Բարի

ՕԳՈՍՏՈՍ 1980

digitised by A.R.A.R.@

ԲՈՎԱՆԴԱԿՈՒԹԻՒՆ

ԵԴ. ՊՕՅԱՃԵԱՆ	Դուռ — գիրեր անծանօթ
Ա. ԱՐՓԻՆԷ	Կեանք մը
* * *	Զարենցի անտիպ ժառանգութիւնը
Ե. ՉԱՐԵՆՑ	Միրելի բժիշկ
Մ. ՀԱՃԵԱՆ	Անպատմելին
Ը. ՔԷՊԱՊՃԵԱՆ	Անապատ, ովասիս — Fata morgana
Ս. ԿԻՐԱԿՈՍԵԱՆ	Ես բանն էր...
» »	Ցարակատար խլրտում
» »	Կապոյտ զորութիւն
Ն. ԴԻՄԱՔՍԵԱՆ	Մէր
Ա. ՏԷՐ ԽԱՉԱՏՈՒՐԵԱՆ	Հայ մշակութային գանձերու փրկութեան եւ պահպանման հրամայականը
Լ. ՄԿՐՏՉԵԱՆ	Միխայիլ Շոլոխովի «Հեզաղաղ Դոն» վէպի առեղծուածը
Վ. ՕՇԱԿԱՆ	Հայաստանի երիտասարդ բանաստեղծները
Ց. ՊԷՐՊԷՐԵԱՆ	Զահրատ
ԶԱՀՐԱՏ	Բանաստեղծութիւններ
* * *	Մշակութային լուրեր

digitised by A.R.A.R.

6

Բազմա

ԱՅՍԱՊԻՍ ԳՐԱԿԱՆՈՒԹԻՒՆ ԵՒ ԱՐՈՒԵՍՏԻ

ՀԹ. ԹԱՐԻ. ԹՒԻ 8 ՕԳՈՍՏՈՍ 1980 ՊԷՅՐՈՒԹ

Ե. ՊՕՅԱՃԵԱՆ

ԴՈՒՆ-ԳԻՐԵՐ ԱՆԾԱՆՕԹ

Հեռու, խորունկ...

Սրտիս շեմին կը բարեւենք մերթ ալ գիրար
Ես ու եկուոր խորունկ ձայներ.
Սրտիս շեմին, առտուընէ մինչեւ կէսօր, մինչեւ գիշեր՝
Կուու կ'ընենք ես ու տարբեր մոլորակի օտար ձայներ,
Ես ու ինձմէ աւելի հին ու հարազատ տանտէր ձայներ:
Բարեւէ ետք արեւաբեր, անեզրաբեր՝
Կը փոդոտենք գիրար անվերջ,
Ես ու ձայներ ու անհուններ:

Ով ինչ կ'ըսէ, ալ յայտնի չէ,
Ձայն է, ձայն է, — սրտի աղմուկ, մտքի աղմուկ,
Աղմուկ ջիղի ու բնազդի,
Ենթամուքի, ենթալոյսի: —
Կեանքի համար այս աշխարհի,
Կեանքի համար չվերջացող անդրաշխարհի՝

digitised by A.R.A.R.@

Աղմուկ է յար ինքնահնար ներմակ յոյսի...
Կ'ըսէ Աղմուկը, աղմուկ վանկերով, աղմուկ խորութեամբ,
— Հին է երթիրը, երկինքներ հասած, բարձունքի ծարաւ,
Եւ արագութեան յաւակնոտ իշխան. հին է ու ոչինչ:
Եւ հիւլէն ուժ չէ, աշխարհներ քանդած ու երկինք քանդող,
Ու բան չձգող,
Միայն իր հսկայ, թունդ ու թունաւոր սեւ սունկը ձգող,
Ընդմէջ արեւին ու երկրի հողին:

Կրիան է արագ նորէն աւելի, դանդաղութեամբն իր խոր,
խորհրդաւոր.
Կրիան կարծես թէ արագութիւնն է յաւէտ ծպտուած,
ու համառոտուած, ու համեստացած,
Եւ կամ սոսկալի, անիմանալի համեմատութեամբ՝
խորամանկացած...
Կրիան է արագ նորէն աւելի:

— Ոչ մէկ գիւտ ձեռքին դրոշակ չունի բուն ճշմարտութեան,
Ու խոր բաներու դրոշմը չունի ոչ մէկ ձայն ետքի.
Թրթուռն է կրկին, թրթուռը չնչին, որ պիտի յաղթէ,
Պիտի դիմանայ գինքը մահացնող ամէն զօրութեան,
Թրթուռն է բռնած դրոշը կեանքին:
Ինչպէ՞ս կրցաւ զայ հսկաներու մէջ եւ վայրենիի,
Կեանքի ու երգի, վերին կշռոյթի բաժին ստանալ.
Ան ինչպէ՞ս մեծ չէ, ու վեր չէ ընդմիշտ՝ որեւէ գիւտէ,
Ան ինչպէս քաջ չէ ոեւէ քաջէ...

⁂

— Հին է երկինքը հին ուղեղի դէմ,
Որ զբաղած է
զԱստուած մերժելու, զայն վտարելու, միշտ բամբասելու
Նախկին վատութեամբ.
Զայն սպանելու, գլել անցնելու թաքուն ցանկութեամբ:
Որ զբաղած է,
Ընդդէմ երկինքին՝
խոշոր քարերու քարակոփութեամբ,
Ականջը ծեծող ծանր բառերու մրնահարութեամբ:

Աւելի թշուառ, ու աւելի հին քան ժանգ ու բորբոս՝
Մեր գիւտերը կան վիրաւոր փայլով.
Վա՜յ գործածողին, մեր գիւտերը կան մեզ տկարացնող,
Մեզի նախանձող, մեզ մեզմէ զոլցող, իրար դէմ հանող:
— Խոհ գործածող վա՜յ խեղճ բառերուն,

digitised by A.R.A.R.@

Ու նաեւ խոհին՝ բառին միշտ կարօտ, արարքի՛ կարօտ:
Խոհս գործածող վա՜յ նաեւ ներկին, նաեւ յղացքին,
Նաեւ մարմարին, ու նաեւ թափին,
Նաեւ լարերուն, ու ներշնչումին երաժշտական:

⁂

— Գիտերն ի՞նչ փոյթ, էջ կը բանան նոր տաղտուկի,
Դժգոհութեան ու բրտութեան նոր աղմուկի·
Կ'երթամ հեռու, կ'երթամ արագ,
Բեմը կը լայնայ, ու խաղս միշտ ու դերս միշտ կը մնան նոյն,
Իմ ծարաւիս աղբիւրները կրկին կ'իյնան անհուններով
ինձմէ հեռու·
Լոյսին չափ շուտ նոյնիսկ երթամ՝
Առանց սրտի, առանց հոգւոյ նոր գումարման, մեծ գումարման՝
Անկարելի,
Ես կը մնամ մէջը յաւէտ,
Զրահեղեղն իսկ կանխող օրուան...

Կը մրմնջեն թերթեր գաղտնի, հեռու ծաղկի բոյրեր գաղտնի·
— Զկայ մէջդ գերագոյնի երթ ուխտաւոր,
Գերազանցի համար երբոր չկայ անգութ կռիւ ներքին
Զկայ երբոր իղձդ գնող նուիրական շուկայ յոյսի,
Պէտք է կեանքդ շուտով կասի:

ԵԴՈՒԱՐԴ ՊՕՅԱՃԵԱՆ

digitised by A.R.A.R.@

Ա. ԱՐՓԻՆԷ

ԿԵԱՆՔ ՄԸ

Ստորեւ տրուած պատմուածքը մաս կը կազմէ Ա. Արփինէի երրորդ հատորին, որ «Փոկուած ծառեր» խորհրդանշական խորագրին տակ հրատարակ պիտի ելլէ ի մօտոյ։

«Փոկուած ծառերը» կը բովանդակէ Ա. Արփինէի վերջին շրջանի գրած պատմուածքներէն ատոմբոմբիզ կտորներ, որոնք առնուած են ամերիկահայ կեանքէն եւ ընդհանրապէս կը պատկերեն Նոր Աշխարհի ոսկերուն ստրկացուած հայ գիւղացիներու ստգմապահոր առօրեան եւ մեր վտանգուած սրբութիւններու մտահոգիչ կացութիւնը։

Բարձունքէն կը դիտէր պղտոր ջուրերը։ Կը զգար, թէ ներքին փոթորիկը կը սաստկանար։ Կատաղութեան ալիքներ կը տարածուէին էութեանը մէջ։ Գիտի ուզէր, որ վայրաց դոռոցով, փրփրելով, տեղ-տեղ ջրվէժի նման գահավիժելով ընթանար այդ դորշ ու հանդարտ դեռը։

Կարծես ճիւաղ մըն էր սպրդեր էութենէն ներս։ Եթէ աղջիկը իր մօտ ըլլար այդ պահուն՝ գիտի ամբօրէն բռնէր անոր մազերէն ու դէմքը մօտեցնէր դէմքին։

Զեռքը անցուց ճակտին վրայէն։ Մատներովը սեղմեց քունքերը։ Կ'ուզենար պահեր, երբ կ'աւաղէր ընկերներուն նման ռամիկ դաշտին, կռիւներու ընթացքին, ինկած չըլլալը։

Շատ անդամ, գիշերները, խոր լռութեան մէջ իսկ կը լսէր թնդանօթներու որոտը։ Փակ կոպերուն տակ ուժգեր կը պայթէին, բոցեր կը ժայթքէին։ Կը խցէր ականջները, կը սեղմէր դէմքը բարձին, բայց կարելի չէր ըլլար սրբել պատկերը։

Այրող, քանդող, հոգիները խորտակող, խաթարող, շատ անդամ փլատակի վերածող այդ շարիքը պէտք է սրբուէր աշխարհի երեսէն։

Կռուեր էր՝ աչքերը մահուան աչքերուն յառած, ամէն բոպէ անկէ պարտուելու պատրաստ, եւ սակայն... վերադարձաւ ինք, մինչդեռ, իր կողքին կռուող, անվերջ կատաղող, կեանքով ու լաւատեսութեամբ յորդող սիրելի ընկերը ինկաւ հոն, իր թեւերուն մէջ։

Երկնցաւ ժայռին վրայ, դէմքը արեւին։ Ջանաց փակ

digitised by A.R.A.R.@

կոպերով անյոգնօրէն ըմպել ծորող չողերը։ Սեւ միտքերը տակաւ հեռացան, ճիւաղը խոյս տուաւ՝ տարտամ տենչեր թողլով ետին։

Տակաւին կը պայքարէր այն մոլութեանց դէմ, որոնց ծանօթացեր էր Վիեթնամի գեհենին մէջ։

Ամպի խոշոր ծրար մը կը մօտենար արեւին, երբ բացաւ աչքերը։ Մեղմ զեփիւռ մը շոյեց այտերը, դղուեց մազերը։

Մերունէ մը, լեղելով ճամբէն՝ մօտեցաւ իրեն ու պահ մը ուշադրութեամբ դիտելէ ետք՝

— Գիտի ճանչնամ քեզ, — ըսաւ՝ քթթելով աչքերը, — Կէրի Մընուկերընին տղան ես, չէ՞...

Նստաւ ժայռին վրայ ու մինչ ծխամորճը կը վառէր՝ հարցուց.

— Ի՞նչ էր անունդ...

— Հէյկ...

— Հա՛, այո՛, Հէյկ։ Կէրին...։ Ասուած լուսաւորէ հոգին...։ Որքա՜ն հոգ կ'ընէր քեզի համար...։ Մեղք, որ հայրդ ողջ-առողջ վերադարձդ չտեսաւ...։ «Տղաս կրակին մէջ ինկած է, գիշեր-ցերեկ մայրն ու ես ուրիշ մտմտուք չունինք, կ'ըսէր, մէկ վայրկեանէն միւսը չես դիտեր հոն ինչ կ'ըլլայ...»։ Կէրի, կ'ըսէի, պարապ բան է հոգ ընելը, մտմտալը, եթէ Տէրը պիտի առնէ՝ ո՛ւր որ ալ ըլլայ, հոս կամ հոն, դարձեալ կ'առնէ, քովդ ապահով նստած տեղն իսկ կ'առնէ։ Ինը նայէր աչքերուս, քիչ մը կը համոզուէր։ «Շիտակ ես, թամ, կ'ըսէր, շիտակ ես»։ Շատ անգամ հոս կը նստէինք, կը խօսէինք, երբեմն ալ կ'երթայինք Մըրֆիին դինեատունը ու քանի մը հատ կը ճնկէինք։ Լաւ բարեկամ էր Կէրին, Ասուած լուսաւորէ հոգին։ Մըրֆիին հոն էինք, երբ պատահեցաւ...։ «Տղայէս երեք շաբաթ է լուր չունինք, ըսաւ, մօրը աչքերուն արցունքը չի կենար»։ Ճիմը եկաւ քովս նստաւ։ Անոր հետ խօսքի բռնուեցայ։ Մէյ մըն ալ նայիմ՝ Կէրիին դլուխը ինկեր է կուրծքին...։ Զէր դիտեր սիրտի ցաւ ունէր...։ Երբ հիւանդանոց հասաւ՝ մեռած էր արդէն։ Լաւ բարեկամ, լաւ մարդ էր Կէրին, լո՜յս իջնէ հոգիին։

Մայրը դրած էր իրեն ու վերադարձէն ետք ալ պատմած, բայց պահեր էր իրմէ այդ վերջին մանրամասնութիւնը։ Մօր մղձաւանջն էր եղած ատեն-ատեն հօր մուտքը գիներորդ մը ներս։

«Ուրիշին դուն էիր պատճառը ասն մէջ ծագած անախորժութեանց, վէճերուն», անցաւ մտքէն։ Զէր կարծեր, որ հայրը առանձին պիտի մտնէր որեւէ կապելայէ ներս։

— Տեսա՞ր, թէ ինչպէս փոխուած է մեր քաղաքը, — շարունակեց ծերունին, — թէ ինչպէս ամէն բան կ'երթայ դէպի վատը։ Մակաբոյծներ ծծեցին անոր եկամուտները ու հասցուցին զայն սնանկութեան դուռը։ Չեմ գիտեր երկրի՞ն, թէ քաղաքագէտներու շահերը կը պահանջէին, որ դուռները այդպէս լայն բացուին, դիւրութիւններ շնորհուին կղզինե-

digitised by A.R.A.R.@

բու այդ օտարախօս ժողովուրդներուն, որոնք մարախնե-
րու նման խուժեցին ներս, թափեցան այս քաղաքին վրայ
ու հեղհեղէ եկան գրաւեցին, անճանաչելի դարձուցին մեր
սա այնքա՛ն ազուոր շրջանը։

Զպատասխանեց։ Զէր ուզեր։ Միտքը կը մերժէր այլեւս
նման հարցերով զբաղիլ։ Կ'ուզէր սա կապոյտ երկինքին տակ
արեւի ճառագայթներով լուացուիլ, խաղաղիլ։

— Զըլլա՛յ որ մութը իջնելէն ետք այս կողմերը գաս...
եւ կամ՝ զիշերները որոշ ժամէ մը ետք դուրս ելլես։ Առաջ,
վախ բուռածը չէինք գիտեր, հիմա՞...։ Կէս մը սարսափի
մէջ կ'ապրինք տարեցներս...։ Տոլարի մը համար իսկ քեզ
կը դաշունահարեն, տունդ կը կողոպտեն։ Զարիքներուն ո՞ր
մէկը թուեմ։ Հին ազուոր օրերէն ոչինչ մնաց այլեւս։

— Հինէն ոչինչ մնացած է ամբողջ աշխարհի վրայ, —
ըսաւ վերջապէս, ծերունին յոռետեսութենէն յանկարծ լա-
ւատեսութեան ալիք մը ու հակաճառելու մղում մը զգալով,
— պէտք է երջանիկ ըլլանք, երբ մեր շուրջ թնդանօթներ
չեն արձակեր, ռումբեր չեն պայթիր կամ մեր գլխուն վրայ
կրակ չի թափիր...

— Կը հաւնիմ, տղաս, կը հաւնիմ, — ըսաւ ծերու-
նին ոտքի ելլելով, — այդ անիմաստ պատերազմին մեր մաս-
նակցութիւնը ըմբոստացուց, դառնացուց մեր երիտասար-
դութիւնը եւ չատ սուղի նստաւ մեզի, շա՛տ սուղի...։ Կրբ-
նամ երեւակայել, թէ ի՞նչ պատկերներ կը հալածեն քեզ հի-
մա, բայց շուտով պիտի մչուչոտին, ազատին ու մոռցուին
անոնք։ Երիտասարդ ես, կեանքը դեռ նոր պիտի սկսի քեզ-
ի համար։

Անզգայացած, այլեւս զգացումներէ պարպուած անօթ
մը կը նկատէր ինքզինք, մինչեւ վերադարձը, մինչեւ ինք-
զինք մօր թեւերուն մէջ գտնելը, մօրը կուրծքէն յորդող այդ
անպարփակելի սիրոյն ջերմութեամբը վարակուիլը։ Բացա-
ռիկ մայր մը եղած էր իրը։ Ամէն կերպով բացառիկ նկա-
տած էր զայն, բաղդատմամբ իր դպրոցական ընկերներու
մայրերուն։ Եւ անոր մահն էր, որ ցնցեց զինք։ Անժամանակ
հեռացումը, որուն կը կարծէր, թէ ինք էր եղած պատճառ։
Ցաթարուած զաւակը...։ Ափսոսաց, տառապեցաւ, դառնա-
ցաւ հէք կինը։ Զկրցաւ համոզուիլ, թէ ժամանակաւոր էր
այդ, թէ ինք պիտի պայքարէր ու հեղհեղէ ձերբազատ-
ուէր, փրկուէր այդ անորակելի մոլութենէն։

— Մա՛, պիտի աղէկնաս, կ'իմանա՞ս, պիտի աղէկնաս,
ինծի համար պիտի աղէկնաս, — կը սեղմէր, կը շոյէր մօր
ձեռքերը, — տես, ես քեզի համար կրակներուն մէջէն ողջ
վերադարձայ, դուն ալ ինծի համար...

Զէր կրնար շարունակել՝ տեսնելով մօր ծանր վիճակը։
Շուն մը հալելով մօտեցաւ ոտքերուն։ Տէրը, որ խօսքի
էր բռնուեր կնոջ մը հետ՝ կանչեց զայն։

Տրամօրէն ժպտեցաւ։ Ինք եւս շուն մը ունէր հեռաւոր,
հեքիաթային օրերուն։ Մնունդի նուէր ծնողքին կողմէ։ Սահ-

digitised by A.R.A.R.@

ման չէր ունեցած հրճուանքը։ Սիրած էր բոլոր հոգիովը։ Երբեմն կը մտածէր, որ ի՞նչ թէ կենդանիին սէրը աւելի մեծ էր եղած...։ Տարիներ ետք, կարծես դանել պատասխանը։ Օր մը, փողոցի մը անկիւնը լքուած, անձրեւէն թրջած, անսքաղ կատուի ձագուկ մը գտաւ ու բերաւ տուն։ Մաքրեց, կերակրեց ու իր առաջին սիրոյն անունովը Քէյթ մկրտեց զայն։ Այդ օրէն՝ տրամութիւն մը ինկաւ չան աչքերուն մէջ։ Բան մը կոտրեցաւ կուրծքին տակ։ Քաշուեցաւ անկիւն մը ու կարծես մեղադրանքով, կշտամբանքով դիտեց շուրջը, արհամարհական նայուածքներ նետելով կատուին։ Հակառակ իր ցոյց տուած գուրգուրանքին՝ այդ նայուածքը, աչքերուն թախիծը, դարձաւ անեւական։ Մտածեց, թէ նոյնը պիտի պատահէր Քէյթին, եթէ հօրը գործին պատճառաւ տարբեր նահանգ փոխադրուած չըլլային ու ինք օր մը մոռնար ուրիշներու։

Զատանութեան անկրկնելի տարիներէն սկսեալ, հարցականով մը պղտորած էր կեանքը։ «Ո՞վ եմ»ը ցցած գլուխը, բայց մօրը աչքերէն ծորող ջերմութեան տակ հալած, շոգիացած էր կասկածներու առթած տառապանքը։

Կը սիրէր այսպէս անցեալին մէջ սուզուիլ, սուզուիլ ու անոր քաղցրութիւնովը, ջերմութիւնովը պարուրուիլ։

Դպրոցէն ետք, երբեմն Քէյթի հետ ձեռք ձեռքի կը քայլէին ծառուղիէն վար՝ դէպի վերջին նստարանները։ Աչքերէ հեռու։ Քէյթ կը դանդաղէր իր մօրուէն, ինք՝ իր հօր երբեմն զինովնալուն պատճառաւ ստեղծուած վէճերէն։ Յետոյ կը գրկէին զիրար։ Այդ անմեղ համբոյրներուն քաղցրութիւնը հոգիին մէջ՝ կը վերադառնար տուն։ Մայրը կը նայէր աչքերուն ու կը հարցնէր.

— Ուշացաք... ո՞ւր էիք...

— Դպրոցը պարտականութիւն մը ունէի, — ըսած էր առաջին անգամ՝ գիրքերը տեղաւորելով։

— Հա՛յկ, տղաս, ինծի նայէ, աչքերուս նայէ, սուտ մի՛ խօսիր, աղջկան մը հետ էիր, չէ՞...

Գլուխը կախած էր։

— Երբեմն Քէյթին հետ պարտէզ կ'երթանք, դասերուն կ'օգնեմ։

— Քէյթը հա՞յ է...

— Ոչ։

— Օտար աղջիկներէն հեռու՝ վտանգաւոր կ'ըլլան, ատիկա գիտցիր։

— Մա՛մ... բարի աղջիկ է Քէյթը։

— Զաքս, դուն հայու զաւակ ես, իմ մէկ հատիկ մանչս ես, դուն ինծի հայ հարս, հայ թոռներ պիտի տաս... խոստացէր...

— Կը խոստանամ, անուշ մամաս, կը խոստանամ, — ըսած էր։

Քէյթէն ետք, ճանչցաւ անշուշտ ուրիշ աղջիկներ։ Հա-

digitised by A.R.A.R.@

մարձակ, անսիրտ արարածներ, որոնք խսկոյն մոռցաւ, բայց Քէյթը տակաւին ատեն-ատեն կը յիշէր։

Ու հիմա, այդ հայ աղջիկը, զոր մոքէն չէր կրնար վանել։

Ան չունէր Քէյթի արեւոտ ժպիտը, երկար, ողորկ մազերուն ոսկի ճաճանչները, բայց խոշոր չագանակագոյն աչքերը երազ ունէին...։ Լուրջ ու սիրուն պայծառ դէմք մըն էր, որ սրտէն պոկել չէր յաջողեր։ Թերեւս, մօր յիշատակն ալ մատ էր ունեցեր։

Զինք կրծող կասկածը հոն էր միշտ, բայց մայրը կը յաղթանակէր։ Կը զլաբ, թէ ոչ մէկ հարազատ մօր կուրծքին տակ աւելի խորունկ սէր կարելի էր գտնել։

Երբեմն, նոր դրացիներ, մա'նաւանդ ամրան, երբ լեռ կամ ծովափ, հայ հիւրանոցի մը մէջ գտնուէին՝ կիներ կասկածով կը դիտէին զինք ու կը հարցնէին.

— Ասի քու տղա՞դ է...։ Մեղա՛յ... հէչ հայու չի նըմանիր...

— Լուսահոգի աղբօրս եղած է. անիկա ալ ասանկ չէկի վրայ էր, — կը պատասխանէր մայրը՝ անտարբերօրէն։

— Ինչ ալ աղուոր հայերէն կը խօսէ, — կ'ըսէին կիները՝ կարծես առանց համոզուած ըլլալու։

— Հարկաւ պիտի խօսի, հայու զաւակը հայերէն կը խօսի։ Կը գրէ, կը կարդայ ալ...

Զէր ախորժեր ինք այդ խօսակցութիւններէն։ Կը հեռանար։

Գիշեր մը, յանկարծ արթնցած էր։ Հայրն ու մայրը կրկին կը վիճէին։ Անոնց խօսակցութիւնէն պատառներ կը հասնէին ականջին։

— Ի՛նչպէս այդ այրիշին հետ ու կը ճնկես, գրամները կը նետես, կը վայլէ՞ քեզի, Հայկիս դէշ օրինակ պիտի ըլլաս...։ Զաւկիս բարձր ուսում տալ, գոլէճ գրկել կ'ուզեմ, ատիկա հազարներու կը նայի...

— Հէչ հոգ մի ըներ, — լսեց հօր ձայնը, — գիտես օր՝ թէ որ լակոտը արիւնէս ըլլար՝ էտկից էւել չէի կրնար սիրել, Աստուած ողորմած է, դու հէչ հոգ մի ըներ, ամէն բան կարգին կ'ըլլայ...

Հօրը այդ խօսքերէն ետք մա'նաւանդ՝ կասկածը սեւ օձի մը նման սկսած էր գալարուիլ մոքին մէջ ու ճշմարտութեան փնտռտուքը տանջած զինք։

Մէկէ աւելի անգամներ ուզած էր մօրը մօտենալ, հարց տալ, բայց մօր ճառագայթող սէրէն պարտուած՝ չէր համարձակած։ Մօր պատկերը միշտ ալ խեղդած էր կասկածի իժը, որ տակոյն ատեն-ատեն կը յաջողէր դարձեալ գլուխ ցցել։

Անգամ մը՝

— Մա՛, — ըսաւ, — հին լուսանկարներ չունի՞ս, կ'ըսես, որ մահացած եղբօրդ կը նմանիմ...

— Չէ, եաւրում, ի՛նչ լուսանկար, ի՛նչ բան, վառեցին,

digitised by A.R.A.R.@

կոտորեցին, ջարդեցին, մէկ ես, մէկ ալ Ֆրանսայի քոյրս ողջ ենք մնացեր։

Ցիշողութեան ծալքերէն հօր ու մօր խռակցութիւններէն պատառներ կ'իյնային։

— Փա՜ռք Աստուծոյ, հազա՜ր փառք, Հայկս սա երեսը պատռած փողոցի լակոտներուն չի նմանիր. խօսք հասկցող, հնազանդ տղայ է։

— Հարկա՛ւ էնոնց պէս պիտի չըլլի. հայու միւռոնով կնքուած, տան կրթութիւն տեսած հայու զաւակ է։ Էն լակոտներ ձեր են իրենց հայրն, իրենց էհյֆին, ընոնց ծնողք գիշեր-ցորեկ քեզ պէս սի՞րտ պիտի հատցնեն։

Զբօսանաւ մը կ'անցնէր վարէն, շարժում ու կենդանութիւն տալով հեզասահ ջուրերուն։ Բլուրի վրայի ծառերը այնքա՜ն խտացեր, ուռճացեր էին. քանի մը տարիէն դեռի տեսքը պիտի խափանէին։

Եթէ միայն աղջիկը իր մօտ ըլլար հիմա, քանի մը բառ փոխանակէին, ըսէր անոր, թէ առաջին իսկ ակնարկով համակրած էր իրեն։

Համակրի՞լ...

Ամիսներ առաջ էր, նոր աշակերտ մը բերին իր դասարանը. արձանագրեց անունը ու ցնցում մը ունեցաւ։ Կէրի Աւագեան։ Իր առաջին հայ աշակերտը... իր հօր անունով։ Այդ առաւօտ տեսեր էր այդ պատանին տեսչարանի մուտքին, երիտասարդ աղջկայ մը հետ։ Աչքերը պահ մը դրկեր էին զիրար։

Շաբաթ մը ետք, փողոցին մէջ կրկին հանդիպեցաւ անոնց։ Կէրին ժպտեցաւ, ինք՝ թեթեւօրէն բարեւեց երկուքն ալ։ Աղջկան լուրջ դէմքին վրայ զարմանք։ Պատկերը յամեցաւ։ Այդ գիշեր երազին մէջ մայրը տեսաւ. գոհունակ կը ժպտէր։ Զգաց, թէ բան մը կը խմորուէր իր մէջ. բան մը կ'աւելցնէր էութիւնը։ Նման զգացում չէր ունեցած երբեք։ Բաբեկամանալու, մօտենալու պահանջ ու մտասեւեռում։

«Գէտք է նախ գիտնամ, թէ ով է այդ աղջիկը», մտածեց եւ, իսկոյն, գիւտ մը փայլատակեց։ Իրրեւ շարագրութեան նիւթ՝ աշակերտներէն պահանջեց գրել իրենց ընտանիքի ամէն մէկ անդամին մասին։ Այժմ գիտէր, թէ Կէրիի մայրը մեռած էր, հայրը՝ առեւտրական, անդրանիկ քոյրը՝ ամուսնացած, կրտսերը՝ իր սիրելին, գեղարուեստի վարժարան կը յաճախէր։ Այս ծանօթութենէն ետք, հանդիպումի ձեւ մը պէտք է գտնէր...

Երկրորդ գիւտը չուշացաւ։ «Անարատութի՞ւն արդեօք, բայց պէտք է որ ընեմ», մտածեց։

Իր մօտ կանչեց դասարանի ամէնէն յետամնաց աշակերտը, յետոյ՝ Կէրին։ Կ'ուզէր իրենց մայրը տեսնել...

Ցիշեց աղջկան լուրջ ու քիչ մը խոժոռ դէմքը երբ եկաւ.

— Պարոն Մանուկե՞ան...

— Այո՛, Մանուկեան։

digitised by A.R.A.R.@

— Մանուկնա՞ն... հա՞յ էք...

— Այո՛։

— Զարմանալի...

— Ինչո՞ւ զարմանալի, — ըսաւ ժպտելով։

— Հայկական դիմագիծեր չունիք, — նոյն լրջութեամբ եւ առանց ժպիտի։

— Մեր ընտանիքին մէջ խառնուածներ եղած են եւ յետոյ, — ուզեց բացատրել տրամաբանական կէտ մը, բայց վարանեցաւ։

— Զարմացայ, թէ գիս տեսնել ուզած էք, — ըսաւ աղջիկը անմիջապէս խիստ շեշտով, — եղբայրս ուշադիր է դասերուն, լաւ նիշեր կը ստանայ, բարեկիրթ է, վստահ եմ զանգատի առիթ տալիք որեւէ ընթացք չէ ունեցած։

— Ճշմարիտ են ձեր խօսքերը, — ըսաւ՝ կրկին ժպտելով, — կէրին ուշիմ, լաւ աշխատող պատանի է, իրաւունք ունիք վրդովելու, բայց ես բոլորովին տարբեր պատճառաւ է, որ ընտանիքին մէկ անդամը տեսնել ուզեցի։ Վերջերս սկսած է աչքերը քթթել։ Քանի մը պատճառներու հետեւանք կրնայ ըլլալ այդ, սակայն նախ պիտի ուզէի, որ լաւ ակնաբոյժի մը քննել տայիք աչքերը. ասիկա իրեն հանդէպ ունեցած համակրանքէս բխող թելադրանք մըն է։

— Կը հասկնամ, շնորհակալ եմ, — ըսաւ չոր ու հըպարտ եւ ելաւ դուրս։

Գահ մը քարացած մնաց ինք ու ինկաւ աթոռին վրայ՝ շնորհալի քալուածքը աչքերուն մէջ, ու փոթորիկը՝ արիւնին։

Ու հիմա, սա բնութեան մէջ, ինչպէ՞ս պիտի ուզէր, որ իր մօտ ըլլար ան...

⁂

Երեկոյ էր արդէն։ Ուրախացաւ, որ այդքան երկար կըրցեր էր կարդալ։ Զիլերը սկսած էին հանդարտիլ ուրեմն։

Փակեց գիրքը ու մօտեցաւ պատուհանին։ Արեւմուտքը տժգուներ էր, բայց չառաջունած քանի մը ամպի ծուէններ դեռ կը յամենային։

Ակնարկը ինկաւ դիմացի չէնքի մուտքին բազմած զոյգ առիւծներուն։ Զէր ուզած հեռանալ այդ շրջանէն. չէր ուզած մանկութեան յիշատակները կորանցնել։

Իր մեծապոյն հաճոյքներէն մէկն էր եղած այդ առիւծներուն քամակին նստիլը։ Մեր ամոլ մըն էր տանտէրը։ Զիրենք կը դիմաւորէին բարի ժպիտով մը։

— Քեզ ապանին վրա՞յ դնեմ, ձագս, հա՛, նստէ, դուն ալ տալանի պէս կալիճ պիտի ըլլաս, երբ մեծնաս, — կ'ըսէր հայրը։

Հեքիաթային օրեր...

Զկային հիմա ծերունիները... Անոնց տեղ եկեր էին այս նորեկները, իրենց ականջ խլացնող անարուեստ երաժշտութեամբ ու ազիտութեամբ։

digitised by A.R.A.R.@

Ցիշեց՝ առաւօտուն ժայռին վրայ հօրը բարեկամին խօսքերը։ Այո՛, չրջանը շատ էր փոխուած, ո՛չ միայն չրջանը, այլեւ՝ ամբողջ քաղաքը։

Հոգին խաղաղած էր։ «Պէտք է աւելի յաճախ քայլ օդին մէջ ըլլամ եւ երկար քալեմ», մտածեց ու, խօսքէն գործի անցնելով՝ անցուց փողկապը ու ելաւ դուրս։ Քալեց երկար։ Վանառատան մը առջեւ դանդաղեցաւ։ Նոր զգեստի մը պէտք ունէր։ Գիները սակայն ինչքա՜ն բարձր էին... քայլ վաղն խի պիտի գնէր։

Մտաւ ժօտակայ ճաշարանը։ Զով օդ եւ յոյզեր արծարծող մեղմ երաժշտութիւն։ Զկնեղէն ու ընտիր գինի ապրսպրեց եւ շուրջը դիտեց։ Իրեն պէս առանձին մարդիկ, պոռոտ արդուզարդով կիներու հետ՝ այրեր։ Կային նաեւ ընտանիքով եկողներ։

Երբ փոքր էր, երբեմն հայրը կ'ըսէր մօրը. «Էսօր էփելթափել չիկայ. էսօր խանում ես»։ Կը տանէր զիրենք շարժանկարի, ու յետոյ՝ ճաշարան։ Տօնական ուրախ օրեր կ'ըլլային ու դէմքերը կը ճառագայթէին։

Ցանկարծ արտմեցաւ։ Աղջկան պատկերը կենդանացաւ։ Ամբողջ էութիւնովը ուզեց, որ այդ պահուն հոն, իր դիմաց նստած ըլլար ան։ Թելացի, սիրուն ու հպարտ...։ Իրեն ծանօթ աղջիկներէն որքա՞ն տարբեր։

Երբ դուրս ելաւ՝ մութը իջեր էր արդէն։ Հաճելի զեփիւռ մը շոյեց դէմքը։ Կը քալէր անկապտակ, անցորդները դիտելով, մտքէն ամէն մտածում վանել ջանալով։

Ցանկարծ բռնեց լուսնը ու քարացաւ։ Փոքնտի փողոցէ մը դուրս ելան Կէրին, քոյրն ու հայրը։ Զարմացաւ՝ տեսնելով Կէրիին ակնոցները։ Թէթեւօրէն բարեւեց, առանց ժըպիտի։ Աղջկան դէմքը պայծառացաւ. արեւոտ ժպիտով մը վառեցաւ ու կարծես սիրտը թռաւ ու իր սրտին բախեցաւ։

Որքա՞ն պիտի ուզէր այդ պահը բռնել ու յաւերժացնել...

Քալեց ամայացած սրտով, բայց հետզհետէ լաւատեսութիւնը գրկեց հոգին։ Այդ նշանակալից ժպիտին ջերմութիւնը վառեց էութիւնը. թեւերը բացած՝ ուզեց բարձրաձայն երգել յանկարծ։

Քայլերը ուղղուեր էին դէպի ծառուղին, դէպի պուրակը։ Այդ ճամբէն քալած էր Քէյթի հետ ձեռք ձեռքի, այժմ Կէրիի քոյրն էր իրեն հետ ու սիրտը խենթացած կ'երգէր։

Այո՛, պիտի յաջողէր։ Այդ արեւոտ ժպիտը բան մը կ'ըսէր, գինք իրեն կը քաշէր։

Շուրջը մութը կը թանձրանար։ Քալեց մինչեւ պուրակին մուտքը։ Երբեք դիշեր ատեն չէր եղած այնտեղ։

Իր շան հետ որքա՞ն ուրախ ժամեր անցուցած էր անոր զովութեան մէջ։ Կը վազվզէին, կը տապլտկէին։ Քանի մը ծառերու բուներուն գրպանի զմեղիովը իր եւ Քէյթի անունները էր փորագրած այնտեղ։

Միշտ սիրած էր անտառներու, պուրակներու խորհրդաւորութիւնը, պարգեւած զովութիւնը, ամէն կարգի բըզ-

digitised by A.R.A.R.@

գիւնները, բայց գիշերով պիտի չհամարձակէր անկէ ներս մտնել։

Կը լսուէին խուլ ձայներ, ծառերու ստուերներ կամ միջատներ, ուրուականներու նման խորհրդաւոր շարժումներ։ Մութը այնքան թանձր էր հոն, սարսափ ազդող հսկայ կոյր աչք մը կարծես, որուն լոյս չէր կրնար տալ ատեն-ատեն ամպով մը քողարկուող լուսինը։ Երբեմն ինքնաշարժ մը կ'անցնէր՝ փայլակնային լոյսի հեղեղ մը նետելով անկէ ներս ու կրկին մթութիւն։

Դարձաւ եա, դէպի ծառուղին ու, ներքին տենդէ մը մղուած՝ քալեց արագ։ Ցանկարծ, խոր լռութեան մէջ պայթիւն մը, որուն յաջորդեց երկրորդ մը. ծունկերը ծալուեցան եւ ինկած պահուն գլուխը զարնուեցաւ քարի մը ու տիրեց խաւար...

Ո՞ւր էր... ինչո՞ւ էր այդքան կարծր պառկած տեղը... Գլուխը ասատիկ կը ցաւէր ու կուրծքը կ'այրէր...։ Հազաց քանի մը անգամ։ Ջանաց ձեռքը տանիլ որոին, թեւը կապարի ծանրութիւն էր առացեր։ Գաղջ, մածուցիկ բան մը թրջեր էր ամբողջ շապիկը ու թիկունքին տակ սուր ցաւ մը զինք կը նեղէր։ Գոպերը հեռահեռակ կը ծանրանային ու հեռուէն, մութին մէջ փայլող դաղանի մը աչքերուն նման՝ զոյգ մը ջահեր կը մօտենային... կը մօտենային...

Ա. ԱՐՓԻՆԷ

digitised by A.R.A.R.@

Հղվարներ

ՉԱՐԵՆՑԻ ԱՆՏԻՊ ԺԱՌԱՆԳՈՒԹԻՒՆԸ

Ուղիղ տասներկու տարի առաջ լոյս տեսաւ Եղիշէ Չարենցի «Երկեր»-ուն վեցերորդ հատորը, հակառակ այն իրողութեան, որ խմբագրութիւնը իրեւ ուղեցոյց առաջնորդուած էր այն ցանկէն, «որ կեանքի վերջին տարիներին կազմել է բանաստեղծը ինքը, մոռգրուելով հրատարակել իր երկերը հինգ հատորով»:

Եղերաբախտ բանաստեղծին մոռգրութիւնը իրականացնելու կոչուած խմբագրութիւնը տակաւին, օրին, հինգ հատորները մաքուրին յանձնելէ ետք, զգաց կարիքը վեցերորդին եւ, այսպէսով, Չարենցի կազմած շարքին վրայ գումարեց նոր հատոր մը, ուր տեղ գտան մաքուրի կշիռէն քաղուած շարք մը ուշագրաւ յօդուածներ, հարցազրոյցներու եւ մտերիմներու կողմէ արտամղուած անտիպ նամակներ, անյայտ էջեր, եւայլն:

Բայց, փաստօրէն, Չարենցի ստեղծագործութիւններուն գիտական հրատարակութեան վեցերորդ հատորով վերջ չդտաւ այս գիտական շարքը: Տարի մը ետք, Մանուկ Աբեղեանի անուան գրականութեան ինստիտուտ ու Եղիշէ Չարենցի անուան գրականութեան եւ արուեստի Քանդարանը հրատարակեցին մեծացեալ կոչ մը՝ «Հաւաքենք Չարենցի ձեռագրերը»:

«Մեծ բանաստեղծի կեանքին ընդհատուեց, ինչպէս ինքն է գրում. «Իր արարչական գործի ճանապարհի կէսին»: Նրա ձեռագրերում մնացին տասնեակ անտիպ պոեմներ ու բանաստեղծութիւններ՝ գրուած 1936-37 թթ.», դիտել տալէ ետք, վերոյիշեալ կոչը կը ծանրանար ա՛յն կէտին վրայ, «որ գրուած էջերից շատերը դեռ մեզ են հասել: Բացառուած չէ, որ չարենցեան նորայայտ թղթերի մէջ յայտնաբերուեն շատ ստեղծագործութիւնների պակաս թերթիկները, որով եւ կ'ամբողջանայ նրա անտիպ ժառանգութիւնը»:

Հետեւաբար, «մաղաքացիական բարձր առաքինութեամբ եւ բանաստեղծին հանդէպ ունեցած անհուն սիրոյ մղումով» Չարենցէն մասունքներ պահպանած անձերէն մեծացեալ կոչը կը խնդրէր՝ անտեղ ձեռագիրներու հարցին «մօտենալ այն գիտակցութեամբ, որ Չարենցի իւրաքանչիւր մասունքը պատկանում է հայ ժողովրդին եւ այն իր տիրոջը վերադարձնելը սրբազան պարտականութիւն է»:

Վերջապէս, հաղորդագրութիւնը կ'ընդգծէր, թէ «Եղիշէ Չարենցի անտիպ էջերի ժողովածուն, որ կը կազմի հեղինակի ստեղծագործութիւնների գիտական հրատարակութեան 7րդ հատորը, անհնար է իրագործել, քանի դեռ ի մի չեն բերուած նրա բոլոր ձեռագրերը»:

Քանի դեռ ի մի չեն բերուած...

Ունելի քան տասնամեակ մը առաջ, օրին, 1969ի մեր Յուլիսի համարին մէջ «Հաւաքենք Չարենցի ձեռագրերը» կոչին էջ տրամադրելէ ետք, մեր վերապահութիւնը կը բանաձեւէինք «Պատմութիւն Երրորդ այգաբացի» եւ «Քաղաք Իսսիկ Նստայինի» խորագրեալ նշմարով մը:

Վերապահութեամբ կը մօտենայինք եօթներորդ հատորի լոյս ընծայման հաւանականութեան, ա՛յն անոր համար, որ Չարենցի վերջին տարիներու մասունքներուն է մի խմբումը անհնարին է, այլ՝ անծանօթ թուղթերու մէկնեղումին եւ առաջանալիք դժուարութիւնները նկատի առած:

Վերապահութեամբ կը մօտենայինք, որովհետեւ Պասլէն-Բերիա-Օրլոնիկիձէ արիւնարբու եռեակին պեհնեածին երեւակայութեան ահուսարարին, խելագարութեան ամենագոր մթնոլորտին եւ գազանարարոյ հալածանքներու ամենազարհուրելի հանդէսներուն «բարիք-ներքո» ճաշակած հայ ժողովուրդի ծով տառապանքին ի տես՝ Չարենց չէ՛ր կրնար տիրմ խառնել իր արեան արդար պոռթկումներուն, չէ՛ր կրնար կացութեան հետ հաշտուիլ քաղաքիներու ատակ այդ օրերու նենգամիտ խամաճիկներուն պէս, չէ՛ր կրնար անծնել ու հայհոյանքի ցեխով եղծել իր պաշտած հայրենակերտ սրբութիւնները ցեղին:

Չէ՛ր կրնար: Չըրա՛ւ: Ցեղին խոցուած արժանապատուութեան խաչը կրեց երդուեալ ասպետի մը արութեամբ, անցաւ գլխարարութիւններու մութ եւ հահնահոռ փողոցներէն, անձնատուր եղաւ իր ազգ էութիւնը փոթորկած արեան հրդեհներուն, ասպուեցաւ ցեղին հնադարեան ակունքներուն մշտնոր խորերն ի վար, անանցաւ հայ ժողովուրդի պատմու-

digitised by A.R.A.R.@

թեան ուիշներէն, պոռթկաց ճշմարիտ ճշմարտութիւններու «Ճանապարհին» «Գնացողները միայն եւ իրենց գոսկի երակը հնամեայ ցեղիս՝ խաչուեցաւ ցեղին գոգդոթային ամենարարձր բարձունքին վրայ, մարտիրոսի պէս, իր կոչումին հաւատարիմ մարգարէի նման։

Գլուխի յիշեցում մը կատարենք եւ անգամ մը եւս հրկնենք բազմիցս կրկնուած այն բացայայտ իրողութիւնը, որ Ցեղիս Զարենց մարտիրոսին խաչելութիւնը ակաւ չեր «Գիրք ճանապարհին», ամենապաշտօնական բեմերէն եւ օրուան պաշտօնական դպիրներուն շրջաբերած խաչակրութեան մոլուցքով, որուն ընդմէջէն միացող մահուան սպառնալիքներուն դիմաց՝ իր սրտաբուխ պոռթկումները Զարենց ջոգարիկց անտեսանելի թաքստոցներու մէջ, ապա՝ գանոնք վստահեցաւ իր բարեկամներու խղճմտութեան եւ այդ չարչարուած բանաստեղծութիւններէն ոմանք հայաստանեան մամուլին մէջ լոյս տեսան իր նահատակութենէն միայն քանի-երեսուն տարի հոգ։

Ոմա՛նք միայն, իսկ ուրիշներ դեռ կը սպասեն...

Դեռ կը սպասեն առաւել պայծառ օրերու՝ լոյս աշխարհ գալու համար, երբով եւ կ'ամբողջանայ նրա անտիպ ժառանգութիւնը։

Բայց կ'ամբողջանա՞յ արդեօք...

Կը կասկածենք։

Գիտենք եւ բոլորն ալ գիտեն, որ 1935ին Խորհրդահայ Գրողներու Միութենէն արտաքսուելէ ետք, Զարենցի կեանքի վերջին տարիները եղան մահուան մղձաւանջի գժոխային օրեր, յարատեւ խաչելութիւն եւ անդադրում ոգեկիզում։

Այս ահաւոր առապարէին, այս անտարակելի ոգեբերութեան ցաւատանջ անդրադարձները անկասկած կորիզն են Զարենցի անտիպ երկերուն, կան այս բոլորը, կան նաեւ անունները նենգ դերակատարներուն, որոնք ըգկուած են ճշմարտութեան անխախտ հաւատքներուն տակ, ինչ որ Զարենցի վերջին տարիներու ստեղծագործութիւնները ամփոփելու կոչուած եօթներորդ հատորին ամբողջական հրատարակութիւնը անհնար կը դարձնէ։

Անհնար է իրագործել, քանի դեռ...

Բայց անհնարին իրագործումէն առաջ, հարկ է, Զարենցի «Երկեր»ու գիտական հրատարակութեան կոչուած պատասխանատուները պարտաւոր են իրագործելու հնարաւորը, նոյնինքն «Երկեր»ուն մէջ կատարուած հատատումներուն վերատրագրումը՝ հայ ընթերցողին ներկայացնելով ա՛յն յօդուածները, զորս փիմգրագրութիւնը նպատակայարմար գտաւ չվերադրել սոյն հատորումը, կամ գտնուած են այլ հատորներու մէջ՝ կորդները անճանաչելի դարձնող գեղերով, «ձեռագրի մի լարք հեռաբերելիք» հատուածներու անդամահատումով։

Մեզի համար իսկապէս անհասկնալի է, թէ խմբագրութիւնը ինչո՞ւ համար կարգ մը յօդուածներ «նպատակայարմար գտաւ չվերադրել սոյն հատորումը»։ Թեքնի՞ք պատճառներով, թէ...

Ինչ ալ ըլլայ խմբագրութեան տեսակէտը, իրաւունք չունի անտես ձգելու մեծ բանաստեղծին այս կամ այն յօդուածը։ Վերջապէս, անոնք բան մը կրնան նշանակել գրականութեան պատմութեան համար։ Այո՛, «Զարենցի իւրաքանչիւր մատնանը պատկանում է հայ ժողովրդին եւ այն իր սիրոյը վերադարձնելը քաղաքացիական սրբազան պարտականութիւն է», անջնջելի պարտք է, որուն հատուցումով միայն «կ'ամբողջանայ նրա անտիպ ժառանգութիւնը»։

Վերջերորդ հատորի առիթով բանաձեւուած ափսոսանքները անգամ մը եւս չկրկնելու համար, հարկ է որ առաջ լոյս աշխարհ ընծայել եօթներորդ հատորը, որուն մէջ, առաջին հերթին, իրենց արդար տեղը կը սպասեն ստորեւ մատանանշուած նիւթերը։

Կ'արձանագրենք։

«Մատունցի Դաւիթ» — Գ. Ալթունեանի այս գիրքի գիմադրութեան առթիւ Զ.ի գրքոյկ է ընդարձակ յօդուած, որը, սակայն, խմբագրութիւնը նպատակայարմար գտաւ չվերադրել սոյն հատորում։ Զ.ի յօդուածը «Մատունցի Դաւիթի, պատմական պիեսների եւ հասցէոնալիստական իդեոլոգիայի մասին» վերնագրով, տե՛ս «Կոմ», 1927 թ., № 300,301»։

(«Երկեր», Զ. հատոր, էջ 656)

«Խմբագրութիւնը անհրաժեշտ համարեց Երկերի սոյն հրատարակութեան մէջ չվերադրել Զ.ի գիմումներից մի քանիսը. Մի.ի Հայաստանի Գիտութեան կուսակցութիւնում պահպանուող Զ.ի գիմումը «Հայաստանի կոմ. կուսակց. վերստուգող յանձնաժողովին» (թուագրուած՝ 1926, 10 IX), ԳԱԹ Զ.ի պահպանուող գիմումներից՝ «Հայաստանի խորհրդային գրողների միութեան վարչութեան» (թուագրուած՝ 1935, Մարտի 8), Համկ(բ)կ Անդրկովկասեան երկրային կոմիտէին» (թուագրուած՝ 1935, V 11), «Մունդուկեան № 6 շէնքի տնային վարչութեան» (1937) եւ մի երկու այլ գիմումներ»։

(«Երկեր», Զ. հատոր, էջ 753)

digitised by A.R.A.R.@

Արդարացի են տարաբախտ բանաստեղծին անդուանան սերնդակիցներէն Մկրտիչ Արմէնի կատարած դիտողութիւնները, որոնք տեղ գտան «Գրական թերթ»ին (1964, թիւ 27) մէջ, վիպերգի հատորի հրատարակութեան առիթով։

Մեծ բանաստեղծին ժառանգին հանդէպ ցուցաբերուած անշրջահայեցութեան մասին գաղափար մը տալու համար, կ'արտագրենք քնարոշ հատուած մը «Զարենցի ամենամերձաւոր ընկերներից մէկից՝ Մկրտիչ Արմէնի վերոյիշեալ ընդվզումէն։

«Անուսզն տարօրինակ է եւ ունայնանալի, որ ձեռնարկելով այնպիսի մի պատասխանատու եւ դժուար գործ, — կը գրէ Մկրտիչ Արմէն, — ինչպիսին Զարենցի երկերի ժողովածուն կազմելն է, որ ո՛չ խմբագրական կոլեգիան, ոչ էլ, մասնաւորապէս, հատորների կազմողը տարիների ընթացքում ոչ մի անգամ, կրկնում եմ, ոչ մի անգամ չեն դիմել իմ՝ Զարենցի ամենամերձաւոր ընկերներից մէկին, օգնութեանը։ Խօսքն այստեղ վերաբերում է ո՛չ միայն մի նոր վկայ հաս ունենալուն։ Երկար ժամանակ, ինչ աւարտել եմ Հայաստանի գրական կազմակերպութիւնների պատմութեանը վերաբերող մեծածաւալ մի աշխատութիւն (ի դէպ՝ հատորների կազմողը կարդացել է այն), հիմնուած բազմաթիւ տպագիր եւ անտիպ փաստաթղթերի վրայ։ Այդ աշխատութեան վրայ զբաղուելու ընթացքում ես յայտնաբերել եմ եղիշէ Զարենցի գրած բազմաթիւ տպագիր եւ անտիպ յօդուածներ ու գրութիւններ, որոնց կա՛մ ծանօթ չէ կազմողը, կամ չի իմացել, որ անստորագիր կամ այլ ստորագրութիւններ կրող այդ նիւթերը պատկանում են մեր մեծ բանաստեղծի գրչին։ Էլ չեմ խօսում այն բազմաթիւ անհրաժեշտ տեղեկութիւնների մասին, որ կարող էր շատ կազմողը ցոյց հատորում տպուած նիւթերի վերաբերեալ, եթէ շրջահայեացօրէն օգտագործէր նրան ընձեռուած հնարաւորութիւնները։

«Ցաւս ունեմ, որ մօտ ապագայում ես հնարաւորութիւն կ'ունենամ մամուլում անդրադառնալու Զարենցի գրած այն բազմաթիւ նիւթերին, որոնք, ուստ՝, դուրս են մնացել երկերի ժողովածուի գիտական հրատարակութեան վերոյիշեալ ցոյց հատորից»։

Աւելի՛ն, տասնամեակ մը առաջ յղացուած եօթներորդ հատորէն դուրս չեն կրնար մնալ նաեւ ամբողջական բնագիրները այն յօդուածներուն, որոնք կամայական զեղչերով թխուած են «Ցնորութիւններ եղիշէ Զարենցի մասին» գրքին մէջ, որ միայն կրնայ նպաստել խօսուն յուշարձանը մեր մտաւորական անփութութեան։

«Ցնորութիւններ Եղիշէ Զարենցի մասին» գրքում (Հայպետհրատ, Երեւան, 1961 թ.) զետեղուած Վիվանի յիշողութիւնները կրճատուած են, որի հետեւանքով դուրս են մնացել ձեռագրի մի շարք հետաքրքիր, քաղաքի տրամադրութիւնները բացայայտող հատուածներ (ԳԱԹ ՁԹ)»։

(«Երկեր», Ա. հատոր, էջ 356)

Կամ օրինակ՝

«Վարպետակոնի մասին Մ. Գէորգեանը մանրամասնութիւններ է պատմում իր յուշերում, որը կրճատումներով է տպագրուել «Ցնորութիւններ Եղիշէ Զարենցի մասին» գրքում — Պետհրատ, Երեւան, 1961 թ.։ Ցուշերի լրիւ տեքստը տես ԳԱԹ ՁԹ Մ. Գէորգեանի յուշերի բնագիրը»։

«Երկեր», Գ. հատոր, էջ 338)

Կը կարծենք, որ եօթներորդ հատորի կոչը ստորագրած պատասխանատուները չեն կրնար խուսափիլ պատմութեան վճիռէն։ Չեն կրնար խուսափիլ, մանաւանդ այն պատճառով, որ վերջին հատորը խոցելի է մէկէ աւելի կողմերով, անտեսումներով, անբիրութեան եւ անշրջահայեցութեան մահացու մեղքերով։

Գիտական հրատարակութիւններէն, առաջին հերթին, կ'ակնկալուի ակադեմական լուրջ մտեցում, պրպտումի եւ ստուգման ոգեկան աշխատանքով ձեռք բերուած ամբողջականութիւն։ Այս է առաջնահերթ նախապայմանը արեւելագիտական հրատարակութեան, որուն խմբագիրները իրենց ստորագրութեան նկատմամբ յարգալիր թեթեւդրութեամբ կը մոռնան, անաչառութեամբ կը գործեն եւ արուեստի կ'անտես միայն։

«Ցեղափոխական ալպոմներու հրատարակիչ Առոյին կողմէ խմբագրութեան տրամադրուած Զարենցի մէկ անտիպ մատեանին տեղ տալով, պարագայական նամակի մը էջ բանալէ աւելի՝ մենք ուզեցինք թարմացնել գրեթէ մոռցուած եօթներորդ հատորի հարցը, որուն տակին ցցուած հաւանական դժուարութիւնները կը հարթուին, երբ խմբագրութիւնն ու հրատարակչական մարմի հայրենի պատասխանատուները ցուցաբերեն այն արի եւ անաչառ կեցուածքը, զոր որդեգրեցին «Գիրք նամապարհի» հրատարակութեան առիթով։

Վասնզի՝

Պատմութիւնը կը պահանջէ մեր նահատակներու ժառանգներուն նային հիմարութեան անկաշառ աչքերով եւ այդ գանձերուն հետ վարուիլ հիմարութեան անաչառ ոգիով։

digitised by A.R.A.R.@

ՍԻՐԵԼԻ ԲԺԻՇԿ,

Բաւականին տարօրինակ մի լուր պիտի յայտնեմ Ձեզ, մի լուր, որ ինձ ուելի զարմացրեց, քան կարող է զարմացնել Ձեզ: Հարցը հետեւեալն է·—

Այսօր ես նստած իմ սենեակում կարդում էի, երբ յանկարծ ինձ մօտ եկան 13րդ նախկին որբանոցից երկու որբ, նրանցից, որոնք զբաղւում են գրականութեամբ եւ այդ իսկ ուրիշ յարգում են ինձ — եկան եւ պատմեցին հետեւեալը — որ 13րդ որբանոցից 4 մեծ որբի այսօր ձերբակալել են որպէս հակասովետական տարրերի եւ մի լաւ ծեծելուց յետոյ բանտարկել են նրանց: Պատճառը այն է եղել, որ նրանք, այդ որբերը կոմմունիկից չեն եղել նոր գրաւուած վայրերը աշխատանքի գնալուն: Ձերբակալողներն են եղել միլիցիապետը եւ Սագեանը: Եւ ահա այդ որբերի հետ այդպէս վարուելուց յետոյ, ծեծի տակ նրանցից ուզեցել են իմանալ, թէ ո՞վ է նրանց ղեկավարը — եւ ահա այստեղից է, որ սկսում է իմ պատմութիւնը: Նրանք, այդ որբերը ոչ ոքի անուն չեն տուել: Բայց չգիտեմ ինչո՞ւ Սագեանը ասել է, իբր ես եմ (Զարեանցն է) նրանց ղեկավարը եւ միլիցիապետը Սագեանի խօսքերի ազդեցութեան տակ՝ սկսել է ծեծել որբերին եւ պահանջել նրանցից, որպէսզի նրանք իմ տեղը ասեն: Որբերը չեն ասել — եւ ահա միլիցիապետը, Սագեանը եւ Ատոմեանը (տեղից Դաշնակցութեան Կենտր. Կոմիտէի անդամ) փնտռում են ինձ, որ ձերբակալեն եւ Աստուած գիտի, թէ ի՞նչ պատեհութիւնների ենթարկեն: Եւ ահա ես պիտի ասեմ Ձեզ, սիրելի բժիշկ, որ ես այդ գործին մէջ բնաւ խառնուած չեմ եւ ինչպէս դուք գիտէք՝ վերջին ժամանակներս հիւանդ եմ եւ բնաւ դուրս չեմ գալիս տունից: Սագեանը ասել է, որ այդ որբերի ղեկավարը (իբր թէ ես) այցելելիս է եղել 13րդ որբանոցը եւ դրդել է մեծ որբերին աշխատանքի չգնալ: Ես, ինչպէս յայտնի է բոլորին, 13րդ որբանոցից գալածս օրից երբեք չեմ յանախել 13րդ որբանոցը — տունից էլ դուրս չեմ եկել համարեա՛, որովհետեւ հիւանդ պառկած եմ եղել: Ահա այս է դրութիւնը· պրովոկացիա է, չը գիտեմ ո՞ւմ կողմից: Եւ ահա ես խնդրում եմ Ձեզ, որ դուք միջամտէք եւ հասկացնէք այդ մարդոցը, որ ես չէի կարող միեւնոյն ժամանակ եւ 39,9° տաքութեան մէջ պառկած լինել, եւ պրոպագանդայով զբաղուել··· 13րդ որբանոցում:

Թոյլ եմ, գլուխս իրիկունները պտտւում է եւ սիրտս խառնում — ահա թէ ինչո՞ւ եմ դիմում Ձեզ, բժիշկ, ես փոքրոգի չեմ եւ չեմ վախենում զրպարտութիւններից, բայց ֆիզիկական անառողջութիւնս հարկադրում է միջոցներ գտնել՝ պատեհութիւնների չենթարկուելու համար: Խնդրում եմ ուրեմն խօսէք ուր որ հարկն է եւ ազատէք ինձ անակնկալ պատեհութիւններից: Խնդրում եմ ինձ պատասխան ուղարկէք:

Ամենախորին յարգանքներով՝
Ձեր՝ ԵՂԻՇԷ ԶԱՐԵՆՑ

ԵՐԵՒԱՆ, 920, 5 Օգոստոսի

digitised by A.R.A.R.@

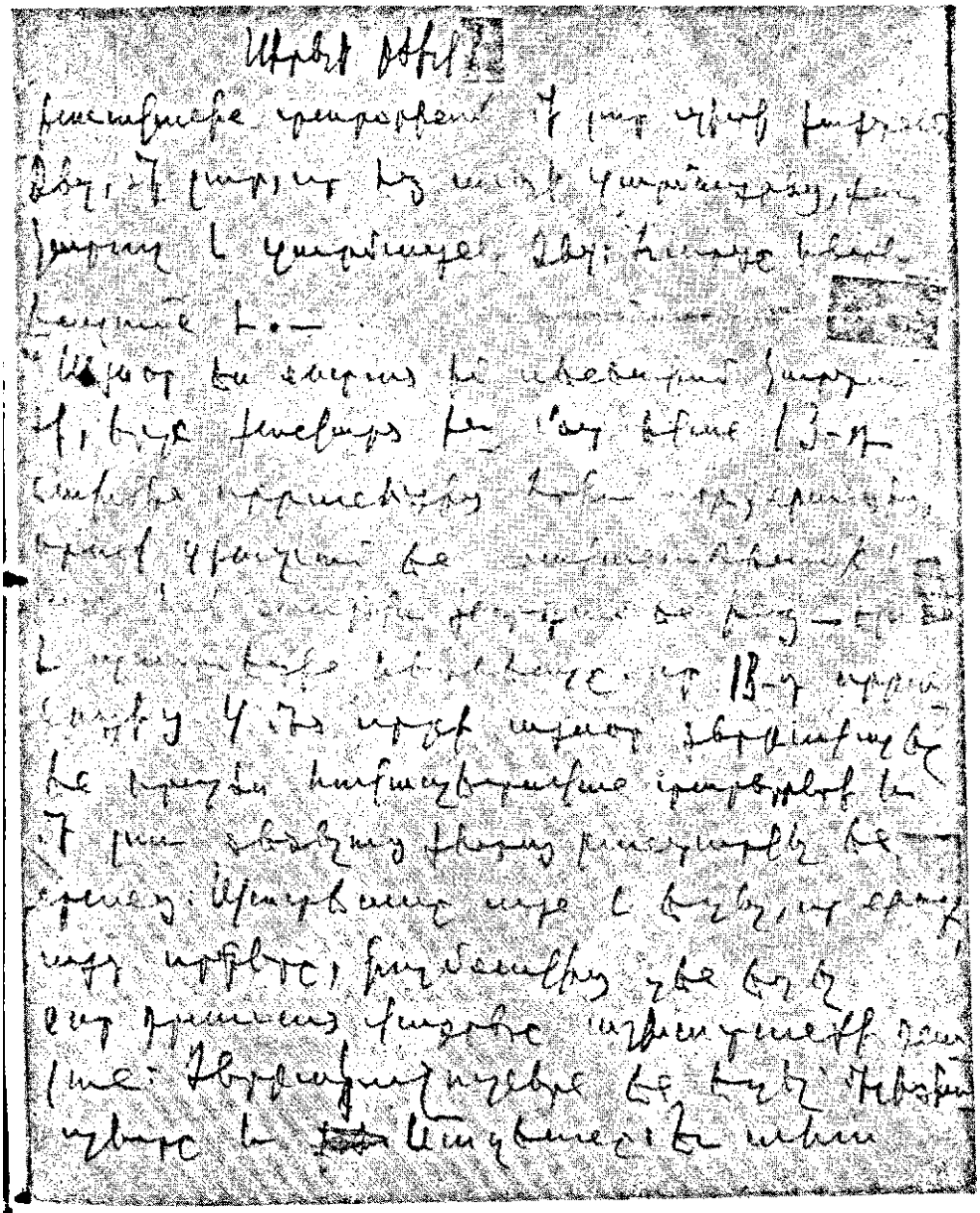

digitised by A.R.A.R.@

[illegible] Հայոց
[illegible] եւ [illegible]
[illegible] — և [illegible]
[illegible] և [illegible]
[illegible] Հայոց։ Երբեմն [illegible]
[illegible] չեն [illegible]։ Բայց [illegible]
[illegible] [illegible]
(Գարեգին [illegible]) [illegible] [illegible] և
[illegible] [illegible] [illegible]
[illegible] [illegible] [illegible] [illegible]
[illegible] [illegible] [illegible] [illegible]։ [illegible]
[illegible] [illegible] [illegible] [illegible]
[illegible] [illegible] [illegible] [illegible]։ [illegible]
[illegible] [illegible] [illegible] [illegible] [illegible]
[illegible] [illegible] [illegible] [illegible] [illegible]
[illegible] [illegible] [illegible] [illegible]

[illegible] մանր [illegible], [illegible] [illegible], որ [illegible]
[illegible] [illegible] [illegible] [illegible] [illegible]

[illegible]

Ինքնագրություն Գրիգոր Զարեհի

Երևան, 1920, 5 դեկտեմբեր:

digitised by A.R.A.R.@

Մ. ՀԱՃԵԱՆ

ԱՆՊԱՏՄԵԼԻՆ

Բանաստեղծ, մտաւորական եւ գեղանկարիչ Մկրտիչ Հաճեան ծնած է 1915ին, Պոլիս։ Նէրկայիս Մեքսիկո հաստատուած բանաստեղծը գրել սկսած է երիտասարդ տարիքին, նախ՝ պոլսահայ մամուլի էջերուն, ապա՝ աշխատակցելով Սփիւռքահայ մամուլի շուրջ տասնեակ մը թերթերու, ուր իր ստորագրութեամբ լոյս տեսած են մշակութային, դեղարուեստական եւ էրոտիկական հարցեր շօշափող գրեթէ երկու հազար յօդուածներ։

Ստեղծագործական եւ իմացական իր արտադրութեան զուգահեռ՝ Հաճեան նաեւ կատարած է թարգմանչական աշխատանքներ, եւ 1940ին լոյս տեսած «Կենաստեցը» անուն իր թատերախաղէն ետք, հրատարակած է Խոմոն Ռոքթանի «Սիրանց տը Պերժրաֆ» թատերախաղի ուղղակի թարգմանութիւնը եւ Կոլտոնիի տ. Ժան Անուլի թատերական ստեղծագործութիւններէն մէկական նմոյշներ։

1973ին, «Ալեք Մանուկեան Մշակութային Հիմնադրամ»ը հրատարակեց Մ. Հաճեանի «Բացերը» խորագրեալ քերթուածներու հաւաքածոն, իբրեւ պարբերական գրական մրցանէր։ 1977ին, վերոյիշեալ հիմնադրամի միւսնոյն մրցանէին արժանացաւ Հաճեանի երկրորդ քերթողագիրքը՝ «Հազէն երկինք»։

Ֆրանսական կառավարութենէն քննադատի վկայական ստացած Մ. Հաճեան ներկայիս կը զբաղի ուսուցչութեամբ, Մեքսիկոյի Համալսարանին մէջ աւանդելով գրականութիւն եւ քիմիաբանութիւն։

Ինչ կը վերաբերի Հաճեանի գեղանկարչական գործունէութեան, անհատական թէ հաւաքական ցուցահանդէսներով ան եկեղ ունեցած է Մեքսիկոյի, Նիւ Եորքի, Պոսթընի եւ Երեւանի մէջ։

Այսուհետեւ, Հաճեան կանոնաւորաբար պիտի աշխատակցի «Բագին»ին, ստորագրելով բանաստեղծութիւններ եւ յօդուածներ։

Պատմել անպատմելին,
Լսել անլսելին։

Լեռը կը խոկայ գարերէ ի վեր՝ անհոգ ու լուռ, անտարբեր,
մեր ժամանակն ու պատմութիւնը շակած՝ իր քամակին վրայ ծիւնապատ։

Օր մը, հազարաւոր տարիներ առաջ, երբ կ'ապրէր, — կը շնչէր
ու մեզ կը դիտէր վեհապանծ անփութութեամբ,
անշարժացաւ, լռեց ու սկսաւ խոկալ։

Հազար տարի ետք,
թերեւս վերջանայ իր խոկումը
ու վերսկսի ապրիլ, շնչել ու շարժիլ։

digitised by A.R.A.R.@

Միայն հազար տարի ետք...
Բայց եթէ Այնշթայն խօսած է անոր,
թերեւս ժամանակն ու տարիները կծկուին իրարու վրայ
ու այդ օրը հասնի վաղը.
սա՛ վաղը՝ որուն լոյսը մեր երազն եղաւ:
Ու եթէ հասնի այդ օրը,
պիտի տեսնենք վեհափառ լեռ մը, որ կը քալէ,
միշտ արհամարհոտ խրոխտութեամբ մեզ դիտելով
ու մեզի թերած ըլլալով ապագայ մը,
որ կորսուած ու փշրուած ժամանակէն կը յայտնուի,
կ'որոտայ անլսելի թափով ու կը փայլի իբրեւ արեգակ:

***

Գամել անպատմելին,
Լսել անլսելին:

Թէ՛ երէկն ու թէ՛ այսօրը կ'արիւնին հազար մահերով:
Դարերը պիտի բնանան տակաւին անշարժ լերան խոկումին հետ,
եւ արնագոյն վերջալոյսներ պիտի շարունակեն Պատմութիւնը փորագրել
անողոք ճշմարտութեամբ ու անգութ սառնութեամբ:
Ու, երբ վեհափառ լեռը խրոխտօրէն քալէ՝
լրացնելէ ետք իր դարաւոր եւ արհամարհոտ խոկումը,
թերեւս ծնունդ տայ ամպրոպածին պատուհասի մը,
որ յաջողի այս անգեղ աշխարհը ցնցել հիմէն,
խարանել կրակով՝ արշալոյսներէն մինչեւ վերջալոյսներ,
խածնել, բզկտել քարացեալ խիղճն այս դարուն,
որպէսզի գոնէ ապագան այս տողերը կարդայ ահով,
երբ նոյնի՛սկ յաջողած ըլլայ ստրուկներու վերածել մեզ.
երկինքէն վոնտուած եւ աստուածներէն լքուած անմեղներս:

***

Գամել անպատմելին,
Լսել անլսելին:

Տկարները պէտք է իյնան, ինչպէս որ ինկած են միշտ:
Ամպածրար շփոթութեան մը յորձիին մէջ
դեռ կը գալարուին մեր երազները ահաբեկ:
Ո՛չ իսկ սերով յայտնեցիք թշնամութեանց ու նախանձին:
Տկարները պէտք է իյնան: Հիմա՛ գիտնք:
Այդպէս է, որ փարած ենք անտարբեր լերան կողերուն
եւ կը սպասենք,
կը սպասենք...

ՄԿՐՏԻՉ ՀԱՃԵԱՆ

Նիքոսիա, 1980

digitised by A.R.A.R.@

Ր. ՔԷՊԱՊՃԵԱՆ

ԱՆԱՊԱՏ, ՈՎԱՍԻՍ - FATA MORGANA

ԲԱՐԵԿԱՄԻՍ՝ ԳԵՂԱՄ ՔԵՐՈՎԲԵԱՆԻ ՅԻՇԵՏԱԿԻՆ

*Ռոպերթ կոչէ զիս, ըսաւ միսթըր Սթիվընսըն, լայն ժպիտով մը: Շեշտը կը մատնէր անգլիայի ըլլալը: Ռոպերթ կոչէ զիս: Եւ դիս՝ էտի, ճըչաց միսթըր Հայտ: Զարմանալի էր, որ իրեն պէս դաշտաճ մը այդքան զօրաւոր ձայն ունէր: Բազմոցին վրայ նստած էր, բայց ոտքերը հազիւ թէ դետին կը հասնէին: Այնպէս որ՝ աթոռակ մը պէտք եղած էր տալ իրեն, որպէսզի ոտքերը դնէ վրան: Իսկ կոնակը պէտք եղած էր բարձեր դնեղել, որպէսզի կռթնի անոնց: Իսկ ձախ կողմը կը նստէր տոքթոր Ճէքիլ, եւ էտի, կամ իր բուն անունով միսթըր Հայտ, ամուր մը բռնած էր անոր ձեռքը: Կարծես անոր զաւակն էր: Անկարելի բան է, խորհեցաւ Յովսէփ: Երկուքն ալ գրեթէ նոյն տարիքը ունէին, մինչ էտի իր կազմով հազիւ պզտիկ տղայ մը ըլլալ կը թուէր: Բայց իր երէսը, այդ արտառոյց երեսը: Եթէ տգեղ կոչուէր՝ էտին վիճաբանուած կրնար զգալ ինքզինք:

Բաժակները լեցնե՛նք, դոռաց միսթըր Սթիվընսըն, եւ Յովսէփ, ակրնթարթի մը համար, մոռցաւ իր մտածումները, մոռցաւ նոյնիսկ, թէ ինքն էր տանտէրը եւ ուստի ինքը պիտի որոշէր խմելու կամ չխմելու ժամանակը: Մեքենաբար լեցուց բաժակները:

Կենա՛ց, դոռաց միսթըր Սթիվընսըն: Տոքթոր Ճէքիլ բոլորէն առաջ յարձակեցաւ իր բաժակին վրայ, մէկ անգամէն պարպեց զայն:

Կենա՛ց, դոռաց միսթըր Սթիվընսըն:

Կը նշանակէր, թէ այս քաղաքը պիտի բնակէր: Արշալոյսի նշոյլներով կը մօտենար անոր, յստակօրէն տեսնելով քաղաքին ստուերագիծերը: Արագընթաց շոգեկառքը կը պատռէր ստուերագիծերը, մէջտեղ կ'ելլէին բազմայարկ շէնքերը, որոնք իրեն գիրքերու մէջ տեսած Գերմանիայէն աւելի կը յիշեցնէին Ամերիկան: Ըսել է այս էր բուն Գերմանիան: Բաղդադու խալիֆէն շատ զօր ու զօրընդեղ կ'եղնի. ազգար կ'ենք, կիգայ վըր մը Սուրբ Կարապետու. շատ զմըր ազգ կը ճուազցու, ու շատ հեսիր կը բռնէ, տանէ: Ազդիկ մը ուրնէ՝ շատ խորոտիկ կ'եղնի. Բաղդրդու խալիֆէն գրդ ազդիկ կ'տանէ, կը ֆեքնէ վըր ուրան: Մէկ ժուկ մ'ու ժամանակ մէջ կընցնի, երկու տղայ ուրնէ կ'եղնի. մէկի անուն կը դնեն Աբամելիք, ու մէկին՝ Սանասար: Պատ կռապաշտ է ու մամ՝ խաչապաշտ, չունէի զմամ մըր ազգէն տարաւ: Շատ չէրցաւ խորհիլ: Շոգեկառքը արդէն Ֆրանքֆուրթի կայարանը մտած եւ կանգ առած էր: Ամբոխին քայլ յարմարցնելով՝ ճամբայ բռնեց դէպի էջք: Տարօրինակ ամբոխ մըն էր, անձայն եւ կանոնաւոր: Ո՛չ հրմշտկող կար եւ ոչ ալ բարձրա-

digitised by A.R.A.R.@

ձայն խօսող։ Ամէն ինչ կանոնաւոր էր։ Արդեօք պոռա՞ր անգամ մը, զարնէ՞ր մէկու մը ուսին։ Թերեւս իրեն կը նայէին սպասման սրահը առաւուան ժամը վեցին լեցնող այս մարդիկը, որոնք նոյեմբերեան կծու պաղէն կէս սառած՝ կը կենային անտարբեր երեսներով։ Ոմանց երեսին վրայ կարծես տեսնել տաք անկողին վերադառնալու իղձը։ Ինքն ալ սարսուաց, բայց աւելի հիմնականօրէն, ոչ թէ նոյեմբերեան պաղէն։

Առանց տքալու, մէկ անգամէն վալիզը կուռքին ետեւը դրած էր վարդը։ Ա՛յն վալիզը, որ դժուարութեամբ կրցած էր կրել։ Գեղեցիկ կին մըն էր։ Կարծես կը ժպտէր, բայց վստահ չէր։ Կրնար անոր սովորական արտայայտութիւնը ըլլալ։ Ծրանքներուն փողոցները պարապ էին։ Վարդը, որ կին մըն էր, խօսելու փորձեր ըրաւ։ Բայց ան կը սարսռար, ո՛չ նոյեմբերեան պաղէն։ Ցեղոյ օտար էր՝ երկրին եւ լեզուին։ Ըմայ՝ Դաւիթն ասեց։— Կը սպանէ, թող ըսօր սպանէ, օր թրլի ասեն՝ հին ըմ սպանեց։ Ես ընդրա թրի տակով չըմ ընցնայ։ Հրմալ կ'ենէ, որ վաղ ես մեծնամ, սուր չ'հաշե՞մ ուր վըրէն։ Հիւա՞նդ էր, որ կը մսէր։ Ո՛չ, բան մը չունէր, գոհ էր եւ չատ։

Մարդը իրեն սենեակը ցոյց տուաւ։ Զորրորդ յարկն էր սենեակը։ Նըրբանցքին վարի կողմը խոհանոցը կը գտնուէր եւ նաեւ լոգարանը։ Ուշադիր ղէտք է ըլլար, կրնային սպասները գողնալ խոհանոցէն։ Իրեն տրամադրուած դարանը մէչտ պէտք է կղպէր, եթէ խելացի էր։ Նոյնպէս՝ ուտելիքները։ Անտեղի վիճաբանութիւններու պէտք չէ մարդ տեղի տայ, այդպէս չէ՞ր։ Նոբէն սենեակը վերադարձան։ Դաւիթն էր, օր կոպալ մի կը զարկէր հորթերուն, քառասուն հորթիկ լէ հետ կը գլտորուէր։ Օրերուց օր ըմ լէ քշեց, զհորթեր հանեց սարի գլուխ։ տեսաւ, օր հորթրածի մէկ լէ ուր հորթերուն կը քրքրտէ՞ս, դու կայնի օր ես իգամ, կոպալ մի զարկիմ, օր դու սասանես։ Գաբաղ պատերով խուց մը։ Ուսանողական տունին կանոնագիրը պէտք է ստորագրէր։ Քանըշորս յօդուած ունէր ան։ Զկարդաց ամբողջութեամբ, նըշմարեց, որ կարգ-կանոնէն շատ կը խօսուէր։ Նաբաթը անգամ մը խոհանոցը պէտք է մաքրէր, գիշերուան ժամը տասէն ետք աղմուկ պէտք չէ հանէր։ Ստորագրեց։ Վարի յարկը աղջիկներ կան, ըսաւ գերմանացին ժպիտով մը։ Ի՞նչ կ'ըսէր։ Ոչինչ։ Բան մը կը պակսէ՞ր։ Ոչ, ըսաւ Ցովսէփ, ամէն ինչ տեղն էր եւ լաւ։ Աւելին չէր կրնար ապասել։

Գերման մշակոյթը մահուան դատապարտուած է եղեր։ Դատապարտուած է եղեր, որովհետեւ մշակոյթ ստեղծելու համար ընկերային անհրաժեշտ պայմանները գոյութիւն չունին եղեր։ Եւ որովհետեւ մշակոյթ ստեղծելու համար ընկերային անհրաժեշտ պայմանները գոյութիւն չունին եղեր, գոյութիւն չունին եղեր նաեւ մշակոյթը ստեղծողները՝ իսկական արուեստագէտները։ Խնդաց, չկրցաւ զսպել ինքզինք։ Շարունակեց խնդալ հեղգհեղգ աւելի սաստիկ։ Կը խնդար ամբողջ մարմնով, մարմնով մը, որ խելագարուած ըլլալ կը թուէր։ Մկաններն ալ կը խնդային։ Եթէ, խորհեցաւ, եթէ գերման մշակոյթը մեռնելու դատապարտուած է... չկրցաւ շարունակել։ Խնդուքը բովանդակ տունը գրաւած էր։ Եթէ գերման մշակոյթը մեռնելու դատապարտուած էր, իր մշակոյթը տարիներէ ի վեր մեռած պէտք է ըլլար։ Խնդուքը իսկոյն վերջ դրաւ։ Ըսել է այդ էր իր գրասենեակի անտանելի գարշահոտութեան պատճառը։ Գիրքերն էին պատճառը, այդ ի ծնէ մեռեալ գիրքերը։ Օ՜դ, ըսաւ, օ՜դ եւ, նեխող գիրքերուն գարշահոտութենէն փրկուելու համար՝ բացաւ տան պատուհանները։ Դաւիթ՝ օր հըմկա բան ըսկի չէր տեսէ, քաշեց զգուրգն ու կայնաւ, օր գըմշուն զարկէր։ Մէկ հոտաղ ընդիէն էկաւ,

digitised by A.R.A.R.@

ու գրմշուն կը քրքրէր։ Օ՛դ, օ՛դ, օդի պէտք ունէր։ Դաւիթ գիցաւ խոշ ուրան կը քրքրէ, ասեց։— Լաւ՛, ես քեզ ի՞նչ եմ էրէ, օր ընձի կը քրքրես։ Հաստաղն ասեց։ Մեռելասէրներ էին ըսել է, ա՛յդ էր օրուան յայտնութիւնը։ Ոմանք կը փաթթուէին գետինը պառկող մեռելին, կը համբուրէին զայն եւ կը մրմնջէին անհասկնալի բառեր, որոնք, ուշիմօրէն մտիկ ընելու պարագային՝ կը թուէին ըլլալ Դուրեանվարուժան եւ կամ Օտեանպարոնեան։ Կը չոյէին մեռելը, բայց չէին լար։ Ուրիշներ, մեռելին քովը կեցած՝ կը ծախէին գիրքեր, որոնց մէջ, ըստ իրենց ըսածին, ամփոփուած էր հանգուցեալին գրական ժառանգը։ «Ցնորքապատում» էր հատորներէն մէկուն խորագիրը։ Ոմանք կը գոռային, թէ հանգուցեալը կարծեցեալ հանգուցեալ մրն է, որ իրականութեան մէջ կ'ապրի։ Իրենց ձայնը չէր իմացուեր օդի չգոյութենէ։ Եւ ապացուցանելու համար՝ կը գրէին գիրքեր, որոնց խորագիրը իրենցմէ զատ ոչ ոք գիտէր, եւ որոնց գրախօսականները աւելի դամբանականի երեւոյթ եւ չունչ ունէին։ Առաջ գիրար ու դարձան խանդուդի քաղաք։ ու էկան, իրան։ Իդա անգամ կանչեցին գնանդուդ խանըմի պապ։ Դաւիթն ասեց։— Քու ապրիկ չը՞ս իտար ընձի։ Պապն ասեց։— Զը՛մ իտար։ թէ կ'առնես ու կը մնաս հոդա՝ կիտամ։ թէ կ'երթաս՝ չըմ իտար։ Հորի՞, իմ դուշման շատ են, կ'ուրեն զիմ քաղաք։ Դաւիթ լէ ասեց։— Կ'առնեմ, մնամ հոդա։ չըմ տանի, էրթայ։ Ահա ատոնք էին ի ծնէ մեռեալ գիրքերը, այդ գիրքերուն նեխումն էր, որ լեցուցած էր Ցովսէփին սենեակը։ Օ՛դ, ըսաւ, օ՛դ, օդի պէտք ունիմ։ Ուրիշներ, որոնք Գէշիկթաշլէն Գէվերլի Հիլլսի նպարավաճառի փայլուն ապարանքին տանող համբուն վրայ կը զանէին իրենք զիրենք, ո՛չ հանգուցեալը կը նշմարէին, ո՛չ մեռելասէրները եւ ոչ ալ գոռացողները։ Էկաւ Դաւիթ, նստաւ, ու զմանուկի ձեռք մաժեց ու թացեց։ տեսաւ, օր զուլանթ մի արուն ուր ձեռուն մէջն էր։ ասեց։— Հա՛յ – հա՛յ··· զաշխար արեր է կաթ մի արուն, դրեր է ուր ձեռուն մէջ։ Թ'օր ըդի մնաց, ըդուր մօտէն զարմանալի բան տեղնի։ Բերեցին, գտրդէն լէ կնիեցին ու զանուն դրեցին Մեր։ Ատոնք պիտի չը-նշմարէին, եթէ նոյնիսկ հանգուցեալին սրունքները պատուհանէն դուրս կախուած ըլլային։ Զբաղած էին, որովհետեւ իրապաշտ էին։ Իրենց հեռաքրքրութիւնը պիտի կատեցնէր թաղումի արարողութեան բնական ընթացքը, իսկ թաղումը շուտ պէտք է կատարուէր, շա՛տ շուտ, որպէսզի մեռաւ-չը-մեռաւի անվերջ վէճերը վերջ մը գտնէին եւ ատոնք իրենք զիրենք կարենային կեդրոնացնել իրենց բուն զբաղումին վրայ։ ապառողներ դառնալու։ Հա՛, ըդ ապրիկն էր առեր մէկ նետ ու ապեղ, էկեր էր ըդ տեղու փքլերու մէջ թափքլտուեր էր։ Դաւիթ ըդ Լոխորա ջրի մէջ կը լոգցնէր։ ըդ ապրիկ գոդտուկ նետ մի զարկեց Դաւթի պարեկ։ Դաւիթ էլաւ կայնաւ ու պառաց։ օր պառաց՝ ձէն գնաց ի Սասուն։

Հին օրերը պիտի յիշէին անշուշտ, իրենց տոհմիկ ոճով պատրաստած համպուրկերները ուտելով եւ խմելով նոյնպէս աւանդական քաքա-քոլաները։ Եւ պիտի յուզուէին՝ տեսնելով այն վերջին անձը, որ ի վիճակի էր մոռցուած լեզուով մը նամակ գրելու, — իսկապէս հսկայական արարք մը, լիովին արժանի չուայլ գնահատանքներու, — արցունքները պիտի ողողէին իրենց աչքերը, անոր բերնէն լսելով անհասկնալի հնչիւններ, որոնք իրենց թէ՛ հաւաքները, անոր բերնէն լսելով անհասկնալի հնչիւններ, որոնք իրենց թէ՛ հարազատ էին, թէ՛ օտար։ Եւ այն ատեն Աստուան Ցօղը հանդիպելով··· Ցովսէփ արթնցաւ։ Ու ընդունիք առին զԴաւիթ, էլաւ ի Սասուն։ չորս աւուր լրման՝ Դաւիթ մեռաւ։

Ենուեղը մօտ էր, եւ ամէն ինչ փոխուած։ Փողոցները աւելի լեցուն էին։ Մարդիկ աւելի արագ կը քալէին, կը մտնէին հանրախանութէ հանրա-

digitised by A.R.A.R.@

խանութ։ Եթէ զգալիօրէն աճող բան մը կար այդ օրերուն ընթացքին, ծրարներու, փլասթիք առպրակներու թիւն էր, որ կ'աճէր, կ'աճէր եւ վերջ չէր գտներ։ Եւ հակառակ անոր, որ մարդիկ իւրաքանչիւր նոր ծրարով իրենց նը-պատակին աւելի կը մօտենային, աւելի տենդագին կը դառնային իրենց շարժումները, երբեք արտայայտութիւնը կը նմանէր ա՛յն վազողին, որ վերջին ճիգով մը կ'ուզէր աւարտել մրցումը, զգալով, որ ուժերը կը հասնին իրենց վախճանին։ Ամէն ինչ լարուած էր։ Զուզելով մտաւ հանրախանութէ մը ներս, առանց հասկնալու։ Հոսանքն էր, որ զինք առաջ կը քշէր։ Դիմադրել կարելի չէր, ստիպուած շարունակեց իր ճամբան, որ իր ճամբան չէր։ Սովորակա՞ն հետաքրքրութեամբ նայեցաւ ապրանքները գնող, յափշտակող, վճարող եւ յաջորդ նուէրին վրայ խոյացող մարդոց։ Զկրցաւ որոշել։ Իդա անգամ խանդուղն ելաւ բերդի գլխուն, ու հանգցա գինի թալեց. ուր գլուխն առաւ վրը քարին. ուր գլուխ ծակեց գետաբ. ու գլխու տեղ՝ Սասնու կէս շինկ կորեկ, կը լրլեն յինի ու ծեծեն, ասնդի տեղ։

Աւելի դներու նման զգացում մըն էր եւ այդ պատճառ եղաւ, որ չգնէ նոյնիսկ այն իրերը, որոնց իր առօրեային համար պէտք ունէր։ Արդեօք իր սիրելիներուն համար բան մը պէտք չէ՞ր առներ։ Բայց իր սիրելիները իրմէ շատ հեռու կը գտնուէին։ Նախանձի նման զգացում մը գոյացաւ իր մէջ եւ գոյանալով անհետացաւ։ Մնունդը կը մօտենար, բայց Աւետիսը, Աւետիսները արդէն եկած էին։ Ցուցափեղկերուն վրայ գրուած, կը դռռային անձայն եւ կու տային լուրը. հոս գնելը շատ աւելի յարմար էր յարգելի յաճախորդներուն համար, որովհետեւ հոս ամէն ինչ աւելի ածան էր։ Եթէ յարգելի յաճախորդները իրենց ընտանիքին սիրելի անդամներուն իզձերը չէին գիտեր, կրնային դիմել մասնագէտներուն։ Անոնք անպայման գիտէին այդ թաքուն երազները, որոնք անծանօթ մնացած էին նոյնիսկ յարգելի յաճախորդին։ Աւետիսը կը լսուէր նաեւ բարձրախօսէն։ Ձայն մը, որուն միօրինակ քաղցրութիւնը պարբերաբար կ'ընդհատուէր մանուկներու երգչախումբին Մնդեան քաղցրաձայնը մեղեդիներով։ Որքա՜ն սիրուն էին անոնք եւ որքա՜ն բեղմնաւոր։ Կարծես մարդկային զգացումները, տարուան մը բացակայութենէ ետք, կը վերադառնային կարճ ատենուան մը համար, որոնց անմիջական արդիւնքները արտակարգ շահերն էին եւ խազաղութիւնը, մա՛նաւանդ՝ հանրախանութի բաժանորդներուն մօտ։ Փախուստ տալ կարելի չէր Մնդեան մեղեդիներէն, ամէնուր էին անոնք։ Ցովսէփ շրջապատուած զգաց ինքզինք, դիմադրել անկարելի էր։ Մնունդը կը մօտենար, կարելի չէր խուսափիլ Մնունդէն։ Մինը երեք հազ օր զէն հասկրցաւ, զարկեց գդարգէն կոտրեց. լանգէն օր զարկեց առջի դարգին, ընի առաւ մրկելին, մրկեր՝ մրկելին, գեօթ լէ ջարդեց, էլաւ դուրս։

Անշուշտ, անշուշտ, ըսաւ Տիկին Գիրկիդ. եթէ չէք ուզեր ուտել, մէկդի դրէք։ Հանդիսատ չունչ մը քաշեց Ցովսէփ։ Անուշ ապուրը, որ անուշապուր չէր, անդին հրեց։ Ապուր, լաւ։ Ապուրին ըսելիք չկար։ Բայց պաղ եւ անուշ ապուր մը, եւ ատիկա՝ միսէն առաջ. չտեսնուած բան էր, գոնէ՛ իրեն համար։ Ոչինչ, ըսաւ պարոն Հաուզէր, տիկին Գիրկիդին ամուսինը։ Շատոնց կերած էր ան իր ապուրը եւ թերանը լեցուցած միսի խոշոր պատառով մը։ Ոչինչ, ըսաւ պարոն Հաուզէր, որ կը շարունակէր ծամել, քանի մը շաբաթ առաջ ձեր նստած տեղը ուրիշ օտար ուսանող մը կը նստէր, պարոն Ցովսէփ։ Ներողամիտ գանուեցէք, ձեր ազգանունը բաւական դժուար է։ Զըպատասխանեց Ցովսէփ, վարժուած էր։ Ան ալ չէր սիրած այս ապուրը։ Բարձ-

digitised by A.R.A.R.@

բաձայն խնդաց, գաբեջուրի գաւաթը բարձրացուց եւ խմեց ու խմեց։ Ցովսէփ վախցաւ, որ խեղդամահ պիտի ըլլայ ան։ Վերջապէս պարապ էր գաւաթը։ Ցովսէփ հանգստացաւ եւ շարունակեց իր մխին շուրջ շարուած մանտարինի կտորները, տապկուած պանանը մէկդի դնել, կաբենալ վայելելու համար խոստումնալից մթը եւ նուազ հրապուրիչ եղինձը։ Կինս չատ կը սիրէ ճաշ եփելը, բաւ պարոն Հաուզէր՝ իր լայն ժպիտով։ Այո, բաւ Ցովսէփ։ Մինչ նոր բաներ կը փորձէ, բաւ պարոն Հաուզէր։ Աւելի քիչ փորձէր, աւելի լաւ կ'ըլլար, խորհեցաւ Ցովսէփ։ Պարոն Հաուզէր ո՛չ մանտարինի կտորներէն եւ ոչ ալ տապկուած պանանէն անհանգիստ կ'ըլլար, ախորժակով կ'ուտէր։ Եթէ աժան մթս դնել կ'ուզէք, ձեզի Հէրթիի մթի բաժինը կը յանձնարարեմ, բայց, — շարունակեց պարոն Հաուզէր մինչ ծամելով,— իրրեւ ուսանող չատ դրամ պէտք չէ ունենաք։ Երբ եւ պատերազմէն ետք ուսանիլ սկսայ՝ հազիւ երկու շաբաթը անգամ մը մթս կրնայի ուտել եւ այդ ալ ի՞նչ մթս։ Երեսը անցեալի դառն յուշերով տխրեցաւ՝ միայն ակնթարթի մը համար։ Ներկայէն դոհ կրնար ըլլալ, վերջապէս շինած էր իր սեփական տունը, պարտքով, բայց այդ կարեւոր չէր։ Շատ նեղուեցանք, բաւ տիկին Գիրկիդ։ Պատուղնին կ'ուտէին եւ Ցովսէփ իր գրեթէ պարապ ատամոքսին հանած աղմուկները, զոր ան կը կարծէր լսել, բարձրաձայն խօսելով անլսելի դարձնել կը ջանար։ Շաբաթներ եւ ամիսներ շարունակ կռուած էին արհեստաւորներուն հետ։ Բայց իրեն խաղ չէին կրնար խաղալ անուշտ։ Արհեստաւորէն աւելի լաւ գիտէր ամէն ինչ։ Պատերը այսքան հաստ էին, առաստաղին կառուցումը ունէր իր գաղտնիքները, մասնին խոնաւութիւնը լուրջ խնդիր մըն էր, բայց ան բնականաբար լաւագոյն լուծումը գտած էր։ Կատարեալ էր ամէն ինչ։ Ցովսէփ սենեակները պտըտելով՝ կը կրկնէր այդ հաստատումը։ Բնաւ չդարմացաւ պարոն Հաուզէր։ Պարտէզն ալ հիանալի էր։ Շրջապատուած էր բարձր ցանկապատով մը, որ անցորդներուն կը դժուարացնէր ներս նայիլը։ Պարոն Հաուզէր որոշած էր թուփեր տնկել, որպէսզի այդ քիչը, որ տեսանելի էր, անտեսանելի դառնար։ Մարդիկ իրենց պարտէզը կը նստէին եւ կը սեսնէին միայն իրենց թուփերը։ Ամէն ինչ իրարու չատ մօտ էր, բայց եւ այնպէս՝ բաժնուած։ Ամէն ինչ գասաւորուած էր, նոյնիսկ առանձնութիւնը ամբոխին մէջ։ Պարոն Հաուզէր ուրախ էր։ Ու նախորդ քաշեց, տարաւ ուր տեղ կապեց, ու ասեց։— Մը՛ր խելք հրմկա է· մենք հրմկա կ'ուտենք գաշխարք։ Ու նախորդ հարցուց։— Մեհ՛ր, դու յե՞ր տ'ելնես ըդ տեղէն։ Էն լէ ասեց։— Ցեբոր ցորեն էղաւ բըց ալուն, ու գարին էղաւ բըց մասուր մի։ Հրմա մ'լէ հրամանք կայ, օր էլնանք իդա տեղէն։

Շատ մակերեսային կերպով հարցուց, թէ ո՞ր երկրէն կու գար։ Հա՞յ։ Բացատրեց Ցովսէփ։ Ինչպէ՞ս կ'ըլլայ, բաւ Գլաուտիա, քանի որ հայատակութիւնդ հայկական չէ։ Վերատին բացատրեց Ցովսէփ։ Արդեօք հասկցա՞ծ էր։ Ցայտնի չեղաւ, հարցումը անգամ մը եւս չուղղուեցաւ։ Թերեւս հետաքրքրական չէր։ Կարեւորը Ցովսէփին թուխ արտաքինն էր, սրճագոյն մեծ աչքերը։ Արեւելքի երիկ մարդիկը չատ կը սիրէր, տաքարիւն էին եւ լաւ սիրահարներ, այդպէս չէ՞ր։ Ցովսէփ չպատասխանեց։ Իրեն համար ընկերուհի բառը ատացաւ նոր իմաստ, եւ ուրիշներու պարագային աճապարեց ըսել, թէ անոնց հետ միայն կը խօսէր։ Իրենց մտերմութիւնը չատ երկար չտեւեց, Ցովսէփ չարունակ անհետաքրքրական նիւթերու շուրջ կը խօսէր։ Ցեսոյ ատատիկ նախանձոտ էր։ Չէր կրնար հանդուրժել, որ ուրիշի մը հետ ալ յարաբերութիւն ունենար։ Բայց ամենացաւալին Գլաուտիայի արեւելքի այր մարդոց նկատմամբ ունեցած դրական նախապաշարումին հիմնական քան-

digitised by A.R.A.R.@

դուքն էր։ Գերմանացի մը աւելի լաւ էր իրմէ, մա՛նաւանդ անկողնի մէջ։ Տառապեցա՞ւ։ Ինքն ալ չէր գիտեր։ Գիտէր

Es wuchs in den Niederlanden, in einer weithin berühmten mächtigen Burg, die am Niederrhein lag und Xanten hiess, der Sohn eines edlen Königs heran, dessen Vater Siegmund und dessen Nutter Sieglinde hiessen.

միայն թէ՝ ո՛ր սխալները պէտք չէ գործէ յառաջիկային։ Էլէնի, Փեթրայի, Հէտիի, Սուզաննէի, Իրիսի, Ինկրիտի եւ մոռցուած միւս բոլոր ընկերուհիներուն հետ ունեցած յարաբերութիւնները եղան արդիւնաբեր եւ հեռու բարդութիւններէ։ Լուեց այն բոլորի մասին, որոնցմով կը հետաքրքրուէր։ Անիմաստ չէ՞ր խօսիլը։ Լուեց ներքին համոզումով։ Իրրեւ հասարակ ապառողներ խօսեցան ամբան արձակուրդը ամենաժան կերպով անցընելու եւ հայ-Փայի վերջին նորութիւններուն մասին։ Հէտի, Սուզաննէ եւ կամ ուրիշ մը պատմեցին նորաձեւութիւններու մասին եւ ցոյց տուին իրենց վերջին արշաւանքներուն հունձքերը, որոնք, բնականաբար, հիանալի էին եւ Հէտիի, Սուզաննէի եւ կամ ուրիշի մը բնական գեղեցկութեանը կ'աւելցնէին բա՛ն մը, որ

Schilbung und Niebelung empfingen Siegfried sehr zuvorkommend. Auf allgemeinen Beschlub hin forderten die jungen, edlen Fürsten ihn auf, den Schatz unter ihnen aufzuteilen.

զիրենք անդիմադրելի կը դարձնէր։ Անդիմադրելի՞։ Աւելի անտանելի, մա՛նաւանդ իր ջիղերուն համար, եթէ Իրիս եւ կամ ուրիշ մը իրեն հարցնէր, թէ ինչ կը խորհի։ Խորհի՞լ։ Խորհելու առնը չէր հիմա։ Յարաբերութիւն ըստեղծած էին՝ պարզապէս սպառելու համար այն մէկը, որ միւսը կրնար տալ միայն։ Անշուշտ, այդպէս չէր ըսեր Յովսէփ։ Ես քեզ պիտի վռնտեմ, գործ ունիմ ընելիք, կ'ըսէր քաղցրաքաղցր ժպիտով մը։ Ինդաց։ Որքան սարսափած էր այդ նախադասութիւնը առաջին անգամ լսելով։ Ետքը հասկցաւ, որ մարդ միայն իր մտերիմը կը վռնտէ։

Mit Hingabe verneigte er sich vor ihr, sie aber ergriff seine Hand und, ach, wie lieblich er doch an der Seite Kriemhilds einherging! Mit freundlichen Blicken sahen der Ritter und die Dame einander an, doch immer nur heimlich und verstohlen.

Աւելի վճռականօրէն պէտք է վարուէր իր ընկերուհիներուն հետ, եթէ նշմարէր, որ անոնցմէ մէկը սպառելէ միայն դժգոհելով՝ ունէր լուրջ հեռանկարներ։ Ան ունէր միակ մէկ հեռանկար. կատարեալ ազատութիւն։

Բաղդրդու խալիֆէն շատ զօր ու զօրընդեղ կ'եղնի. ազգայր կ'եմէ վրր մրր Սուրբ Կարապետու. շատ

Այդքան փոխուա՞ծ էր։ Գերմանացի կը կոչէին վինք ընկերները։ Փոխուած էր, բայց միայն արտաքնապէս։ Բայց արտաքինը ի՞նչ կարեւորութիւն

digitised by A.R.A.R.@

ունէր։ Անոնք, ըսողներն ալ գերմանացիի արտաքին չունէի՞ն։ Կարծես հագուստը ըլլար մարդս բնորոշողը։ Ո՞վ աղգային տարազ կը հագուէր։ Բարձրաձայն խնդաց։ Անիմաստ վիճաբանութիւններով կորսնցնելիք ատեն չունէր։ «Ատեն չունէր», ահա իր օտարացումը մատնող նախադասութիւնը։ Բնազդաբար շուրջը նայեցաւ։ Մարդ չկար։ Բան մը կը պակսէր իրեն, ի՞նչ։ Փոխադարձ հասկացողութիւնը գոյացնող անորոշ եւ անհաղորդելի մասնիկները չէին անոնք։ Մի՞թէ ինքը խնայէ՛ր փոխուած էր։ Ո՞ր լեզուով կը խորհէր, ո՞ր լեզուով կ'երազէր, հարցուցած էր իրեն Տիթէր։ Պատասխան չէր կրցած տալ։ Պարբերաբար կը վերադառնար այդ հարցումին։ Այէն ինչ խառնիխուռն վիճակի մէջ էր։ Ո՞ր լեզուով։

Da sagte Hagen von Tronje: «Näht doch ein Kleines Zeichen auf sein Gewand. Daran kann ich mir dann merken, wo ich ihn beschützen soll, wenn wir im Kamp nebeneinander stehen.» Krimhild glaubte, den Helden vor dem Tod zu bewahren. Doch gerade das sollte ihm sein Leben kosten.

Այէն ինչ կար եւ ոչինչ։ Ո՞րն էր իր լեզուն։ Օրեր շարունակ Հէլկային հետ յատուկ շեշտով մը խօսեցաւ։ Պէտք է հասկնային, թէ իրենցմէ մէկը չէր՝ ընորհիւ օտարականի շեշտին։ Հէլկա խնդաց։ Պէտք չէ խնդար, կացութիւնը լուրջ էր։ Թերեւս հիմա պիտի չհարցնէին, թէ որ լեզուով կ'երազէ։ Յետոյ սկսաւ գերմաներէն խօսիլ իր հայ բարեկամներուն հետ։ Ինքն ալ չէր գիտեր, թէ ինչու այդպէս կ'ընէր։ Պէտք է զգէր ինքզինք, դասաւորէր իր տօրեայ կեանքը, լաւագոյնս օգտագործելու համար ժամանակը։ Օրակարգ մը պատրաստեց։ Ատեն տրամադրեց նոյնիսկ հանդչելու։ Փարթամութիւն չէ՞ր տիկա։ Կորսուած էր մէջտեղէն։ Ինչո՞ւ չէր դար իրենց հաւաքոյթներուն։ Աշխատա՞նք, ըսաւ Վոլֆկանկ եւ բարձրաձայն խնդաց։ Կեանքը արդէն բաւականին լեցուն էր աշխատանքով։ Կարգապահութիւն, ըսաւ Յովսէփ։ Կենա՛ցդ, ըսաւ Վոլֆկանկ։

Dann rannte er zur Linde, wo der Speer lehnte, und suchte nach dem Zeichen am Jagdgewand des Tapferen. Da der Herr Siegfried an der Quelle trank ,traf Hagen ihn durch das Zeichen hindurch mit dem Speer, dab sein Herzblut im hohen Bogen aus der Wunde an Hagens Wams spritzte.

Բաժակները պարպեցին։ Երկրորդ բաժակէն ետք, Յովսէփն ալ զգաց։ Ժամանակը այսպէս ալ կարելի էր անցընել։ Թագաւորէ աւելի, մրմնջեց Վոլֆկանկ։ Հէլկա նոր ընկեր մը գտած էր։ Ցիլեց անոր տաք մարմինը։ Եթէ աւելի շատ ժամանակ տրամադրած ըլլար իրեն, թերեւս այդպէս չէր ըլլար։ Թերեւս Մակերեսային կերպով պէտք չէ մօտենար խնդիրներուն, խորքը պէտք է թափանցէր անոնց։ Թերեւս այն ատեն աւելի քիչ լարուած ըլլային ջիղերը, թերեւս աւելի գոհ ըլլար ինքնիրմէ։ Աւելի չկրցաւ երազել։ Վոլֆկանկ քանիերորդ անգամն էր, որ բաժակը կը բարձրացնէր։ Բաւական գինովցած պէտք է ըլլար, դժուարաւ կենաց կ'ըսէր։ Որո՞ւն կենացը խմեցին։ Կարեւոր չէր։ Կարմրած այտերով եւ փայլուն ու անգոյն աչքերով դիմացը նստած էր Վոլֆկանկ։ Կենա՛ց, պոռացին միաձայնաբար։

digitised by A.R.A.R.@

Ու զանուն դրեցին Մենք։

Մենք։ Մե՞նք։ Ո՞ր մենքը։ Մենք՝ հայե՞ր, մենք՝ գերմանացինե՞ր։ Ժողովներու տաք մթնոլորտի՞ մենքը, որ սաեղծուելու համար պէտք ունէր «հայրենանուէր, ազգօգուտ» գործունէութեան եւ կամ ծրագիրներու։ Այս վերջինը ճրի էր։ Ա՛յն մենքը, որ յաւարտ ժողովի խոսոյն կը վերածուէր անհամար խսերու։ Քէօփէք կը բարեւէր դիրենք, Հէլմութ Շմիտթ սիրելի հայրենակիցներուն — ո՞ր հայրենակիցներուն, — կը բացատրէր երկրին ներկայ վիճակը, փերսիլի յարգելի սպառողներուն կը յանձնարարէր նոր փերսիլը, որ ոչինչով կը տարբերէր հին փերսիլէն։

Doch Krimhild sagte: «Wer unschuldig ist, der soll das auch öffentlich zeigen und vor den Augen aller Leute zu Totenbahre treten. Dann wird man schnell die volle Wahrheit erkennen.» Es grentz ans Wunderbare, und dennoch geschieht es noch heute: Wo ein mordbefleckter Mensch an den Leichnam seines Opfers tritt da bluten die Wunden von neuem, so wie es auch da geschah.

Քարշթատ անանխընթաց զեղչերու տասնօրեակ մը սկսած էր եւ գերման ազգը կը մնար անբաժանելի, գոնէ պատկերասփիւռի պաստառին վրայ։ Դիւրին չէր տարագիր հայրենակիցի մենքէն ձերբազատուիլը։ «Starving armenians»*ը կը յիշեցնէր այդ «տարագիր հայրենակիցը»։ Հայելիին մէջ նայեցաւ՝ տեսնելու համար հիւծած երեսը, որ չտեսաւ։ Գակաթը անպայման գոյութիւն ունէր, բայց կը մնար ծածուկ։ Մաս կազմել այդ հսկայ մենքին, որմէ փախուստ տալ կարելի չէր։ Այդ էր ուզածը, սպառողներու մենքը։ Կեանքը գասաւորել՝ Քարիէրի պահանջներուն համաձայն, սրտի բաբախումով սպասել տարուան այդ հրաշագեղ եղանակներուն, որոնց ընթացքին փոխան ծաղիկներու կը ծաղկէին զեղչերը։ Մենք։ Ո՞ր մենքը։ Պարզ էր իրեն համար, որ միայն սպառողներու մենքն էր հետաքրքրականը։ Թիւրիմացութիւններու տեղի տալ չէր ուզեր։ Մի՞թէ իրենցմէ մէկը կը կարծէին զինք։ Նոյնիսկ գաղափարը անտանելի էր։ Ուշէլիցէն, Թրէպլինքայէն եաք ո՛չ, չըլլալիք բան էր։ Ցեռոյ՝ շատ լաւ գիտէր զոհի եւ մեղաւորի տարբերութիւնը։* Vielleicht wird die Ermordung meines lieben Mannes doch noch gerächt! *Ամէն անգամ, որ անխուսափելի եղաւ գործածել «մենք» բառը, մտովին աւելցուց «սպառողներս» բառը։ Մեր (սպառողներու) երկրին հիւսիսային կողմը, եւայլն։ Գրեթէ հարազատ զուակը կը սեպուէր երկրին, գրեթէ։ Ո՛չ միայն այդ երկրին, այլեւ՝ ընդհանուր աշխարհին, քանի որ աշխարհը սպառողներու աշխարհ մը էր։ Ամէն մարդ ենթակայ էր տնտեսական անսասան օրէնքներուն։ Հաւասարութիւն կը տիրէր ամէնուրեք, մարդկային յարաբերութիւնները ունէին նոր տրակ, քանի որ աշխատաւորները, պաշտօնեաները եւ այլ խմբակներ նոր տնրմինով մը վերածուած էին «ծախսի գործօն»ի, չէզոքացնելով գասակարգային տրութիւնները։ Քիչ էին յիշուելիք բաները, որոնց կարեւորագոյնն էր կեանքի սղութեան ցուցիչը։ «Ցուրք վճարողի ուղեցոյց»էն զատ՝ ուրիշ կարեւոր գիրք չկար։ Ցարուան հանդիսաւոր, այսինքն՝ չմոռցուելիք օրերը յայտնի էին եւ ճշդուած էլեւմտական նախապարութեան բացայայտ եւ ճշգրիտ որոշումներով։ Ամէն ինչ բացայայտ էր եւ ճշգրիտ, կեանքը բիւրեղեայ տարածութիւն մը, հեռու՝ ամէն տեսակ անակնկալէ։*

Դաւիթ Մեռու։

digitised by A.R.A.R.@

Խնդաց գոհունակութեամբ։ Զափուած-ձեւուած ապագայի մը տուած ապահովութիւնն էր, որ խնդալ կու տար իրեն։ Ապահովութիւն, անստուե՛ր ապահովութիւն։ Քանի՛-քանի՛ անգամներ կրկնեց այդ երկու բառերը։ Եւ կրկնելով՝ անոնց չեչտը փոխուեցաւ։ Պարապութիւն մը կը ստեղծէին անոնք իր մէջ։ Ապագան բիւրեղեայ տարածութիւն մըն էր եւ անստուեր, որովհետեւ անոր վրայ ոչ մէկ բան կար ստուեր ածող։ Պարզապէս ոչինչ, բացարձակ պարապութիւն։ Կ'երազէր խիտ անտառներ, որոնք յանկարծ կը վերածուէին տարածութեան մը։ Արմատախիլ ծառեր կը չրջապատէին գինք։ Ակնթարթ մը ետք կ'ոնհետանային անոնք եւ ան կը մնար միս-մինակ, շրջապատուած ոչինչով։ Արմատ պիտի նետէր՝ ամուր մը կառչելու համար նոր հողին։ Թերեւս նոր ծառեր բուսնէին իր քովը եւ ան ազատուէր առանձնութենէ։ Զեռքը in grobem Zorn երկարեց լեցուն sprang Hildebrand zu բաժակին եւ մէկ Kriemhild. Er versetzte der Königin einen անգամէն պարպեց schweren Schlag mit dem Schwert զայն։

Միե՛ր, Միե՛ր, Միե՛ր։

Ռոպերթ կուչէ գիս, ըսաւ միսթըր Սթիվընսըն, լայն ժպիտով մը։ Շեշտը կը մատնէր իր անդլիացի բլլալը։ Ռոպերթ կուչէ գիս։ Բազմոցէն, որուն վրայ երկու հոգի կը նստէին, լսուեցաւ միսթըր Հայտի ոռնոցը։ Իրմէ ուրիշ բան չէր սպասուեր։ Կատարեալ հակայ մըն էր եւ հագիւ տեղ կը գտնէր բազմոցին վրայ։ Տաքթոր ձէքիլ կը լռէր եւ ամէն պատճառ ունէր լռելու։ Միսթըր Հայտ, մէկ թաթը — ձե՞ռքը — անոր ուսին վրայ դրած՝ կը քաշէր իր կողմը։ Անոր կոթնո՞ւլ կ'ուզէր, զգա՞լ տաքթոր ձէքիլի մարմնին ջերմութիւնը։ Կրնար նաեւ ճիշդ հակառակը բլլալ։ Միսթըր Հայտին երեսը անհաղորդ էր։ Բաժակները լեցնե՛նք, — գոռաց միսթըր Սթիվընսըն եւ Եոզէֆ, ակընթարթի մը համար, մոռցաւ իր մտածումները, մոռցաւ նոյնիսկ, թէ ինքն էր տանտէրը եւ ուստի ինքը պիտի որոշէր խմելու կամ չխմելու ժամանակը։ Մեքենաբար լեցուց բաժակները։

Կենա՛ց, գոռաց միսթըր Սթիվընսըն։ Միսթըր Հայտ բոլորէն առաջ յարձակեցաւ իր բաժակին վրայ, մէկ ումպով պարպեց զայն եւ երկարեց Եոզէֆին։

Կենա՛ց, գոռաց միսթըր Սթիվընսըն։

Բարձրաձայն կը խնդար։

ՐԱՖՖԻ ԲԷՔՊԱՊՃԵԱՆ

digitised by A.R.A.R.@

ԵՒ ԲԱՆՆ ԷՐ...

Ի սկզբանէ էր բանն
եւ բանն էր խօսք հեզուկ՝
ուրկանին մէջ պատռած, ձկնորսներուն դալուկ:

Ի սկզբանէ էր բանն
եւ բանն էր բոց միայն,
ձկնորսներուն դալուկ՝ կեանքի վերջին ճեցուկ:

Ի սկզբանէ էր բանն
եւ բանն էր տենչ, խոյանք՝
թեւերուն մէջ արեան արծիւներուն անկանգ:

Ի սկզբանէ էր բանն
եւ բանն էր երթ ու գիր՝
լեզուներուն անկիր, տեսիլներուն անհիր:

Ի սկզբանէ էր բանն,
բան էր վախճան ու ծով՝
տարածութեան ծովուն եւ հոգերուն անհով:

Ի սկզբանէ էր բանն,
բանն էր կարօտ ու սէր
եւ ծնունդի, լոյսի կայսրութիւնն էր անմեռ:

Ի սկզբանէ էր բանն,
բանն էր սկիզբն վերջին, ե՛ւ տառապանք, ե՛ւ ծին...

ՅԱՐԱԿԱՏԱՐ ԽԼՐՏՈՒՄ

Յիշողութեան բլուրներուն տակ կը շարժին
ժամանակի երկինքներուն գանգերը լուռ,
եւ սօսիներ մախիրներէն դուրս կը թռչին՝
հագած տեսիլ, շարժում եւ հուր:

Այս է սկիզբը մեր եւ վախճանը վերջին,
այս է վախճանը մեր եւ սկիզբը կրկին.
ըսէ՛, ինչպէ՞ս հակիմ հորիզոնիդ անպարտ,
որ մեր պղտոր կեանքին սերմն է, սեմն է հպարտ:

Ի՞նչ խաղերով կու գաս՝ այսքան ճշգրիտ, պայծառ,
դուն՝ անսխալ ակունք, ես՝ տառապանք անկեանք,
դուն՝ յաղթական խոյանք, ես՝ շղթայ եւ փականք:

digitised by A.R.A.R.@

Ի՜նչ խաղերով կու գաս՝ այսքան ճշգրիտ, պայծառ,
ինչպէ՛ս, ինչպէ՞ս կու գաս, որ խառնակեայտ հոգիս
քու ափերուն յանգի, անէանայ, ցնդի...

Այս է սկիզբը մեր եւ վախճանը վերջին,
այս է վախճանը մեր եւ սկիզբը կրկին.
ըսէ՛, ինչպէ՞ս հակիմ հորիզոնիդ անպարտ,
որ մեր պղտոր կեանքին սերմն է, սեմն է հպարտ:

Ցիշողութեան բլուրներուն տակ կը շարժին
ժամանակի երկինքներուն գանգերը լուռ,
եւ սօսիներ մոխիրներէն դուրս կը թռչին՝
հագած տեսիլ, շարժում եւ հուր:

ԿԱՊՈՅՏ ԶՕՐՈՒԹԻՒՆ

Բոյրերով է ծաղկած աչքդ թռչուն գրգիռ,
որ երազներ ցանած եթերին մէջ վայրի՝
արդ կը բացուի քեզի...

Արեւով է յարդած շուրթդ ձկնիկ կարմիր,
որ սարսուռներէն քաղած լուսարիւնէն արի՝
արդ կը խօսի քեզի...

Ու խօսքն այդ անպագիր
դեռ այրուքեն չունի...

Երբ խաւարը հանգչի մահիճին մէջ լոյսին,
ես կը բռնեմ բառերդ նաժիշտներուն հետ իմ:
Երբ արեւը զառկի մահիճին մէջ մութին,
ես կը բռնեմ բառերդ ասպետներուն հետ իմ.
տարածութեան մէջ սուտ կ'ոծեմ գանոնք լոյսով,
տառապանքով, կեանքով, գիշերներով անգութ.
եւ դուն յայնժամ կ'ելլաս լինելութեան իմ ծով,
ուր շարժումներ կու գան տառապանքէդ, կեանքէդ
եւ խաւարներ պեղող քու ծովամոյն լեզուէդ:

Դուն ծովամոյն լեզուին
կայսրութիւնն ես կապոյտ եւ զօրութիւնն անգութ:

Ս. ԿԻՐԱԿՈՍԵԱՆ

digitised by A.R.A.R.@

Ն. ԴԻՄԱՔՍԵԱՆ

ԱՐՐ

Մեր վերմակին վրայ վարդի ցօզաթուրմ փերթեր ինկած են: Փերթ մը՝ մազերուդ մէջ. փերթ մը՝ փայտէ տախտակամածին վրայ: Մթնշաղի լոյս՝ եւ մրջիւն մը, որ փերթին ուղղութեամբ կ'ընթանայ:

Կը փորձեմ փերթը վերցնել մազերուդ խիտ խուրձին մէջէն: Քունդ չխանգարելու համար դաստակիս կը յենիմ: Դաստակս կորութիւն մը կը ստեղծէ անկողինին մէջ եւ դուն դէպի այդ կորութիւնը կը սահիս: Վերմակով կը ծածկեմ թիկունքդ եւ կը խաղամ մազերուդ հետ:

Գանգուր, թաւ մազեր: Սեւ երեսոս:

Ես այդ տեսակ մազեր միայն մէ՛կ անգամ տեսած եմ: Գնչու աղջնակի պրճլտացող սեւ աչքերուն, ժպիտին, ձիւնի պէս փայլող ակռաներուն եւ կարմիր շրջազգեստին հակադրութեանց մէջ:

Դիւթուածի պէս հետեւած եմ անոր եւ երբէ չըլլայի փոքր եւ երբէ աղջնակը գամբռերով պաշտպանուած վրաններուն չմօտենար, հաւանաբար երկար ատեն քալէի անոր ետեւէն: Մինչեւ մայրամուտ. հորիզոնէ հորիզոն:

∴

Մատներով գիս կը փնտռես: Կռնակիս վրայ պահ մը կը հանդարտին անոնք. ապա՝ կը շարաճան: Մատներդ կը հեռացընեմ մարմինէս եւ կրկին կ'երկարիմ քովդ: Ծոծրակիդ եւ քարձին միջեւ ըստեղծուած քացուածքէն թեւս կ'երկարեմ ներս եւ քեզ կը գրկեմ:

Տաք ես, տա՛ք: Փուռէն նոր հանած հացի պէս: Այրող:

Խանձարուրէն ետք՝ կանացի առաջին

digitised by A.R.A.R.@

գրգանք: Բոզբոջի թրթիռ եւ իրաբանչիւր հպումի՝ ամբողջ մարմինը պատած սարսուռ: Տակաւին՝ նոր ծլած աղուամազ եւ տանձի պէս կարծր ծիծեր:

Դուն այդպէս չես: Գարունները դուն ամառներ յաջորդած են: Քրտնած ես յանախ. քրտնած ես երկար: Պտուկներդ հետ, կեանքի բան է, ուրիշներ մերթ ընդ մերթ խաղացած են, համբուրած, խածած: Դուն առաջին գրգանքին պէս չես:

Եւ մինչ կը շոյեմ քեզ, այդ փոքրիկ աղջիկը շոյելու տարփանքը կը վերապրիմ:

***

Աչ ձեռով մատներուս շարժումներուն կը հետեւիս: Պիտի ուզէիր առաջնորդել զանոնք, և ես գիտակցելով՝ դանդաղօրէն կը խուսափիմ ձեռքէդ: Տակաւին կարգին արթնցած իսկ չես եւ այս խաղը քեզի համար բնազդական է աւելի, քան իրական: Թերեւս անկէ՛ եւ՝ շարժումներուդ յուլութիւնը:

Բայց, ի վերջոյ, կը բռնես մատներս եւ շրթներուդ կը տանիս: Վտանգը միշտ առկայ է: Մատներս կրնան համբուրուիլ կամ խածնուիլ: Եւ եթէ խածնուին՝ դարձեալ սէր է: Եւ եթէ համբուրուին՝ դարձեալ սէր է:

Եւ մենք այն ատեն քանդեցինք զիրար: Ամեհի ոսոխներու նման կարծեցինք իսկապէս ատել զիրար: Կրքոտ խօսքեր փոխանակեցինք: Արհամարհել ձեւացուցինք զիրար եւ բաժնուեցանք:

Մենք մե՞զ կ'ուզէինք ըլլալ: Անկա՞խ:

Բաժանումին հետ կոստանքը ներխուժեց: Օրուան աշխատանքին պակսեցաւ կեդրոնացում, եւ գիշերուան՝ քուն: Ինչո՞ւ:

Եւ ինչո՞ւ ատելութիւնը. ինչո՞ւ արհամարհանքը. ինչո՞ւ վիրաւորական խօսքերն ու հալածանքները:

Եւ երբ դարձեալ հանդիպեցանք, այո՛ հանդիպեցանք, դարձեալ չանդրադարձանք, որ կը սիրէինք զիրար, եւ թէ՝ քանդումը տարօրէն մաս կը կազմէ սիրոյ, եւ թէ՝ կոստանքը այլ ձեւի սրբագանք է: Այլասերո՞ւած: Թերեւս:

***

Զեռքովդ մատներս մարմնոյդ կորութիւններուն վրայ սահեցուցիր: Տեղ-տեղ յամեցար, սեղմեցիր, խոշտանգեցիր դուն քեզ: Ուրիշ տեղեր շոյեցիր, գգուեցիր, գրեթէ համբուրեցիր դուն քեզ: Եւ երբ, ինչպէս կ'ակնկալէի, շրթներուդ տարբեր մատներս, նախ՝ երկարօրէն համբուրեցիր, ապա՝ շրթներուդ մէջ սեղմեցիր զանոնք. եւ շրթներուդ մկանները զօրաւոր են. զօրաւոր, բայց ոչ այնքան՝ որքան ծնօտիդ մկանները. մա՛նաւանդ երբ մատներս ակռաներուդ մէջ կը գտնուի: Եւ ահա, այո՛, անպայման պիտի հասնի այդտեղ. որովհետեւ դուն մեզմ ես եւ վայրագ, ընտանի եւ գազանաբարոյ:

Ներսը, հաւանաբար, կ'ակնկալես, որ ընեմ նաեւ ես: Կաշիէ սեւ ձեռնոցներ եւ դարձեալ կաշիէ սեւ համազգեստ: Ծայրերուն՝ ասեղներով փայլատակող մրտրակ: Կարմիր լոյս եւ կարմիր, թափանցիկ գիշերազգեստ: Կերտացող ակռաներ, փայլատակող աչքեր եւ մտրակի շաչիւն: Բացուող ճեղք մարմնի վրայ եւ արիւնի ցայտք: Ցոտո՞ւմ: Արեան հոսիլը մարմինէն վար: Կարմիր գիշերազգեստին միախառնուիլը անոր եւ բորբ գիծերի գոյնի ստեղծումը:

Եւ գինին կը ստեղծուի խաղողին ճմլումովը:

Եւ բոյսը կ'ուռնցնայ պտուղաստուերով, յօտումով, տերեւաթափով, հովերու եւ փոթորիկներու, անձրեւի եւ կարկուտի, ձիւնի եւ փայլատակող շանթերու մերձ ի մահուքեամբ:

***

Կրնայի՞ ըսել···

Կրնայի *սատիք*, *մազոչիստ*, *նարկիսական* կոչել այս բոլորը: Կրնայի՞: Կրր-

digitised by A.R.A.R.@

նայի՛ մօր արգանդի ապահովութեան փնտռտուք կոչել բոլոր կլոր բաներու սէրերը, հեզուկ բոլոր երեւոյթներու սէրը: Ծովային լոգանքը տուփանք անուանել եւ գով սիւրի շոյանքը նարկիսական ինքնահանութիւն: Ոլոզ բոզրոջը երիտասարդութիւն, եւ տերեւաթափը՝ միամտութիւն մահ:

Սակայն չեմ ըսեր...

Չե՛մ ըսեր...

Եւ երբ գիս կը քաշես քեզի եւ երբ հազար ուսզեր սկնապիճներուս ետին կը փայլատակեն, քրտինքի հազար կայլակներ կը կազմուին կոնակիդ, կուրծքիդ, նակտիդ, կոնակիս, կուրծքիս, նակտիս, այդ ի՛նչ գերբնական սպառումհանոյք, հանոյք-սպառում է: Անապատի խանձուած աւազին վրայ թափուած բարբ գինի: Աւազի հատիկներուն օձանման փշշոցը իւրաքանչիւր կաթիլի հետ: Շէկ երկաթին ջուրի հպումին հետ հանած ձայնը:

Սպառիլ եւ հանոյանալ· սպառիլ եւ մահանալ· սպառիլ եւ վերապրիլ· այո՛, վերապրիլ: Սպառիլ եւ պարզապէս ապրիլ· փողոցին մէջ անփութօրէն նետուած սիկարէթի կճատին նման, հալող մոմի նման, սիրոյ նման, սիրո՛յ նման...

⁂

Եւ երբ գոհացած եմ եւ յղփացած, երբ հեւրին յաջորդած է հեշտանք, երբ մարմրած աչքերդ ամէն ինչ հասկցածի, լուռ, անբացատրելի, անդր-արտայայտելիի հաւանութիւնը կը զգենուն, անկողինին կակուղ ապահովութեան օրօրին կը յանձնուիս: Ճի՛շդ՝ ջուրին մէջ ծփալու նման· ճի՛շդ՝ ալիքներու մարմինդ հետ խաղալուն նման· ճի՛շդ՝ ջուրի գաղջ հպումին շոյանքին նման:

Երբ, ի վերջոյ, կը բաժնուինք իրարմէ, յիշողութեան նման, արարչագործ ջուրի, արգանդի՝ անդորրութիւնն ու ապահովութիւնը չքած ըլլալու տպաւորութիւնը կ'ունենամ:

Յիշողութեան նման:

Բայց եւ՝ ներկայի նման· կենդանութեան խիթ:

Ես գիս կը փորձեմ ըլլալ: Դուն կը փորձես դուն քեզ ըլլալ: Անկա՞խ:

Արեւը արդէն ողողած է սենեակը: Վարդի փերթերը, արեւին տակ, իրենց ցօղաթուրմ թարմութիւնը կորսնցնելու սկսած են: Մրջիւնը գետին ինկած միակ փերթը տարած է:

Պէտք է ապրիլ, պաշտպանուիլ, դիմադրել:

⁂

Կրնայի՞, կրնայի՛ թերեւս ըսել· բարբառիլ:

Նախընտրելի է լռել· չանդր-արտայայտել:

Թերեւս՝ ներքին պայքարի կամ փրլուզումի, տագնապի կամ երանութեան մարդկային դիմագիծին վրայ անխօս կերպով պատկերուելուն նման՝ լռութիւնը աւելի արտայայտիչ է:

⁂

Բաղնիքի ցնցուղին տակ, մենք կ'օճառենք զիրար:

Ն· ԴԻՄԱՔՍԻԱՆ

digitised by A.R.A.R.@

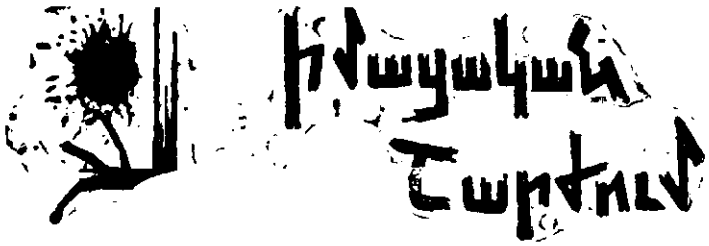

Ա. ՏԷՐ ԽԱՉԱՏՈՒՐԵԱՆ

ՀԱՅ ՄՇԱԿՈՒԹԱՅԻՆ ԳԱՆՁԵՐՈՒ ՓՐԿՈՒԹԵԱՆ ԵՒ ՊԱՀՊԱՆՄԱՆ ՀՐԱՄԱՅԱԿԱՆԸ

1979ի Օգոստոսէն Սեպտեմբեր, շուրջ մէկ ամիս, իրրեւ պետական հիւր գտնուեցանք Երեւան։ Մեր այս այցը կը հետապնդէր մշակութային մասնայատուկ առաքելութիւն մը, ինքնապարտադիր առաքելութիւն մը — հայրենի պետական մարմիններուն, առաջին հերթին՝ Արտասահմանի հետ Մշակութային կապի կոմիտէութեան փոխանցել արտասահմանի մէջ ցրուած մեր մշակոյթի գանձերուն հաւաքման եւ հայրենիքի մէջ մէկտեղման մեր ծրագիր-նախագիծը։ Ըստ մեզի, հրատապ հարց մը, որուն մէջ որեւէ յապաղում կրնայ անդառնալի եւ անդարմանելի կորուստի ենթարկել հայ մշակոյթի բեկորներէն շատեր։

Իրրեւ փրկութեան գործնական աշխատանք՝ նուէր տարած էինք շուրջ 900 կտոր ձեռագիր (երաժշտական), գիրք, մամուլ, գրացուցակ, յայտագիր, հրաւէրատոմս, օրացոյց, եւայլն, որոնք Սփիւռքահայութեան կապի կոմիտէութեան միջոցով փոխանցուեցան Մխաներկեանի անուան Հանրային Գրադարանին, Մաշտոցի անուան Ձեռագրատան, Զարենցի անուան Արուեստի եւ Գրականութեան թանգարանին, Արուեստի Հիմնարկին, Երեւանի Համալսարանին, Կոմիտասի անուան թանգարանին, Պատմութեան թանգարանին եւ Հայաստանի Պետական Պատկերասրահին։

Մեր հիմնական նպատակն էր Կապի Կոմիտէութեան գահլիճին մէջ խորհրդակցական հանդիպում մը ունենալ Երեւանի մշակութային հաստատութեանց — Ձեռագրատուն, Հանրային Գրադարան, Արուեստի Հիմնարկ, Համալսարան, Գրականութեան եւ Արուեստի թանգարան, Պատմութեան թանգարան, եւայլն — պատասխանատուներուն հետ՝ Կապի Կոմիտէութեան հովանաւորութեամբ եւ ներկայացնել մեր նախագիծ-ծրագիրը։ Մեր ծրագիրին հապիւ 2-3 էջերը կարդացուած կամ ներկայացուած՝ Կապի Կոմիտէութիւնը մեզի յայտնեց, թէ վէդ մենք արդէն անում ենք։ Եւ շարունակելով՝

digitised by A.R.A.R.@

յայտնենք, թէ «չի՛նենք, թէ ի՛նչ եւ ասելու հետագայ էջերում»։ Զարմիս չենք այնքան՝ ըսելու, թէ արեւմտահայ մշակոյթին հանդէպ գոյութիւն ունեցող վերապահութիւնն էր (չդրծածելու համար աւելի ծանր բառ մը) այս հաստատումին ետին կեցող մտայնութիւնը։ Բայց փաստը արձանագրենք պատմութեան համար։

Գիտենք, թէ ի՛նչ «են անում», աւելի ճիշդը՝ ի՛նչ «չեն անում»։ Հեղինակներ եւ Ամիւրքի հայրենասէր բարեկամներ՝ պարագայական ինքնաբուխ նուէրներ կը ղրկեն իրենց հեղինակութիւններէն կամ գրադարաններէն։ Ձեռագրական մէկ-երկու նմոյշի, ասեղնագործական մէկ-երկու կտորի, հնագիտական քանի մը առարկաներու «հայրենադարձ»ը փողով եւ թմբուկով (մեր պարագային՝ որինկն իսկ զլացուեցաւ։ Ո՛չ մէկ տողի հանդիպեցանք մեր 900 կտոր նուէրին համար) կը ծանուցանեն, մինչ համապարփակ, ծրագրուած աշխատանքով անոնց հարիւրապատիկը կարելի է փոխադրել ամէն տարի։ Հայ մշակոյթի փրկութեան գիտական, ծրագրուած, ղեկավարուած քաղաքականութիւն մը պէտք է որդեգրենք։ Մեր նախագիծը կը փորձէ հանել այ քաղաքականութեան։

Ի՛նչ «չեն անում»ի փաստ մը, որպէսզի մեր հաստատումները զրպարտութիւններ չնկատուին։

1978ի Մայիսին, Հայաստան կը ներգաղթէր լիբանանահայ մտաւորականութեան ծանօթ՝ ուսուցչական, կուսակցական եւ, մա՛նաւանդ՝ հայ գիրքի ու մամուլի հաւաքման ու փրկութեան վաստակաւոր մը՝ Արտաշէս Տէր Գէորգեանը։ Մէկ ամիս ետք, Ցունիսին, Կապի Կոմիտէութենէն պատուիրակութիւն մը ժամանած էր Գէյրութ։ Պատուիրակութեան պատասխանատուին հետ հանդիպում ունենալով՝ կը հաղորդէինք Տէր Գէորգեանի ներգաղթելու պարագան, արժէքաւոր գրադարան մը փոխադրելը (անձնապէս մենք ընտրած ենք փոխադրելիները եւ գիտենք, թէ ի՛նչ էին անոնք) եւ կը թելադրէինք՝ վերադարձին անմիջապէս գտնել զայն եւ դրամական որոշ վարձատրութեամբ մը գրադարանը պետութեան սեփականութիւնը դարձնել։ 1979ի Սեպտեմբերին, երբ վերոյիշեալ պատասխանատուին կը յիշեցնէինք հարցը (մինչ այդ հոգին աւանդած էր Տէր Գէորգեանը, Երեւանի մէջ), տեղեակ կ'ըլլայինք, որ ո՛չ մէկ ճիգ թափուած է այդ ուղղութեամբ։ Կրնայ ըլլալ, որ մենք սխալ դիրքի վրայ ենք։ Իրենք մշակութային կոմիտէութիւն են, իսկ հայ գիրքն ու մամուլը փրկելը հակա-մշակութային գործ։

Այլ առակ։ 1977ի Սեպտեմբերին, երբ Գահիրէ կը գտնուէինք, ցուցակցական այցի գացինք Սարուխանի ընտանեկան պարագաներուն։ Տեղեկացանք, որ Սարուխան գրաւոր փափաք յայտնած է իր արխիւը փոխանցել Վիեննայի Մխիթարեան Միաբանութեան։ Գրեթէ «բռնութիւն» բանեցուցինք ընտանեկան պարագաներուն, մա՛նաւանդ աղջկան վրայ, որպէսզի կա՛մ բնագիրները եւ կամ լուսապատճէնները (ֆոթոտֆոպի) ուղարկուին Երեւան։ Կրցանք զիրենք համոզել, որ ուշացնեն փափաքին իրագործումը։ Գրեցինք Կապի Կոմիտէութեան եւ պարզեցինք հարցը։ Սակայն վստահ ենք, որ լուրջ աշխատանք չտարուեցաւ այդ ուղղութեամբ, Սարուխանի մէկ երգիծանկարին պատճառով ցոյութիւն մը յառաջացած ըլլալով արուեստագէտին եւ իրենց միջեւ։

Երբ Կապի Կոմիտէութիւնը խուլ ձեւացաւ մեր նախագիծ-ծրագիրին, գտնուեցան պետական այլ հաստատութիւններ եւ անձեր, որոնք գրկաբաց ընդունեցին մեզ եւ առիթ տուին, որ ներկայացնենք մեր ծրագիրը իրենց անձնակազմին։

digitised by A.R.A.R.@

Առաջինը անոնց մէջ եղաւ Մաշտոցի անուան Ձեռագրատան տնօրէնը՝ Լեւոն Խաչիկեան, որ խորհրդակցական հանդիպում մը կազմակերպեց իր գրասենեակին մէջ, հաւաքելով իր անձնակազմին եւ գիտաշխատողներուն գլխաւորները — Բարգէն Զուգասրգեան (փոխ տնօրէն), Մ. Աբեւշատեան, Նիկողոս Թահմիզեան, Վարդան Գրիգորեան, եւայլն, շուրջ 15 հոգի: Մեր զեկուցումն ու խորհրդակցութիւնը տեւեցին շուրջ մէկուկէս ժամ եւ հիմնականօրէն կեդրոնացան հայկական ձեռագիրներու ճակատագրին շուրջ: Մեր նախագիծ-ծրագիրի ձեռագիրներու բաժինին մէջ գտնուող մտահոգութիւնները յայտնեցինք ներկաներուն: Ուրախ ենք, որ հայ ձեռագիրներուն ոչ-մասնագէտ մը բլլալով հանդերձ, ներկաները սիրով ունկնդրեցին մեր թելադրանքները: Տեսնելով իրենց խորունկ հետաքրքրութիւնը մեր ձեռագիրներուն հանդէպ, խոստացանք մեր աջակցութիւնը՝ հայ ձեռագիրներու հաւաքման եւ փրկութեան գործին:

Գէյրութ վերադարձին՝ անմիջապէս կարգադրեցինք, որ երաժշտագէտ եւ յօրինող հանգուցեալ Ներսէս Խիտավերեանի գրադարանէն 23 կտոր — 7 ձեռագիր եւ 16 գիրք նուէր ուղարկուի Ձեռագրատան: Ուրախ ենք, որ յաջողեցանք այդ ձեռնարկին մէջ:

Խորհրդակցական Բ. հանդիպումը տեղի ունեցաւ Միասնիկեանի անուան Հանրային Գրադարանի տնօրէն Արազի Թիւրապեանի ընդարձակ գրասենեակին մէջ, ուր հաւաքուած էին գրադարանի 600 հոգիներց անձնակազմէն 20 հոգի, իւրաքանչիւրը՝ բաժանմունքի մը պատասխանատու: Թիւրապեանի փափաքով ներկայ էր նաեւ գրադարանին մատենագիտական աշխատանքները հովանաւորող՝ Ռաֆայէլ Իշխանեան: Կարդացինք 12 էջնոց ընդարձակ զեկուցում մը մատենագիտական աշխատանքներու ուղղութեան ու հայ գիրքի եւ մամուլի հաւաքման ձեւերուն շուրջ: Որոշ հարցեր, որոնք չեն յիշատակուած մեր նախագիծ-ծրագիրի գիրք եւ մամուլ բաժիններուն մէջ եւ որոնք ներկայացուցին այս խորհրդակցական հանդիպումին, կը նշենք հոս:

Առաջարկեցինք, որ գրադարանին մէջ բացուի հայ մամուլի մշտական ցուցահանդէս մը: Գրադարանին նոր շէնքի յաւելուածին բարձրացումով (աշխատանքները սկսած էին), հաւանաբար տրամադրելի սենեակներ ըլլան: Տրամադրելի տեղին համաձայն, մեր մամուլէն (շուրջ 3000) ընտրութիւն մը կատարել եւ ցուցադրել:

Տարեկան ցուցահանդէս, — կազմուած՝ տուեալ տարուան ընթացքին գրադարանին ստացած հին ու նոր հրատարակութիւններէն, ընկերացած՝ այս առիթով լոյս ընծայուած գրքոյկի մը, ուր նշուին տուեալ հրատարակութիւններուն ամրողջական ցուցակը, որպէսզի հայ գիրքով ու մամուլով զբաղող ուեւէ անձ տեղեակ ըլլայ տուեալ տարուան ընթացքին գրադարանին ստացած հրատարակութեանց, ըլլան անոնք հայաստանեան թէ արտասահմանեան: Տուեալ գրքոյկը ուղարկել մշակութային այլ հաստատութեանց, որպէսզի անոնց կապուած գիտաշխատողները, որոնք կրնան առիթ ունեցած չըլլալ ցուցահանդէսը այցելելու, գրքոյկին միջոցաւ տեղեկանան հրատարակութեանց:

Մեր զեկուցումն ու կարծիքներու փոխանակումը տեւեցին շուրջ մէկ ժամ քառորդ:

Բարեպատեհ առիթ ստեղծուեցաւ, որ Երեւանի ժամանակաւորին արտասահմանեան հաղորդումներու բաժինէն ներկայացնենք մեր նախագիծ-ծրագիրը: Տեղեկանալով մեր առաջարկութեան, պատասխանատուն պայման

digitised by A.R.A.R.@

դրաւ, որ այս ծրագիրը ժամնափոխուի եւ 7 վայրկեանի սահմանը լայնցնելով՝ առիթ տուաւ 11 վայրկեան խօսիլ։

Հանդիպում ունեցանք նաեւ որոշ մասնագիտականներու հետ, որոնք արտասահմանի հայութեան տագնապներուն մօտէն ծանօթ ըլլալով, նաեւ տեղեակ ըլլալով մեր մատենագիտական եւ հայ մշակոյթի գանձերու հաւաքման եւ ցուցադրման մեր աշխատանքներուն, թելադրեցին ընդարձակօրէն ներկայացնել հարցը։

Հայաստանի իրականութեան ծանօթ մարդիկ գիտեն, թէ վերոյիշեալ հաստատութիւնները ուղղակի կապ չեն կրնար հաստատել եւ ստանալ անհրաժեշտ գիրքերը, մամուլը, ձեռագիրները, եւայլն։ Ժողովակը՝ կապի կոմիտէութիւնն է, որուն դուռը փակ գտանք մեր ծրագիրին առջեւ։ Կը փափաքէինք, որ առնուազն ծրագիրը կարդացուէր իր ամբողջութեան մէջ. բան մը, որ դժբախտաբար ուղի չունեցաւ։

Քննադատութիւն մը չէ մեր այս գրութիւնը։ Պատմութեան եւ մեր ժողովուրդին առջեւ խիղճի պարտք մը ունինք տալիք եւ կը փորձենք հատուցանել այդ պարտքը։

ՆԱԽԱԳԻԾ — ԾՐԱԳԻՐ

Հոս ներկայացուածը պարտագիր ծրագիր մը չէ։ Որդեգրող հաստատութիւնը կրնայ, իր կարելիութիւններուն համաձայն, փոփոխութիւն մըցընել եւ աւելի դրծնական միջոցներ որդեգրել, եթէ կը կարծէ, որ անոնք հոս յիշատակուած չեն։ Զայն ներկայացնողը անոր մէջ դրած է իր միտքը, հոգին ու սիրտը եւ կը խնդրէ, որ ըստ այնմ մօտեցուի անոր, եւ բարձի թողի չըլլայ։ Ծրագիրը հիմնականօրէն ուղղուած է հայրենի պատկան մարմիններուն եւ անոնցմէ կը խնդրէ, որ ամենայն անկեղծութեամբ եւ գործելու մտադրութեամբ մօտենան ներկայացուած առաջարկներուն եւ առնեն համապատասխան քայլեր։ Արտասահմանեան մեր մշակութային հաստատութիւններն ալ կրնան որոճալ անոր մասին՝ զայն պատշաճեցնելով իրենց պայմաններուն։

Ծրագիրին իրագործման հիմնական երկու նախադրեալներն են՝

1) Իրաւ, խորունկ հետաքրքրուածութիւն արտասահմանի մեր մշակութային գանձերուն հանդէպ, ձեռագիր ըլլան անոնք, թէ վաւերագիր, գիրք, մամուլ, օրագրեր, հրաւիրատոմս, պատատ, եւայլն։ Երբ կ'ըսենք արտասահման, պէտք է հասկնանք՝ էապէս արեւմտահայ մշակոյթի անդամատան։ Գիտակցիլ, թէ արեւմտահայոց մշակոյթի գանձերը մաս կը կազմեն հայ ժողովուրդի գանձարանին եւ ո՛չնչեան արժէք կը ներկայացնեն եւ ո՛չնչեան գուրգուրանքի պէտք ունին, ո՛րքան արեւելահայ եւ խորհրդահայ մշակոյթի գանձերը։

Այս իրաւ, խորունկ գիտակցութիւնէն եւ հետաքրքրութիւնէն պիտի ծնի երկրորդը.

2) Գիտական եւ ծրագրուած աշխատանք՝ այդ արժէքներուն, գանձերուն որոնումին, մէկտեղումին եւ պահպանումին համար։

Մեր նախագիծ-ծրագիրը կը նկրտի մանրամասնել այս երկրորդ նախադրեալը։ Կ'առաջարկէ կրթական հոգեբանութենէն ու քաղաքականութենէն բարձրանալ համագաղութային, համազգային եւ աշխարհակալական (բառը թող չդայրացնէ ձեզ) հոգեբանութեան եւ քաղաքականութեան։

digitised by A.R.A.R.@

Մշակութային արժէքներ, գանձեր ըսելով ի՞նչ կը հասկնանք. այլ խօսքով՝ ի՞նչ կը պարունակէ իր մէջ այս եզրը։ Նկատի ունինք մեր ձեռագիրները, վաւերագիրները (documents), *հանրային դէմքերու արխիւը (գրող, արուեստագէտ, ազգային կամ կուսակցական գործիչ, եւայլն), դիրքեր, մամուլ, պատառներ, ազգագրական նիւթեր, եւայլն։*

Ա. ՁԵՌԱԳԻՐ

Անցեալի մեր քաղաքական, տնտեսական, ընկերային ու մշակութային պատմութեանց հիմնական վկայականները (թիւով չուրջ 22·000), որոնց կէսը կը գտնուի արտասահմանի հայ եւ օտար հաստատութեանց, հայ եւ օտար անհատներու քով։

Օտար հաստատութեանց մէջ գտնուող կամ պահուող մեր ձեռագիրներուն տէրը պէտք է ըլլանք, տիրանանք։ Պէտք է պահանջենք եւ ձեռք ձգենք զանոնք։ Անոնք մեր մշակութային հարստութիւններն են, մեր միտքի ու հոգիի չտեմարանները, որոնք մեր պատմութեան տխուր իրադարձութեանց պատճառով վաճառքի հանուած եւ իւրացուած են։ Զանոնք ստեղծագործող, երկնող եւ երկաթագրող ժողովուրդը այսօր ունի իր պետականութիւնը եւ տէր կ'ուզէ կանգնիլ իրեն ժառանգ մնացած պապենական թողոնին։ Այդ թողոնին տիրանալու համար, օգտագործել Ռումանիոյ արքայական թագին տուն վերադարձի պարագան՝ Մխիթեար Նահանգներէն։

Ժողովուրդներու բարեկամութեան կարգախօսը, որուն գործածութեան չատ լաւ ծանօթ են հայրենի պատկան մարմինները, օգտագործելով կրնան հասնիլ այդ նպատակին։

Ձեռագիրներուն վայրերը չենք յիշատակեր։ Ցարութիւն Քիւրտեան՝ իր «Հին հայ ձեռագիրները» յօդուածին մէջ («Անդաստան», Փարիզ, թիւ 5, 1955, էջ 87-96) կը յիշատակէ երկիրները եւ անոնց թուական տուեալները։ Մասնագէտները տեղեակ ըլլալու են այդ վայրերուն։ Աշխարհի բոլոր հաստատութիւններն ալ «մազէ անցընել» եւ ցուցակը կազմել։

Կու տանք մէկ օրինակ։

Մերձաւոր Արեւելքի Ատուածաբանական ճեմարանին մէջ (Պէյրութ) կան հայկական ձեռագիրներ (թիւով չուրջ 20)։ Այնթէպի Գոլէճէն փոխադրուած էին Ալէփփօ Գոլէճ, իսկ 1962-63ին՝ փոխադրուեցան Պէյրութ։

Հետազնդել եւ տիրանալ անոնց։ Օր մը, կրնան Ամերիկա ուղարկուիլ, մա՛նաւանդ հիմա, երբ վերապատուելի Յովհաննէս Ահարոնեան նախագահական պաշտօնի վրայ չէ, հանդստեան կոչուած ըլլալով։

Եթէ միջազգային օրէնքը նման տրամադրութիւններ չունի եւ գրաւելիք անկարելիութեան առջեւ՝ պահանջելու եւ «հայրենադարձ» կազմակերպելու մեր ձեռագիրներուն, դիմել երկրորդ ձեւին — լուսապատճէնը հանել եւ միքրո-ֆիլմ ընել (մասնագէտներուն կը մնայ ճշդել, թէ այս երկո՞ւքն ալ պէտք է որդեգրել, թէ անոնցմէ միայն մէկը)։

Օտար անհատներու քով գտնուող ձեռագիրներուն համար բանակցութիւններ վարել եւ համոզել, որ անոնք իրենց տրամադրութեան տակ գրաւնելու նիւթերը նուիրեն հայ ժողովուրդին՝ անոնց իրական եւ իրաւական տիրոջ։ Դժուարութեանց պարագային, գտնել հայ հարուստներ, որոնք զայն գնելով փոխանցեն հայրենիքին։

digitised by A.R.A.R.@

Գանք հայկական հաստատութեանց եւ հայ անհատներուն քով գտնուող մեր ձեռագիրներուն։ Ունինք յեղափոխական, սակայն խորքին մէջ տրամաբանական եւ անյետաձգելի առաջարկ մը, որ պահանջի բնոյթ ունի։

Որեւէ հաստատութիւն, որ իր ձեռքին տակ ունի ձեռագիրներ, վաւերաթուղթեր, ժամանակաւոր տէրն է կամ պահապանը այդ թղթոներուն։ Իրական եւ իրաւական տէրը հայ ժողովուրդն է։ Հետեւաբար, տուեալ հաստատութիւնը պարտաւոր է անտակարկ նուիրումով հայ ժողովուրդին վերադարձնել ա՛յն՝ որ իրն էր անցեալին եւ անհրաժեշտօրէն իրեն պէտք է պատկանի ապագային։

Ի՞նչ կը հետապնդենք այս առաջարկով։

Մեր բոլոր ձեռագիրները մէկտեղել Երեւանի Մաշտոցի անուան Ձեռագրատա՞ն (Մատենադարան) մէջ։

Ո՛չ։ Խելացի գիւղացին իր բոլոր հաւկիթները մէկ սակառի մէջ չի տեղաւորեր։ Այլ՝ քանի մը։ Այս պարագային ալ, մեր գլխաւոր ձեռագրատուներուն — Երեւանի, Վենետիկի, Վիեննայի, Երուսաղէմի, Զմմառի եւ Անթիլիասի ձեռագիրներուն միքրո-ֆիլմերը պատրաստելով՝ հաստատութեանց թիւին համեմատ (թիւով 6), տեղաւորել միւս հաստատութիւններուն մէջ։ Բնագիրները կը մնան արդէն զանոնք պահպանող հաստատութեանց մօտ, սակայն միքրո-ֆիլմերը կը փոխանցուին միւս հաստատութիւններուն։

Նման փորձ մը կատարուած է, սակայն անյաջող դուրս եկած։ Կ'ենթադրենք, որ հարցը իր երկու երեսով չէ դիտուած։ Երբ Վենետիկը իր միքրո-ֆիլմերը պիտի փոխանցէ Երեւանի Ձեռագրատան, այս վերջինն ալ պարտաւոր պէտք է զայն նոյնը ընել։ Գալուստ Կիւլպէնկեան Հիմնարկութեան Հայկական Գործերու Մարմինը մատդրութիւն ունեցած է Վենետիկի, Վիեննայի եւ Երուսաղէմի կարեւոր ձեռագիրներուն միքրո-ֆիլմը ընել եւ փոխանցել Հայաստան, սակայն անոնցմէ ոմանք դրականօրէն չեն ընդառաջած այս առաջարկին։ Ինչո՞ւ։ Ի՞րր պիտի ուսումնասիրուին այդ ձեռագիրները։ Անոնց մէջ թաքնուած տեղեկութիւնները, յիշատակարանները ե՞րբ իրենց գաղտնիքները պիտի փոխանցեն մեզի։ Առանց այդ գաղտնիքներուն վերբերումին, յայտնաբերման, տակաւին երկար ժամանակ հայ բանասիրութիւնը անորոշութեան բուիրներու մէջ կրնայ խարխափել։ Իսկ մենք պէտք ունինք լոյսի, ջերմութեան։

Գիտակից ենք, որ նիւթական հսկայական գումարի մը կը կարօտի այս ծրագիրը։ Սակայն, պէտք է նկատի առնենք, որ բանասիրական ի՞նչ յապաղումներու կը մատնուի մեր պատմութիւնը ուսումնասիրողը, անո՛ր համար, որ իրեն պիտանի ձեռագիր մը կը գտնուի այլ հաստատութեան մը մօտ։ Դեռ կան անակնկալ կորուստներու, չքսելու համար գողութեան, գողունի վաճառքի հանուելու պարագաներ եւ, ամէնէ՛ն աղիտալին, հրդեհի մը հաւանականութիւնը, որ կրնայ մոխիրի վերածել դարերու քրտինքով ստեղծուած մեր ձեռագիրները։ Այս տխուր կարելիութիւնները մեզ զգաստ եւ գիտակից պէտք է դարձնեն, թէ անյետաձգելի պահանջ մըն է միքրո-ֆիլմի մեր այս առաջարկը։

Վենետիկի միաբանութիւնը թող մտաբերէ, թէ ի՞նչ աղէտ պիտի ըլլար հայութեան, եթէ ազնուասիրտ հայորդի մը կառուցած չըլլար ձեռագրատան շէնքը եւ ձեռագիրները մնացած ըլլային իրենց նախկին տեղը։ Հնարաւոր դիրքերու կարգին՝ այդ ձեռագիրներն ալ զոհը պիտի դառնային լափող հրդեհին։ Այսօրուան փրկուածը կրնայ վաղուան կեր դառնալ։ Զգոնանք ասիկա։

digitised by A.R.A.R.@

Մաշտոցի անուան Ձեռագրատան տնօրէն Լեւոն Խաչիկեանի հետ անձնական խօսակցութեան ընթացքին, արծարծեցինք մեր ձեռագիրներէն ամէնէն ծաւալունին՝ Մշոյ Ճառընտիրին կոտորակուած վիճակը։ Գիտէինք, որ անկէ կարգ մը թերթեր կը պահուին այլ հաստատութիւններու մօտ։ Երբ հարց տուինք, թէ ինչո՞ւ չեն միացուիր մայր օրինակին, Խաչիկեան պատասխանեց.

«Մոսկուան սիրայօժար տուաւ իր ունեցած թերթերը։ Վիեննայի միաբանութիւնը լուսապատճէնը՝ մագաղաթագոյն թուղթի վրայ՝ ուղարկեց մեզի։ Իսկ Վենետիկը չյօժարեցաւ տրամադրել իր թերթերը»։

Մայր ու զուակ գիրար կ'ողբան ու կը փնտռեն, իսկ մենք կը ղլանանք մեր օժանդակութիւնը։

Կը հանձնենք մեր ձեռագիրներուն անաղարտ պահպանման հարցին։

Ծանօթ էինք Մաշտոցի անուան Ձեռագրատան ընդգրկած միջոցառումներուն։ Մեր ձեռագիրներուն անաղարտ օգտագործման ձեւերուն մասին կ'ընէինք կարգ մը թելադրանքներ։ Կը մէջբերենք ամբողջութեամբ.

«Երբ կ'անդրադառնանք արտահամանեան հաստատութիւններու մէջ գտնուող մեր արժէքներուն լուսապատճէնման եւ միքրո-ֆիլմի վերածման անհրաժեշտութեան, չմոռնանք մեր սեփական անդաստանը՝ Երեւանի մէջ գտնուող մեր հաստատութիւնները։ Ո՛չ միայն ձեռագիրները, վաւերաթուղթերը, հնագոյն հրատարակութիւնները լուսապատճէնել եւ միքրո-ֆիլմի վերածել, այլեւ՝ որեւէ հրատարակութիւն կամ ձեռագիր, որմէ միայն մէկ օրինակ ունի առաջ հաստատութիւնը։ Ինչո՞ւ։ Որովհետեւ, չեն պակսիր անխիղճ, սատիզմով անձեր, որոնք կրնան, կամաւ թէ ակամայ, վնասել, կամ կամաւոր փճացումի ենթարկել տուեալ հրատարակութիւնը կամ ձեռագիրը։ Արժէքաւոր հրատարակութիւններու բնագիրները ուսումնասիրողին յանձնելէ խուսափիլ, անոր տրամադրութեան տակ դնելով միայն նմանահանութիւնը կամ միքրո-ֆիլմը։

«Որեւէ ձեւի արտայայտութիւն, որ գիրի վերածուած է, մեղի համար արքութիւն է։ Պատկառանքով եւ ակնածանքով պէտք է մօտենանք միտքի այդ բեկորներուն։ Անոնց անաղարտ պահպանումը պէտք է ըլլայ մեր հիմնական պարտականութիւնը։ Եւ ասիկա՝ ո՛չ թէ տարբերու եւ տասնամեակներու, այլ՝ դարերու հեռանկարով»։

Մենք յաճախ կը դատապարտենք դարերու ընթացքին Հայաստանի վրայ արշաւող հորդաներու կատարած աւերն ու կործանումը, սակայն կը մտածե՞նք կամ կ'անդրադառնա՞նք, թէ անդիտակցաբար, մեր անհոգութեամբ, անփութութեամբ եւ ծուլութեամբ նոյն աւերին շարունակողներն ու մեզամիջոցները կը դառնանք, մենք՝ 20րդ դարու լուսաւորեալնե՛րս։

Երբ քարձրատիճան պատասխանատուի մը հարց կու տայինք, թէ իրենց հաստատութեան ձեռագիրները ջերմութեան ձեռնտու ատիճանի մը տակ կը պահուի՞ն, կը պատասխանէր. «Մախսի դո՞ւռ կը բանաք մեզի»։

Այլ անհոգութիւն։ Հայ ձեռագիրներ ուսումնասիրող վանական մը, Հայաստան այցի ատեն, գրագրաբանին աշխատասենեակին վրայ ձգած է կարգ մը ձեռագիրներ, որոնք օրերով մնացած են նոյն վիճակին մէջ։

Երբ հաստատութեանց եւ անձերու անուններ կը խուսափինք նշելէ, մանաւանդ գատապարտելի երեւոյթներու պարագային, թող չկարծուի, թէ մեր հաստատումները երեւակայութեան ծնունդ են։ Ինչպէս ենք տուեալ հաստատութիւններուն եւ անձերուն։ Այլապէս, եթէ անհրաժեշտութիւն ըլլայ, յանկէ անուանէ կը նշենք անձերն ու դէպքերը։ Մեր նպատակը

digitised by A.R.A.R.@

այդպիսի ծեծել չէ (թէեւ ծեծուելիք չա՞տ այդպիսիներ կան, սկսեալ մեր ձեռագիրները գաղտնօրէն վաճառքի հանողներէն), այլ՝ խաղող ուտել, դիտակցել, որ պարտականութիւն ունինք դարերէն եկող մեր մշակութային գանձերը անաղարտ պահպանելու եւ զանոնք փոխանցելու գալիք սերունդներուն։

Բ. ՎԱՒԵՐԱԳԻՐ

Զենք կրնար թուել աշխարհի այն բոլոր դիւանատուները, ուր գոյութիւն ունին մեզի վերաբերող վաւերագիրներ։ Անուններ յիշատակելու համար պարզապէս ասենք Վատիկանի, Լոնտոնի, Փարիզի, Գերլինի, Հռոմի, Ուաշինկթընի դիւանատունները (այս անուններուն թուումը սահմանափակում չ'ենթադրեր)։ Բոլոր քաղաքներն ալ մեր «յարձակման» (մշակութային արշաւ.) թիրախը պէտք է դառնան։ Պիտի չմնանք լուսապատճէնել կամ միքրոֆիլմի վերածել զանոնք։

1.— ՎԱՏԻԿԱՆ

Մինչեւ արիէն սկսեալ, կապ ունեցած ենք Վատիկանի հետ. թերեւս, աւելի ճիշդ պիտի ըլլար ըսել՝ ի՛նք կապ ունեցած է մեզի հետ։ Նամակներ փոխանակուած եւ պատգամաւորներ երթեւեկած են մեր եւ Հռոմի միջեւ։ Երբեմն հաւատարմութեան չինծու նամակներ խմբագրուած են։ Այդ թղթակցութիւնէն մաս մը լոյս տեսած է, սակայն շատ բան տակաւին կը մնայ մեզի անծանօթ։ Նոյնիսկ հրատարակուածներուն մէջ, երբեմն, վրէպներ կրնան սպրդած ըլլալ, երբեմն՝ սխալ ընթերցումներ, եւ երբեմն ալ՝ կամաւ թէ ակամայ, սխալ ենթադրութիւններ եւ մեկնաբանութիւններ։ Եթէ բնագիրները ձեռքի տակ ունենանք, շատ դիւրաւ կրնանք սրբագրումներ կատարել։

2.— ԱՆԳԼԻԱ

Անգլիոյ հետ չփում ունեցած է հնդկահայ մեր գաղութը։ Ժէ. դարու առեւտրական եւ կայսերապաշտական ախորժակները Անգլիան (նաեւ այլ պետութիւններ) մղած է դէպի Մայրագոյն Արեւելք, մասնաւորաբար Հընդկաստան, ուր հիմնած է Արեւելեան Հնդկաստանի Ընկերութիւնը (East India Company)։ Հայերը, գլխաւորաբար Պարսկաստանէն դէպի Հնդկաստան գաղթելով, դարձած են վաճառականներ, թարգմաններ, պետական պաշտօնեաներ, զինուորականներ, եւայլն։ Սկիզբը բախում ունեցած են Անգլիոյ շահերուն հետ, ապա՝ գործակցած Անգլիոյ։ Թանկագին վկայութիւններ եւ ակնարկութիւններ պէտք է գտնուին Անգլիոյ դիւանաթուղթերուն մէջ։ Հընդկահայ Յովսէփ Սէթ(եանց) իր «Armenians in India» գիրքին մէջ օգտագործած է անոնցմէ, սակայն տակաւին շատ բան կայ ընելիք։

Անգլիոյ արտաքին գործոց նախարարութեան դիւանաթուղթերուն մէջ անհամար եւ անփոխարինելի տեղեկութիւններ կան հայոց ԺԹ. եւ Ի. դարերու կեանքին մասին։ Եւրոպայի հիւանդ մարդուն՝ Օսմանեան կայսրութեան, ուղղակի փրկարար, վիրաբոյժի դեր ստանձնած էր Անգլիան մինչեւ 1914ի Առաջին Աշխարհամարտը եւ 1918ի զինադադարէն ետք շարունակեց իր ուղղակի եւ անուղղակի փրկարարի դերը։ Հայոց Հարցին ուսումնասիրութեան համար, Անգլիոյ եւ այդ երկրի մասնակից բոլոր պետութեանց

digitised by A.R.A.R.@

արխիւներն ալ իրենց թանկագին արժէքը ունին։ Այն տպաւորութիւնը չըտացուի, թէ դիւանաթուղթեր չեն տպուած կամ չեն օգտագործուած. ո՛չ, պարզապէս կ'ուզենք յիշեցնել, որ տակաւին բազմահազար վաւերաթուղթեր կան, որոնց անծանօթ ենք մենք։

3.— ՖՐԱՆՍԱ

Խաչակրութեան չրջանէն իսկ կապեր ունեցած ենք «ապետական» Ֆրանսայի հետ, մինչեւ Կիլիկիոյ (1922) եւ Սանճագի (1939) պարպումը։

Մանրամասնութիւններու մէջ չենք ուզեր մոլորիլ։

Յիշատակենք պարագայ մը միայն։

Ոսկան վարդապետ Երեւանցի, մեր դբաբար Աստուածաշունչին առաջին հրատարակիչը, ազգագրական գործունէութիւն ունեցած է Մարսէյլի մէջ (ԺԷ. դար)։ Լուի ԺԴ-ի (Արեւ Արքային) նուիրած է Հոլանտայի Ամսթերտամ քաղաքին մէջ տպած Աստուածաշունչին (1666ի) կաշեկազմ օրինակ մը։ Շատ հետաքրքրական պիտի ըլլար ունենալ այդ օրինակին կազմին եւ անուանթերթին լուսապատճէնները։ Թերեւս կարելի ըլլայ մակագրութենէն յայտնաբերել Ոսկան Երեւանցիի ձեռագիրէն նմոյշ մը։

4.— ԳԵՐՄԱՆԻԱ

Մեր կապը կը սկսի նոյնպէս միջնադարէն՝ Ֆրետերիք Շիկամօրուսի օրերէն։

Տիկին Կերտա Թոփագեան, ծագումով գերմանուհի մը, որ ամուսնացած է հայու մը հետ, այդ կապերը կը տանի մինչեւ Զ. դար (փաստացի տեղեկութիւններու հիմամբ)։

1978-79ին, երբ տիկին Թոփագեան Միւնիխ կը գտնուէր, նամակով իրմէ խնդրեցինք, որ հետաքրքրուի գերմանական արխիւներով — արտաքին գործոց նախարարութեան եւ Գերման Միջոնարական հաստատութեան մօտ։ Կարելիութեան պարագային՝ քանի մը էջերու լուսապատճէններ բերել, կարենալ ճշդելու համար անոնց արժէքը։ Մեր թելադրութեան իբրեւ զսպանակ ունէինք տիկնոջ հետաքրքրութիւնն ու ջանասիրութիւնը, որոնց շնորհիւ, այսօր, մեր տրամադրութեան տակ ունինք Խորայէլ Օրիի եւ Յովհան Վիլհելմի թղթակցութեանց նմանահանութիւնները՝ չորրջ 120 մեծադիր էջ։

Դիմելով Գոնի պետական պատկան հաստատութեան, տիկինը կը ստանար հետեւեալ պատասխանը. «Քաղաքական արխիւը՝ հայոց վերաբերեալ (1878-1920), ուճի 60 թղթածրար (իւրաքանչիւր թղթածրար կը պարունակէ շուրջ 250 էջ»)։

Տիկինը մեզի կը հաղորդէր ցաւալի երեւոյթ մը, թէ՝ «Միւնիխի Գայրիշէ Շթաց Գիպլիոթէք»էն անհետացած են հայոց ցեղասպանութեան վերաբերեալ գիրքերը։ Հրեայի՞, թէ Թուրքի հնարք։

Տեղը չէ մանրամասնելու։

Կը յիշատակենք դէպքը եւ պատկան մարմիններուն ուշադրութիւնը կը հրաւիրենք այս ցաւոտ հարցին վրայ։

Այլ առիթով մանրամասնօրէն կ'անդրադառնանք ասոր։

Գո՛րծ ունինք կատարելիք։

digitised by A.R.A.R.@

Ե.— ԹՈՒՐՔԻԱ

Ցիշատակենք կարեւոր պարագայ մը։ Մեր Եղեռնը։ Ցեղասպանութենէն 65 տարի ետք՝ դեռ անոր կոտացող վէրքը չէ գոցուած։

Թուրքին պատասխանատուութիւնը փաստելու համար կը դիմենք Մորկընթաուի, Ճէյմս Պրայսի, Թոյնպիի եւ օտար այլ դիւանագէտներու ու պատմաբաններու վկայութեանց եւ հաստատումներուն։ Թուրքը՝ վերոյիշեալ անձնաւորութիւնները կրնայ համարել եւ փաստօրէն կը համարէ իրենց ժողովուրդներուն եւ պետութեանց շահերուն ներկայացուցիչները։ Մոռացութեան տուած ենք բուն օսմանեան եւ թրքական աղբիւրները, փաստաթուղթերը՝

1) Զարդի հրահանգները,

2) Թուրք մամուլին մէջ արտայայտուած՝ ցեղասպանութեան ծրագիրին գոյութիւնը ընդունող եւ ԻԹԹիհատական ֆլիֆը գատապարտող յօդուածներ, որոնք «կը քնանան» նոյն տարիներու (1918-1922) Պոլսոյ Թուրք մամուլի հուաքածոներուն մէջ։

Այդ յօդուածներէն ոմանք օգտագործուած են մեր պատմութեան մէջ, սակայն մեր առաջարկն է մաղել զանոնք, ճշդել մեզ հետաքրքրող կամ շահագրգռող հարցերը, լուսապատճէնել զանոնք, քիչէնով եւ թարգմանութեամբ տպել։ Ի բերանոյ քումմէ դատեցայց զքեզ։ Երբ Թուրք ժողովուրդը տեսնէ, որ իր մտաւորականնե՛րն իսկ ընդունած ու գատապարտած են հայոց ցեղասպանութիւնը, այլեւս չի կրնար պատէ պատ զարնուիլ եւ ուրանալ արիւնոյ յոյսին պէս յստակ ցեղասպանութեան արարքը։

1918-1922ի հուաքածոներուն պրպտումը կրնայ Պոլսոյ մէջ դժուարութեանց բախիլ։ Որոնումներ կատարել եւ ճշդել, թէ արտասահմանեան ո՞ր հաստատութիւններուն մէջ այդ հուաքածոներէն կան եւ անոնցմէ օգտուիլ։

Վաւերագիրներու այս անդրադարձին մէջ յիշատակեցինք կարգ մը եբեւոյթներ եւ կապեր, պարզապէս թարմացնելու եւ թանձրացեալ դարձնելու համար մեր գործունէութեան ուղեգիծը։ Պիտի չկեդրոնանանք միայն անոնց վրայ, այլ պիտի քննենք ու հանենք լուսապատճէնը մեզի վերաբերող բոլոր վաւերաթուղթերուն։ Հայոց վերաբերեալ որեւէ ակնարկութիւն կամ հաստատում՝ վկայութիւն մըն է մեզի համար։

Կիսավաւերաթուղթեր են օտար ճանապարհորդական նոթերը, որոնց միայն մէկ մասը թարգմանուած է հայերէնի։ Ցիշատակենք Յովհաննէս Յակոբեանի «Ուղեգրութիւններ» (Ա. հատոր, ԺԳ.-ԺԶ. դար, Երեւան, 1932 եւ Զ. հատոր, ԺԹ. դարի Ա. քառնամեակ [1800-1820], Երեւան, 1934) եւ Յարութիւն Քիւրտեանի՝ «Հայրենիք» ամսագիրի մէջ լոյս ընծայած թարգմանութիւնները։ Անշուշտ, կան բազմաթիւ այլ թարգմանութիւններ ալ։ Պրպտումներ կատարել, ճշդել եւ անծանօթ մնացածները թարգմանել։

Գ. ԳԻՐՔ ԵՒ ԱՐԽԻՒ

1) Ապրող մտաւորականներուն հետ կապ հաստատել՝ ապահովելու համար անոնց գրագարանին եւ արխիւին Հայաստան փոխադրումը։ Այս գործը ընել անոնց ողջութեան։ Թելադրել, որ կարգաւորեն իրենց նամակները, թուագրումով՝ անհրաժեշտ լուսաբանութիւնները տան նամակներուն մէջ նշուած անձերուն, արծարծուած հարցերուն, եւայլնի մասին։ Այսպիսի աշ-

digitised by A.R.A.R.@

խատանքը անհուն բարիք մըն է մեր մշակոյթին, աշխատանք մը, որ կը ինայէ մեզի եւ ժամանակ, եւ սխալ ենթադրութիւններ։

2) Կազմել ապրող գրողներուն ապաքրուած երկերուն ցանկը։ Նշել այդ ցանկին վրայ Մխանիկեանի անուան Հանրային Գրադարանին իւրաքանչիւրէն քանի օրինակ ունենալը (Մխանիկեանը ի՛ուզէ իւրաքանչիւրէն երեքական օրինակ)։ Այդ ցանկը ուղարկել գրողին եւ անկէ խնդրել, որ նախ ամբողջացնէ երկերուն ցանկը, եթէ պակասաւոր է, ապա՝ 3 օրինակի բարձրացնէ իւրաքանչիւրին թիւը։

Նոյն ձեւը որդեգրել մեր մեռած գրողներուն պարագային։ Փնտռել անոնց հարազատները եւ խնդրել, որ անհրաժեշտ տեղեկութիւններն ու գիրքերը հայթայթեն։

Դ. ՄԱՄՈՒԼ

Ճշդել, թէ որո՞նք եղած են տէրն ու տնօրէնը, խմբագիրները, արտօնատէրը, եւայլն։ Ո՞ր տպարաններուն մէջ լոյս տեսած են անոնց թերթերը։ Ճշդել եւ հետամուտ ըլլալ, թէ ո՞ղջ են վերոյիշեալ անձերը։ Եթէ մեռած են, ո՞ւր են անոնց հարազատները։ Գտնել զանոնք եւ փորձել ապահովել անոնց թերթին հաւաքածոն։ Եթէ չկայ հաւաքածոն, առնուազն՝ տրամադրելի թիւերը ձեռք ձգել։

Այս մասին մէջ յայտնենք, թէ Պոլսոյ «Ժամանակ» օրաթերթին հաւաքածոն (1908էն սկսեալ) ի պահ դրուած է Պոլսոյ պետական գրադարաններէն մէկուն մէջ։ Բանակցիլ Սարգիս Գօչի հետ եւ Հայաստան փոխադրել այդ հաւաքածոն։

Գրողներուն, խմբագիրներուն եւ անոնց հարազատներուն որոնումին եւ հացէներուն ճշդումին մէջ իրենց թանկագին օժանդակութիւնը կրնան բերել մեր առաջնորդարանները, եկեղեցիները եւ ազգային այլ հաստատութիւններն ու կազմակերպութիւնները։

Ե. ՕՏԱՐ ՄԱՄՈՒԼ

Օտար մամուլին մէջ լոյս տեսած հայոց վերաբերեալ բոլոր յօդուածները մէկտեղել Հայաստան։ Ինչպէ՞ս։ Իւրաքանչիւր երկրի մէջ ապրող հայրենասէր հայոցմէ ոմանց թելադրել, որ իրենք բաժանորդ ըլլալով տեղական թերթի մը, պահեն բոլոր այն թիւերը, որոնք հայութեան մասին տեղեկութիւններ ունին հաղորդած։ Կտրեն տուեալ յօդուածը եւ թերթին անունը, ամսաթիւը, թիւն ու էջը արձանագրեն եւ տարւոյն վերջը փոխանցեն Համաստան։

Երբ կը խօսինք օտար մամուլին մասին, պէտք չէ մոռնանք անոնց նախկին գրութիւնները։ ԺԹ. դարէն սկսեալ՝ անհամար յօդուածներ լոյս տեսած են մեր մշակոյթին ու պատմութեան զանազան երեսներուն մասին՝ դրական թէ ժխտական։ Այդ բոլորը գտնելու եւ լուսահանելու պարտաւորութիւնը պէտք է ղգանք։

Մեր նախկին աշակերտներէն մէկը մեզի ուղարկած է «Նիւ Եորք Թայմզ»ի հաւաքածոներուն մէկ գտնուող հայոց վերաբերեալ յօդուածներուն լուսապատճէնները (1877 Յունիս 5էն սկսեալ)։

digitised by A.R.A.R.@

Զ. ՊԱՍՏԱՌ ԵՒ ԱՐՁԱՆ

1) Պատրաստել արտասահմանեան թանգարաններու մէջ (օտար եւ հայ) գտնուող հայ նկարիչներու գործերուն ցանկը։ Լուսանկարել այդ պաստառներն ու արձանները եւ տեղաւորել տուեալ նկարիչին եւ արձանագործին թղթածրարին մէջ։

2) Օտար եւ հայ անհատներու հաւաքածոներուն մէջ գտնուող նկարներն ու արձանները ցուցակագրել, լուսանկարել եւ դնել նոյն թղթածրարներուն մէջ։

Է. ՄՇԱԿՈՒԹԱՅԻՆ ՄԱՐԻՆՆԵՐ

Անունը կարեւոր չէ։ Կարելի է զայն կոչել մարմին, կորիզ, բջիջ, եւայլն։ Կարեւորը իր կատարելիք գործն է։

Մշակոյթի գանձերու ճշգումին եւ հաւաքման (անցեալ, ներկայ եւ ապագայ) գործին համար՝ արտասահմանի մէջ ստեղծել, յառաջացնել մշակութային կորիզներ, որոնք իսկապէս աշխատին եւ ոչ թէ հայրենիքի անունը չահագործելով՝ իրենց դիրքերը ամրացնեն։

Դժբախտաբար, մեր մշակութային արժէքներուն մէկտեղումը ձգուած է պատահականութեան։ Գրեթէ գոյութիւն չունին մշակութային կազմակերպուած մարմիններ, որոնց հիմնական նպատակը ըլլար այս ծրագիրով ընդգրկուած մշակութային լայնածիր գործունէութիւնը։ Պէյրութի մէջ ըստեղծուած է կորիզ մը, որ քանի մը հանդիպումներէ ետք՝ դադրած է։ Փարիզի մէջ մեզի ծանօթ է Հայկական ժառանգութեան Պահպանութեան Կոմիտէն, որ կը գործէ հիմնականօրէն ձեռագրական, հնագիտական եւ նկարչական մտահոգութիւններով։ Ունի մեր ներկայացուցած համապարփակ ծրագիրը։ Ան ի չգոյէ լաւագոյնի, եղածն իսկ գնահատելի ճիգ մըն է, սակայն անբաւարար, ըստ մեզի։

Մեր ըմբռնումով՝ մշակութային լայնածիր գործունէութեան լծուած աշխատանոց մըն է Հայէպի Վիոլէթ ՀԷպէհեան գրադարանը։

Հայ տպարաններու հետ կապ պահել եւ անոնց թելադրել, որ հայերէնով որեւէ հրատարակութենէ, նոյնիսկ սովորական հրաւիրատոմսերէ որոշ թիւով (թիւը ճշդելի ըստ Հայաստանի հասատութեանց պահանջքին) օրինակներ պահել Հայաստանի համար։ Երբեմն հրաւէր տալ տպարանատէրերուն, որ Հայաստան այցելեն, այսպէսով զօրացնելով կապը։

Ոլոլէպի ամուր հիմերու վրայ դրուի այս աշխատանքը, լաւ կ'ըլլայ, որ Կապի Կոմիտէութենէն ուրեք մէկը քաղաք մը այցելելու ատեն, խորհրդակցական հանդիպումի մը հրաւիրէ հայ տպարանատէրերը եւ վերոյիշեալ առաջարկը փոխանցէ անոնց։

Դիտմամբ ըսինք հայ տպարանատէրերը, որովհետեւ հազուադէպ է, որ օտար տպարաններու մէջ հայ հրատարակութիւն ըլլայ։

Երբ այս մեթոդը որդեգրուի, արդէն մամուլ, գիրք, յայտագիր, տոմսակ, եւն.՝ ինքնաբերաբար կը հաւաքուին։ Եթէ կարելի չըլլայ տեղական բջիջ ստեղծել, կարելի է Կապի Կոմիտէութենէն տարին անգամ մը ղրկել մէկը, որ հաւաքէ այդ բոլորը եւ Հայաստան փոխադրէ։ Կը գրուի տպարանատէրերուն, որ հաւաքուած նիւթերուն ստանձնումը պիտի ըլլայ մեր կողմէ։

digitised by A.R.A.R.@

Ը. ԽՈՐՀՐԴԱԿՑԱԿԱՆ ՀԱՆԴԻՊՈՒՄՆԵՐ

Հայ մշակոյթին զանազան հարցերուն լուծման հեռանկարով՝ քանի մը տարին անգամ մը պէտք է մէկտեղել տուեալ ճիւղի մը հայաստանեան եւ արտասահմանեան մասնագէտները, որպէսզի միտքերու փոխանակում ունենան եւ փորձեն գալ որոշ եզրակացութիւններու։

Կենճուտ հարցեր շատ կան։ Ցիշատակենք երկուքը.

1) Մամուլ — *Ցստակ սահմանում մը կամ դրացք մը գոյութիւն չունի։ Վերջին 20ամեակին, որոշ պարբերականութեամբ լոյս տեսնող հրատարակութիւններ սկսան մամուլ նկատուիլ։ Խառնարան մըն է, որ այսօր գոյութիւն ունի մեր մամուլի մատենագիտութեան մէջ։ Պէտք է փարատել այդ մշուշը։*

2) Հայոց լեզուի բառարաններուն մէջ օտար բառերու նշման կամ յիշատակման հարցը — *Այդ բառերը պարսկական ըլլան, թրքական թէ արեւմտա-եւրոպական։ Մենք ունինք յստակ տեսակէտ։ Ճիշդ է, որ անոնք ունին քաղաքացիական իրաւունք մեր լեզուին մէջ, սակայն, ունին երկրորդ, երրորդ կարգի իրաւունք, եւ ըստ այնմ պէտք է վարուիլ անոնց հետ։ Կա՛մ պէտք է լոյս ընծայել օտար բառերու եւ օտարաբանութիւններու յատուկ բառարան, եւ կամ՝ եթէ կ՚ուզուի նոյն բառարանին մէջ մուծել, անջատել մայր բառարանէն եւ տալ յաւելուածի բաժինին մէջ։ Անոնք խորթ զաւակներ են եւ, հետեւաբար, իրաւունք չունին հարազատ զաւակի վերաբերումին արժանանալու։*

Կան ասոնց նման բազմաթիւ հարցեր, որոնք կրնան իրենց լուծումը գտնել խորհրդակցական հանդիպումներով։

ՎՍՏԱՀՈՒԹԵԱՆ ՀԱՐՑ

Կայ հիմնական հարց մը, որմէ կախում ունին այս ծրագիրին իրագործման կարգ մը կէտերը։ Հայ ժողովուրդը վստահութիւն պէտք է ունենայ իր ազգին առաջնորդներուն եւ հաստատութիւններուն վրայ. կամ չըսելով ձեւը ըսենք. ազգին առաջնորդներն ու հաստատութիւնները պէտք է վստահութիւն ներշնչեն։ Հայ մարդը պիտի գիտնայ, որ իր նուիրած մշակութային որեւէ արժէք՝ հոգածութեամբ, ըմբռնողութեամբ եւ գուրգուրանքով պիտի պահուի, հակակշիռի ենթարկուի՝ որդի, խոնարհութեան, փճացումի եւ, մա՛նաւանդ՝ գողութեան դէմ։ Օրինակ, Պէյրութի մշակութային կարեւոր հաստատութիւններէն մէկէն անյայտացած է Վեր. Եղիա Քասունիի Գիլիկիոյ պատմութեան վերաբերեալ մէկ կարեւոր ձեռագիրը։ Զայն գտնելու ամէն ճիգ՝ ապարդիւն անցած է։ Եթէ առնուազն յստակատեսութիւնը ունենային լուսապատճէնը հանած ըլլալու, այսօր ողբալու պատճառ պիտի չունենային։

Դեռ չենք յիշատակեր Երուսաղէմի ձեռագիրներուն վաճառքի պարագան (Լոնտոնի Սոթպի հաստատութեան մէջ կատարուելիք, որուն ողբերգութիւնը խնայուեցաւ մեզի՝ հայ ժողովուրդի միահամուռ ընդվզումին եւ հայ ազգայիններու նիւթական միջոցներուն շնորհիւ)։

Կան, անշուշտ, անյայտացման կամ փճացման անխուսափելի պարագաներ։ Պետական օտար հաստատութիւններու պարագային խիստ, երբ խիստ

digitised by A.R.A.R.@

հակակշիռ գոյութիւն ունի՝ վանտալական արարքները հաստատուած իրողութիւններ են։

Սակայն հայ ժողովուրդը իր հոգիին խորը պիտի ունենայ այն հաւատքը եւ վստահութիւնը, թէ իր մշակութային առաջնորդներն ու հաստատութիւնները անհրաժեշտ բծախնդրութիւնն ու հակակշիռը կը գործադրեն, նուազագոյնի իջեցնելով արկածներու, հրդեհի, գողութեան եւ վճռաբի պարագաները։

Այս համոզումն ու վստահութիւնը անհրաժեշտ են։ Այլապէս, մարդիկ պիտի նախընտրեն իրենց բնակարաններուն մէջ պահել և օր մը ալ՝ իրենց զաւակներուն անդիտութեան, ոգիտութեան պատճառով, կամ հայութենէ ուծացումով՝ պիտի թափուին աղբանոց, պիտի ծախուին հնավաճառի մը եւ մտնեն օտար հաստատութիւններու, թանգարաններու կամ գրադարաններու մէջ, հայութեան համար «կէս մը կորսուած»ի վիճակ ստանալով։

Այս տխուր հաւանականութիւններէն խուսափելու համար, հայութեան բոլոր ուժերն ալ զօրաշարժի պէտք է ենթարկել։ Իւրաքանչիւր հայ պարտաւոր է իր լուման նետել այս սրբանուէր գործին գանձանակին մէջ։ Ազգին զեկավարութիւնը պէտք է նուիրաբերէ իր ժամանակն ու կորովը մշակութային այս լայնածիր, համապարփակ ծրագրին, գրողը՝ իր գիրքն ու արխիւը, նկարիչը՝ իր պատտառը, հայ հարուստը՝ իր նիւթական օժանդակութիւնը։

ՄԵՐ ԱՆՁՆԱԿԱՆ ՃԻԳԵՐՆ ՈՒ ԱՐԴԻՒՆՔԸ

Գործնականապէս իրագործած ենք այս նախագիծ-ծրագիրին առաջադրանքները։ Եթէ կ'ուզէք՝ գործնական փորձառութենէն բարձրացած ենք տեսութեան։ Այս ծրագիրը մեզի ներկայացնող «սեւ աշխատաւոր»ը տարիներէ ի վեր զայն գործադրած է՝ ափ առնելով ընտանիքներու դուռները, բարձրանալով անոնց մեզունները կամ իջնելով խորխորատ (ինչպէս մա'նաւանդ Սարուխանին պարագային, ուր գտած է արխիւային նիւթեր՝ Շահան Պէրպէրեանի վերաբերեալ), ի խնդիր թուղթի կտորի մը, որ կրնայ մեր մշակոյթին մէկ երեսը լուսաբանել։ Տաս անգամ Գուլիս գացեր է (վերջինը՝ 1978ին, Պէյրութի Հոկտեմբերեան դէպքերուն նախօրեակին), մեր մշակոյթին մէկ բեկորը փրկելու համար։ Ափ առած է մեր տպարաններուն դուռները՝ տոմսակի կտոր մը կամ յայտագիր մը մուրալու համար։

Արդի՞ւնքը այս յոգնաջան աշխատանքին — աներեւակայելի ճոխ հաւաքածոյ մը՝ ուսուցչի վտիտ ամսականին տեսանկիւնէն դիտուած։

Մեր հաւաքածոն կամ գրադարանը կը պարունակէ.

1) Հնատիպ — 1660էն 1850, շուրջ 1000 կտոր, զոր նպատակ ունինք ցուցադրել 1981ի ընթացքին։

2) Մամուլ — առաջին «Ազդարար»էն (1794–96) սկսեալ մինչեւ մեր օրերը, նմոյշներ, թիւեր, տարեկան եւ երբեմն ալ ամբողջական շարքեր։ Ունինք նմոյշներ, որոնք աշխարհի մէջ թերեւս փրկուած միակ օրինակներն են։ Օրինակ, Անդրանիկ Եօանէսբուի Huls (Ցոյս) լատինատառ հայերէնով թերթին Ա. տարուան Ա. թիւը (1884 Յունուար 4)։ Այս թերթէն գոյութիւն ունի Վիեննայի մատենադարանին մէջ միայն, այն ալ Երդ թիւէն սկսեալ։

3) Արխիւային նիւթեր — ժթ. եւ ի. դարու գրողներու նամակներ, տպուած կամ անտիպ յօդուածներու բնագիրներ, շուրջ 500 կտոր։ Անոնց մէջ

digitised by A.R.A.R.@

կան՝ Ց. Օշական, Ե. Օտեան, Ս. Վրացեան, Ն. Սաքաֆեան, Սօս Վանի, Արմէն Սեւան, եւայլն։

4) Մակագրուած գիրքեր — շուրջ 200 կտոր, որոնց մէջ կան մակագրութիւններ Խրիմեան Հայրիկէն, Ռ. Գէրպէրեանէն, Սրուանձտեանցէն, Ց. Հինդլեանէն, Մերենցէն, Զօպանեանէն, եւայլն։

Միքայէլ Մխանսարեանցէն (հայկական գիտական նոր մատենագիտութեան առաջին մեծ ներկայացուցիչը) ո՛չ մէկ ձեռագիր նմոյշ գոյութիւն ունի Երեւանի Զարենցի անուան Գրականութեան եւ Արուեստի Թանգարանին մէջ (փառատեցինք ասիկա)։ Իսկ մեր մօտ կայ իր «Կոմիտաս» գիրքը, ուր մակագրուած է. «Հ. Սարգիս վարդապետ Թէոդորեանցին անկեղծ յարգանօք նուիրում է Մ. Միսանսարեանց։ Ցունիս 1868 թ. Ս. Պետերբուրգ»։

5) Տպուած եւ անտիպ գիրքերու բնագիրներ — Օրինակ, ձեռքի տակ ունինք Գրիգոր Օտեանի մէկ անտիպ վիպակը՝ «Անծանօթի մը հետ խօսակցութիւններ», 87 էջ։

6) Հայ գրականութիւն — Սովորաբար առաջին տպագրութիւններէ կազմուած. օրինակ, Խրիմեան Հայրիկ, Գարեգին եպս. Սրուանձտեանց, Ց. Գարոնեան, Մ. Պէշիկթաշլեան, Զօպանեան, եւայլն։

7) Անտիպ լուսանկարներ։

8) 50ի շուրջ քարտէս։

9) Հին ձեռագիրներ եւ պատատիկներ։

10) Հրաւիրատոմսեր եւ յայտագիրներ, եւայլն։

Արխիւային որոշ նիւթեր լոյս պիտի տեսնեն մեր խմբագրութեամբ հրատարակուելիք Կիլիկիոյ Կաթողիկոսութեան նախաձեռնութեամբ վերակենդանացած «Հասկ հայագիտական տարեգիրք»ին (նոր շրջան, Ա. տարի) մէջ։

Անցեալ տարի, մեր Հայաստան այցելած միջոցին, կ'ուզէինք խորհրդակցիլ Մշակութային Կապի Կոմիտէութեան հետ՝ մեր հաւաքածոյին մասին։ Մեր նախագիծ-ծրագիրը (զոր Կոմիտէութիւնը չբարեհաճեցաւ ունկընդրել) կը վերջացնէինք հետեւեալ մտահոգութիւններով (կը մէջբերենք բառ առ բառ).

«Եւ իր հաւաքած նիւթերէն մասնիկ մը (900 կտոր), կ'ըսենք մասնիկ, որովհետեւ ամբողջութիւնը անհրաժեշտ դանդուած մըն է, անհատական միջոցներու տեսանկիւնէն դիտուած, բերած է նուիրելու հայրենիքի պատկան մարմիններուն։

«Ու տակաւին, 50ի սեմին չհասած՝ մտահոգ է այդ հաւաքածոյին ճակատագիրով։ Կը հաւատայ, որ նման հաւաքածոյ մը պէտք չէ սեփականութիւնը մնայ անհատի մը։ Այդ հաւաքածոյին կարելի կորուստը կամ փճացումը չէ (ինչ որ շատ կարելի է Լիբանանի ներկայ քաղաքացիական պատերազմին պատճառով), որ կը մտահոգէ զինք, այլ՝ այն տեսլականը, թէ հաւաքուած նիւթերը պէտք է մէկտեղուին հայրենիքի մէջ, որպէսզի անոնցմէ գալիք մէկ տկար շողն իսկ կարենայ լուսաւորել եւ լուսաբանել մեր մշակոյթին մէկ մութ երեսը։

«Հայրենիք կառավարութեան պատկան մարմիններուն կը մնայ այդ հաւաքածոյին ճակատագիրով զբաղիլ»։

digitised by A.R.A.R.@

ՀԱՄԱՊԱՐՓԱԿ ԾՐԱԳԻՐ

Այլեւս ժամանակը անցած է կարկտան կարգագրութիւններու եւ գործելակերպերու։ Պիտի ունենանք համազգային, համազգութային տեսլական եւ համապատասխան ծրագիր եւ գործելակերպ։ Իւրաքանչիւր գաղութ մասնիկ մըն է եւ ո՛չ թէ ամբողջութիւն մը։ Ամբողջութեան համար հայրենիքի ու Սփիւռքի անվերապահ գործակցութիւնը անհրաժեշտ է ու անյետաձգելի։ Պէ՛տք է սկսին ազգային խորունկ իմաստ ունեցող, մեր պատմութեան անհրաժեշտ ատաղձը հայթայթող եւ այդ պատմութեան գիտական վերլուծումը պայմանաւորող մշակութային գանձերու հաւաքման, պահպանման եւ օգտագործման այս սրբազան գործին։

Մեր ժողովուրդին իրաւ առաջնորդները գործ ունին կատարելիք։ Եւ այդ գործին կատարումով պայմանաւորուած է իրենց ներկայ փառքին ապահովումը եւ ապագայ սերունդներուն երախտիքը։ Այլապէս, նզովքը անխուսափելի է։

Ազգ, հայրենիք, մշակոյթ բառերը շրթնային ըլլալէ պէտք է դադրին եւ դառնան հոգիին խորէն բխող եւ հոգիներուն գացող երեւոյթներ, որպէսզի ազգէն եւ ուծացումէ փրկեն մեր ժողովուրդը։

Խօսքը դատարկ է՝ առանց գործի։

Կը լսենք, թէ Մշակութային Կապի Կոմիտէութիւնը Լիբանանի համար ստեղծած է մարմին մը, որ արդէն Պէյրութի ժամանած է։ Ահաւասիկ պատրաստ ծրագիր մը՝ գործադրութեան դրուելու համար։

Առիթ չստեղծենք, որ ազգը իր վստահութիւնը կորսնցնէ իր առաջնորդներէն։ Վա՜յ այն ատեն։ Եւ որպէսզի չկորսուի այդ վստահութիւնը, փրկարար գործ պէտք է, որուն մէկ ազդակը կը կազմէ հայ մշակութային ուրժէքներու հաւաքման վերաբերեալ հոս ներկայացուած նախագիծ-ծրագիրը։ Օրօրներով չքնանանք, մանաւանդ չքնացնենք մեզի յանձնուած ազգին զաւակները։

Հայ մշակոյթն է, որ պիտի պահէ ե՛ւ Հայաստանի, ե՛ւ Խորհրդային անծայրածիր տափաստաններու, ե՛ւ Սփիւռքի տարածքին վրայ տարտղնուած ու կոտորակուած հայութիւնը։ Համազգային զօրաշարժ՝ համազգային տեսլականի մը ուղղուած — հայ մշակոյթին ամբողջական դիմագիծին յայտնաբերումն ու յստակացումը, այդ դիմագիծին մեծութեան (արժէքի տեսակէտէն) ճշդումը եւ այդ մեծութենէն մակարերուած ու զգացուած հպարտութիւնը, որ թերեւս անհրաժեշտ ներշնչման առաջին աղբիւրն է օտար հոսանքներու տակ հասակ նետող մեր սերունդներուն հայապահպանման համար։

Մաշտոցեան ոգին, հո՛ւրը պէտք է կլանէ մեզ, դառնայ մեր մտասեւեռումը, որպէսզի ճանչնանք մենք մեզ, մեր հոգին։

Այս աշխատանքէն եռք պիտի դրուի հայ մշակոյթին նպատակ համաշխարհային բաղադրութեան գիտական ծաւալուն գործը, որ պիտի ըլլայ ներշնչման աղբիւր, հայապահպանման լծակ։

Աւետարանը կ'ըսէ. «Որ ականջս ունի լսելոյ՝ լուիցէ»։ Իսկ մենք կ'աւելցնենք. «Որ տեսիլս եւ կամս ունի գործելոյ՝ գործիցէ»։

ԱՐՏԱՇԷՍ ՏԷՐ ԽԱՉԱՏՈՒՐԵԱՆ

digitised by A.R.A.R.@

Լ. ՄԿՐՏՉԵԱՆ

ՄԻԽԱՅԻԼ ՇՈԼՈԽՈՎԻ «ԽԱՂԱՂ ԴՈՆ» ՎԷՊԻ ԱՌԵՂԾՈՒԱԾԸ

Արդի խորհրդային ռուսական գրականության հետ թէկուզ եւ հարեւանցի ու մակերեսային ծանօթութիւն ունեցող իւրաքանչիւր ոք չի կարող լսած չլինել Միխայիլ Շոլոխովի դոնէ անունը: Որովհետեւ Շոլոխովը թէեւ ժամանակին նաեւ քննադատուել է ինչ-ինչ կապակցութեամբ, նա աւելի շատ գոնուել է տիրող իշխանութիւնների հովանաւորութեան տակ, աւելի քան փառաբանուել եւ հռչակաւոր դարձուել: Նա միակ խորհրդային գրողն է, որը գրականութեան գծով Նոբելեան մրցանակի ազնիւները է դարձել խորհրդային վերին իշխանութիւնների հաւանութեամբ, ուստի եւ հանդիսաւորութեամբ Ստոկհոլմ ժամանել ու իր բաժին դրամին եւ փաստաթղթերին տէր դարձել:

Դրանով հանդերձ, երբ աչքի առնենք բերում նրա «գրական արտադրանքը», տեսնում ենք, որ այն շատ քիչ է՝ հեղինակի վայելած համբաւի համեմատութեամբ: Այսպիսի դէպքերում է, որ ժողովրդական խօսքն ասում է՝ «անունը կայ, պատու

չկայ»: Եթէ ասուածին աւելացնենք, որ Շոլոխովի գրածների ամենակարեւոր մասը վէճի նիւթ է ծառայում 50 տարուց ի վեր, պարզ կը դառնայ, թէ որքան խախուտ հիմքերի վրայ է կառուցուած նրա համբաւն ու փառքը: Խօսքը վերաբերում է Շոլոխովի «Խաղաղ Դոն» 4 հատորանոց վէպի չուրջ-դրոյութիւն ունեցող առեղծուածային վարկածներին:

Բայց այդ վէպին ու առեղծուածին անդրադառնալուց առաջ՝ աւելորդ չէ մի քանի կենսագրական տուեալներ հաղորդելը:

Միխայիլ Ալեքսանդրովիչ Շոլոխովը ծնուել է 1905 թ. Մայիսի 24ին, Դոնի երկրամասի Կրուժիլին գիւղում: Հայրը պաշտօնեայ էր, իսկ մայրը՝ կէս-կոզակուհի: Մինչեւ 1918 թուականը, Շոլոխովը յաճախել է գիմնազիա: 1922ի վերջից մինչեւ 1924ի Մայիսը՝ զանազան պատահական գործերով է զբաղուել Մոսկուայում, որտեղ եւ թերթերում տպուել են 18ամեայ Շոլոխովի առաջին գրական փորձերը: Այնուհետեւ նա վերադարձաւ ծննդավայր եւ 1926ից մինչեւ հիմա ապրում է իրերի բերմամբ հռչակաւոր Վեշենսկայա գիւղաքաղաքում:

1926ին լոյս են տեսել Շոլոխովի պատմուածքների առաջին երկու փոքր ժողովածուները: 1928–1940 թուականներին տպուել է նրա «Խաղաղ Դոն» վէպը: 1932ին, ընդհատելով այդ վէպը, նա գրեց մի այլ՝ «Հերկած խոպան» վէպը կոլտնտեսային իրադարձութիւնների չուրջ, դա եւս չաւարտելով: («Հերկած խոպան»ի առաջին հատորը ժամանակին՝ 1933ին, անմիջապէս լոյս տեսաւ հայերէն՝ Մկրտիչ Արմէնի թարգմանութեամբ): Պատերազմի ժամանակ «Պրաւդա»յի թղթակից էր, երբ սկսեց մի երրորդ վէպ՝ «Ներանիֆ կուում էին հայրենիքի համար»: Շոլոխովին է պատկանում եւ «Մարդու ճակատագիրը» վերնագրով

digitised by A.R.A.R.@

ու այնքա՛ն յեղյեղուած պատմուածքը։ Նրա «Հրապարակախօսութեան» մարգարիտներն են համարում պատերազմական տարիների յօդուածները, որոնք ուշի են ընկնում «ատելութեան գիտութիւնը» մըշակելու եւ զարգացնելու ասպարէզում, համապատասխան պատգամներով ու ոգով։ 40ական թուականների վերջին, Շոլոխովը վերամշակեց «Խաղաղ Դոն»ը, յարմարեցնելով ստալինեան նոր պահանջներին, դուրս հանելով որոշ մասեր, մա՛նաւանդ կոզակների ինքնավարական շարժման վերաբերեալ։ Վէպը վերջնական ձեւ ստացաւ 1953 թուին։ 1959ին, 27 տարուայ ընդհատումից յետոյ, աւարտեց «Հերկած խոպան»ը։ 1965ին՝ Շոլոխովին շնորհուեց գրականութեան գծով Նոբելեան մրցանակ։

«Խաղաղ Դոն»ը Դոնի կոզակների կեանքը ներկայացնող վէպ է, որն ընդգրկում է 1914–22 թուականների ժամանակաշրջանը։ Դա փաստօրէն մի ընտանիքի պատմութիւն է, յարակից հասարակական իրադարձութիւնների շրջանակում։ Վէպի մեծագոյն առաւելութիւնն այն է համարւում, որ գործող անձինք «սեւ» եւ «սպիտակ», խակ խորհրդային ըմբռնումով՝ «կարմիր» ու «սպիտակ» բեւեռացման սկզբունքով չեն ներկայացւում, այլ՝ կենսական ու հոգեբանական հաւասարութեան որոշակի նշաններով, ինչ որ չի համապատասխանում կոմունիստական դրականութեան պարտադիր պատուիրաններին։ Եւ ահա վէպի հենց այդ առաւելութիւնն էլ ու, մա՛նաւանդ՝ վէպը գրելու ժամանակ հեղինակի ունեցած տարբերը կասկած յարուցեցին, որ եղածը այս կամ այն ձեւի գրագողութիւն է եւ վէպի հեղինակը Շոլոխովը չէ։ Եւ քանի որ կասկածը մնում էր կասկած, խակ ճշմարտութիւնը պարզելն անհնարին էր, սկզբից եւեթ տարածուեցին զանազան չլուկներ, խակ հետագայում էլ գրուեցին այլեւայլ ուսումնասիրութիւններ այդ հարցի շուրջ։

Ահա այդ առեղծուածային հարցի շուրջ եղած արտայայտութիւնների ժամանակագրական պատմութիւնն է այս յօդուածի նիւթը։

Այստեղ պէտք է նշել, որ իմ նը-պատակն է գրաւոր աղբիւրներում փըռուած ցանուցիր տեղեկութիւնները ամփոփել եւ ընթերցողին հասցնել, այլ ոչ թէ իմ կողմից նոր քննութիւն բացել եւ եզրակացութիւններ հրամցնել։ Ես գիտեմ, որ աշխարհում լինում են թէ՛ կեղծիքներ ու գրագողութիւններ եւ թէ զրպարտութիւններ, այլեւայլ մակարդակներով։ Ուստի՝ արդար չի լինի կտրուկ դիրք ճշդել մի հարցի շուրջ, որի միայն արձագանգներն են ինձ հասել, այլ ոչ թէ բուն փաստական մանրամասնութիւնները։ Բայց այս վերապահութիւնը չի խանգարում, որպէսզի հարկ եղած դէպքում նաեւ կարծիքներ յայտնուեն ու լուսաբանութիւններ լինեն որոշակի դիրքերից։

Շոլոխովի ասելով, ինքը «Խաղաղ Դոն»ի վրայ սկսել է աշխատել 1925 թուականից, երբ քսան տարեկան էր։ Եւ ահա, 1927 թուի վերջին, նա վէպի առաջին երկու հատորների ձեռագրերն ուղարկեց Մոսկուայի «Օկտեաբր» գրական հանդէսին։ Առաջին հատորը (1–3 մասերը) հանդէսում տպուեց 1928ի գարնանը, որին յաջորդեց եւ երկրորդը։ Դժուար չէ հաշուել, թէ այն ժամանակ քանի տարեկան էր Շոլոխովն ինքը։ Եւ հենց դա տարակուսանքներ յարուցեց թէ՛ խորհրդային երկրի ներսում եւ թէ, մա՛նաւանդ՝ արտասահմանում։

Մարդիկ զարմանում էին, թէ ինչպէ՞ս կարող է 4 դասարանի կրթութիւն ունեցող մէկը այդ տարիքում երկու տարուայ մէջ այդպիսի կոթողային գործ կերտել։ Իսկ արտասահման ապաստանած երբեմնի կոզակ զինուորականները դրտնում էին, որ կոզակական կեանքի ու պատերազմական իրադարձութիւնների մանրամասնութիւնների այնպիսի՛ ճշգրիտ նկարագրութիւններ կան, որոնք կարող են գրուել միայն տարեց եւ ամէն տեսակէտից փորձառու գրողի կողմից, այլ ոչ թէ մի համաբեա՛ պատանու։ Ուրեմն, առում էին նրանք, կեղծուած է հեղինակի

digitised by A.R.A.R.@

կենսագրությունը եւ տարիքը փոքր է ցոյց տրուած։ Բայց Շոլոխովի փոխարէն ո՞վ է գրել վէպը՝ ոչ ոք չէր կարող պատասխանել։

Ի հարկէ, կարելի է ասել, որ տաղանդը կրթութեան հետ կապ չունի։ Մի՞թէ Բաֆֆին եւ նրա նմանները մեծ կրթութիւն ունէին։ Իսկ ահա պէտք է յիշել, թէ ինչե՞ր են գրել...։ Բայց Բաֆֆու գործունէութիւնը պարզ է՝ բնականոն աճման արդիւնք։ Գրողի տարիքը եւս թերեւս չզարմացնէր։ Չէ՞ որ կան վաղահաս տաղանդներ։ Մի՞թէ Գեորգ Դուրեանը եւ նոյնիսկ Եղիշէ Չարենցը կամ էլ ռուս գրականութեան մէջ Լերմոնտովը (1814–1841) եւ նման շատերը վաղահաս տաղանդներ չէին։ Բայց նրանք բանաստեղծնե՛ր էին։ Բանաստեղծութիւնը չի հակասում վաղ տարիքի ապրումներին ու պատկերացումներին։ Բաւական տարբեր է արձակի գործը, որը տաղանդի հետ միաժամանակ նոսեւ տարիք ու փորձառութիւն է պահանջում։

Ահա թէ ինչու Շոլոխովի տարիքը ամենառաջին փաստարկն էր՝ «Խաղաղ Դոնի» հանդէպ նրա հեղինակութիւնը հերքելու համար։ Ենթադրենք, բացի այդ, թէ Շոլոխովը երկնակի եւ աւելի՛ հրաշք էր ու իակապէս ի միճակի 20 տարեկանում մի այնպիսի կոթողային գործ ելնելու։ Բայց ինչո՞ւ հետագայում այդ արտակարգ բեղունութիւնը յանկարծ վերածուեց արտակարգ ամլութեան։ Ենթադրենք, թէ այդ ամլութեան համար պատասխանատուութեան մեծ բաժինն ընկնում է իշխող բռնատիրական կարգերի, գրաքննութեան եւ այլնի վրայ։ Բայց չէ՞ որ աչք բացելու օրուանից մինչեւ հիմա Շոլոխովը վայելում է ամէն տեսակ արտօնութիւններ, ապրում իր ուզածի պէս՝ Վեշենսկայայի իր իւրատեսակ դղեակում։ 30ական թուականներին, օրինակ, Խորհրդային երկրում այն առասպելն էին տարածում, թէ Շոլոխովը իր գիւղից երբեք չի հեռանում, նոյնիսկ Մոսկուա չի գնում, ամէնօրեայ փոստն ստանում է յատուկ ինքնաթիռով եւ... անընդհատ գրում է։ Բայց որտե՞ղ է այդ գրածի արդիւնքը։

Սրանք ի՛մ խորհրդածութիւններն են։ Դժուար չէ պատկերացնել, թէ ռուսական ընդարձակ աշխարհում որքան աւելի լաւ կը լինէին տարակուսանքները, անպատասխան հարցերը եւ չլուծուածը։ Բայց Շոլոխովը դեռեւս 1928–29 թուականներին վայելում էր իր հայրենակից գրող Ալեքսանդր Սերաֆիմովիչի (1863–1949) յատուկ հովանաւորութիւնը, ինչպէս եւ Մաքսիմի աւելի բարձր հովանաւորութիւնը։ Նման հովանաւորութիւններ վայելողը պէտք է որ բոլոր կողմերից անխոցելի մնար, քանի որ, հակառակ դէպքում, ո՛չ միայն գրողի, այլեւ օրուայ իշխանութեան վարկն էր վիճարկւում։ Ուստի եւ՝ չլուծուածին պէտք է որ հակահարուած տրուէր։

Այդ պայմաններում է, որ 1929 թ. Մարտի 20ին մոսկովեան «Պրաւդա» թերթի աչքի ընկնող տեղում տպուեց մի «Նամակ խմբագրութեան», որի տակ ստորագրել էին «Պոլշեւտարական Գրողների Միութեան Ընկերակցութեան» (ՌԱՊՊ) հինգ ակնառու գործիչներ՝ Սերաֆիմովիչը, Ալեքսիեւը, Կիրշոնը, Յադէեւը եւ Մաւսկին։ Ի՞նչ էր ասում այդ «Նամակում»։

Ահաւասիկ.—

«Այն արժանի յանդգնութեան կապակցութեամբ, որն ունեցաւ պրոլետարական գրող Շոլոխովի «Խաղաղ Դոնի» վէպը, պրոլետարական դիկտատուրայի թշնամիների կողմից տարածւում է չարամիտ զրպարտութիւն այն մասին, թէ Շոլոխովի վէպը իբր գրագողութիւն է հանդիսանում ուրիշի ձեռագրից, թէ՝ այդ մասին իբր նիւթեր կան Համկ(բ)Կ Կենտկոմում կամ դոտոխազութիւնում (յիշւում են ճեռ թերթերի ու հանդէսների խմբագրութիւններ)։

«Այդ ստոր զրպարտութիւնն ինքնին հերքման կարիք չունի։ Ներքեւանցիւր, նոյնիսկ գրականութեան մէջ անփորձ ընթերցող, որը ծիտի Շոլոխովի ուիլի վաղ հրատարակուած երկերը, կարող է առանց

digitised by A.R.A.R.@

դժուարութեան նկատել նրա այդ վաղ երկերի ու «Խաղաղ Դոն»ի համար ընդհանուր ոճական մանրամասնութիւնները, գրելու ձեւը, մարդկանց պատկերելու հանդէպ եղած մօտեցումը:

«Պրոլետարական այն գրողները, որոնք մէկ տարի չէ, որ աշխատել են ընկեր Շոլոխովի հետ, գիտեն նրա ամբողջ ստեղծագործական ուղին, մի քանի տարուայ ընթացքում նրա կատարած աշխատանքը «Խաղաղ Դոն»ի վրայ, վէպի վրայ աշխատելիս նրա հաւաքած եւ ուսումնասիրած նիւթերը, նրա ձեռագրերի սեւագրութիւնները:

«Ընկեր Շոլոխովին արտատորող ոչ մի նիւթ չկայ ու չի կարող լինել վերեւում նշուած հիմնարկութիւններում: Դրանք չեն կարող լինել եւ ոչ մի այլ հիմնարկութեան մէջ, որովհետեւ այդպիսի նիւթեր չկան բնութեան մէջ:

«Սակայն մենք անհրաժեշտ ենք համարում հանդէս գալ այս նամակով, քանի որ դրա նման բամբասանքները հետեւողական բնոյթ են ձեռք բերում, ուղեկցելով գրեթէ իւրաքանչիւր նոր, տաղանդաւոր պրոլետարական գրողի առաջացմանը:

«Քաղաքական գրպարտութիւնը, բամբասանքը մեր դասակարգային հակառակորդների պայքարի հին ու փորձուած միջոցներն են: Երեւում է, որ պրոլետարական գրականութիւնը ուժ է դարձել, երեւում է, որ պրոլետարական գրականութիւնը ազդու զէնք է դարձել բանուոր դասակարգի ձեռքում, եթէ թշնամիները ստիպուած են նրա դէմ պայքարել չարամիտ ու ստոր գրպարտութեան օգնութեամբ:

«Որպէսզի տվորութիւն չդառնայ գրպարտիչների ու բամբասողների համար, մենք գրական ու խորհրդային հասարակայնութեանը խնդրում ենք օգնել մեզ «չարիքի կոնկրետ կրողներին» բացայայտելու եւ նրանց դատական պատասխանատուութեան ենթարկելու գործում»:

Նամակը պրուել էր «ՌԱՊՊի քարտուղարութեան յանձնարարութեամբ», այդ գործով ստեղծուած յատուկ յանձնախմբի եզրակացութիւնների կարգով: Ինչպէս երեւում է, վերջին պարբերութեան մէջ ահեղ սպառնալիք է պարունակւում: Դա ո՛չ թէ գրողների, այլ սաալինեան ոստիկանութեան վանգաւոր սպառնալիք էր, ո՛չ թէ հարցի առարկայական քննութիւն էր, այլ՝ մարդկանց լռեցնելու շատ անգամ փորձուած ճանապարհ: Հարցն այն չէ, թէ ինչ ճակատագիր ունեցան յիշեալ հինգ գրողները հետագայում: Այն ժամանակ նրանք արտայայտում էին իշխանութեան ամենայարձակողական տրամադրութիւնները, ակնյայտօրէն՝ Ստալինի անձնական կամքը: Այդպիսով, Շոլոխովի «Խաղաղ Դոն»ի առեղծուածի լուծումը փականքի տակ դրուեց Խորհրդային երկրում, իսկ արտասահմանում՝ խօսակցութիւնները երբեք չդադարեցին, որոնք յատուկ սրութիւն ստացան 1965ին՝ Շոլոխովի Նոբելեան գափնեկիր դառնալու կապակցութեամբ:

1972 թուին, Ամերիկայի Միացեալ Նահանգներում լոյս տեսաւ Մայքլ Կլիմենկոյի «Երիտասարդ Շոլոխովի աշխարհը» անգլերէն գիրքը: Կլիմենկոն եւս անդրադառնալով «Խաղաղ Դոն»ի առեղծուածին եւ որոշ տուեալներ հաղորդելով՝ յայտնում էր, թէ, ըստ շշուկների, Շոլոխովն օգտուել է սպիտակ բանակի մի սպայի եւ նոյն ժամանակ իր կնոջ նախկին բարեկամի՝ ոմն Գոլուշեւի ձեռագրերից: Դրանից երկու տարի անց՝ 1974ին, Սոլժենիցինի նախաձեռնութեամբ, Փարիզի «Իմկա-Պրեսս» հրատարակչութիւնը տպեց «Խաղաղ Դոն»ի գիտատահանքը» («Ստրեմեա «Տիխոյ Դոնա»») վերնագրով եւ «Վէպի առեղծուածները» ենթավերնագրով գիրքը: Իսկ 1977 թ. Անգլիայում Քեմբրիջի համալսարանի հրատարակչութեան կողմից լոյս տեսաւ Roy Medvedev «Միխայիլ Շոլոխովի գրական կենսագրութեան խնդիրները» անգլերէն թարգմանուած գիրքը:

Սոլժենիցինի միջոցով լոյս տեսած գրքի հեղինակ էր ցոյց տրւում «Դ.» տա-

digitised by A.R.A.R.@

ոչ տակ ծածկուած անյայտ մի խորհրդաւոր գրականագէտ, որը միայն ուսումնասիրութեան սկիզբն է գրել ու անաւարտ թողել՝ մահուան պատճառով։ Գիրքն ունի 196 էջ, որից 150ը «Դ.»ին է պատկանում, իսկ մնացեալը պարունակում է Սոլժենիցինի առաջաբանն ու այլ նիւթեր։

Սոլժենիցինի առաջաբանի սկզբում ասւում է.

«1928 թուին երեւան գալուց ի վեր «հայազգի Դոնը» հանելուկների մի շղթայ է կազմել, որոնք անբացատրելի են մինչեւ հիմա։ Ընթերցող հասարակութեան միջեւ ծառացաւ համաշխարհային գրականութեան մէջ չտեսնուած մի դէպք։ Հեղինակ սկսեցին երկ ստեղծեց մի նիւթի հիման վրայ, որը շատ էր գերազանցում իր կենսափորձն ու կրթական մակարդակը (4ամեայ)։ Պատանի պարէնկոմիսարը, ապա մոսկովեան սեւագործ բանուորն ու Կրասնայա Պրեսնեայի տրճային վարչութեան գործավարը հրատարակեց մի երկ, որը կարող էր պատրաստուել միայն երկարատեւ շփումով՝ նախայեղափոխական դոնեան հասարակութեան շատ խաւերի հետ, ամէնից շատ զարմացրեց հեղց այդ խաւերի կենցաղի ու հոգեբանութեան ընտելութեամբ։ ... Հեղինակը կենդանութեամբ ու իրազեկութեամբ նկարագրել է համաշխարհային պատերազմը, որտեղ չի եղել իր տասնամեայ տարիքի թերումով, եւ քաղաքացիական պատերազմը, որը վերջացաւ, երբ նա 14 տարեկան էր։ Քննադատութիւնը անմիջապէս նշեց, որ սկսնակ գրողը բառական փորձ ունի գրականութեան մէջ, «դիտաւորների հարուստ պաշար ունի, ժլատ չէ այս հարստութիւնները մխսելու մէջ»։ Գիրքը հասաւ այնպիսի գեղարուեստական ուժի, որը հասանելի է սոսկ փորձառու վարպետի բազմաթիւ փորձերից յետոյ, բայց 1926 թուին սկսուած լաւագոյն առաջին հատորը պատրաստ վիճակում խմբագրութեան յանձնուեց 1927ին, իսկ առաջինից մէկ տարի անց՝ պատրաստ էր եւ հոյակապ երկրորդը։ Եւ երկրորդից նոյնիսկ մի տարի չանցած՝ յանձնուեց երրորդը, ու միայն պրոլետարական գրաքննութեան կողմից կտրեցուեց այդ շշմեցուցիչ էպոսը։ Ուրեմն՝ անհամեմատելի հանճա՞ր... Բայց յաջորդ 45 տարուայ կեանքով երբեք չկրկնուեցին ո՛չ այդ բարձրութիւնը, ոչ էլ թափը։

«Զարմից ասելի շատ են հրաշքները։ Եւ այն ժամանակ էլ երկրով մէկ շշուկներ տարածուեցին, թէ վէպը գրուել է ոչ այն հեղինակի կողմից, որը ստորագրել է, թէ Շոլոխովը պատրաստ ձեռագիրը, ուրիշների ասելով էլ՝ օրագիրը, գտել է մի սպանուած կոզակ ապայի մօտ ու օգտագործել այն։ Մեզ մօտ՝ Դոնի Ռոստովում այնքան վստահ էին ասում, որ ես՝ 12ամեայ մի տղայ, յստակօրէն յիշում եմ տարեցների այդ խօսակցութիւնները»։

Սոլժենիցինը կարծիք է յայտնում, թէ Ալեքսանդր Սերաֆիմովիչը՝ Շոլոխովի հայրենակիցն ու հովանաւորը, որը մեծ ազդեցութիւն ունէր այն ժամանակ, պէտք է որ խմանար ճշմարտութիւնը։ Նրա համար երեւի կարեւոր էր, որ տրգէի «հայազգի Դոնը», միեւնոյն է, թէ ում ստորագրութեամբ։ Սա, ի հարկէ, պարզ վարկած է։

Սոլժենիցինն անդրադառնում է եւ 1929ի 5ի նամակին, գրելով հետեւեալը.

«Պետական մի ուրիշ կարգ ունցող երկրում, այնուամենայնիւ, կարող էր քննութիւն բացուել։ Բայց մեզ մօտ սաղմի մէջ խեղդուեց նման քննութեան հնարաւորութիւնը՝ հինգ պրոլետարական գրողների՝ Սերաֆիմովիչի, Ավերբախի, Կիրշոնի, Ֆադեեւի եւ Ստաւսկու «Ֆրաքդա»ին յղած բացատ նամակով։ Տարակուսանք ու կասկած տարածողներին երաշխ յայտարարեցին «պրոլետարական դիկտատուրայի թշնամիներ» եւ սպառնացին նրանց «դատական պատասխանատուութեամբ», որը, ինչպէս յայտնի է, շատ վնասակար էր այն տարիներին։ Եւ ամէն տեսակ շշուկներ անմիջապէս մարեցին։ Իսկ շուտով էլ անառարկելի

digitised by A.R.A.R.@

Ստալինն ինքը Շոլոխովին հաչակեց «մեր ժամանակի նշանաւոր գրող»: Ձե՛ս կարող վիճել»:

Ապա Սոլժենիցինը տալիս է նրա՛ անունը, ում որ ինքը եւ ուրիշները համարում են «խաղաղ Դոն»ի իսկական հեղինակը: Դա Դոնի երկրամասի գրող Ֆեդոր Դմիտրիեւիչ Կրիւկովն է, որը եղել է Վլադիմիր Կորոլենկոյի «Ռուսկոյէ բոգատաստւո» («Ռուսական հարստութիւն») պարբերականի հին աշխատակից, նարոդնիկ եւ Առաջին Պետական Դումայի (ռուսական պառլամենտի) անդամ, Առաջին Համաշխարհային պատերազմի մասնակից եւ կողմակիցն յայտնի գործիչ՝ քաղաքացիական պատերազմի ժամանակ: 1870 թ. ծնուած Կրիւկովը մեռել է 1920ին Կուբանում բծաւոր տիֆից: Նա մի «ընտիրական անդուկում» խնամքով պահում եւ իր հետ տեղից տեղ էր փոխադրում իր անփական ձեռագրերը: Իսկ ահա այդ անդուկի հետքերը կորել են:

Սոլժենիցինը պատմում է, որ 1965 թ. Օգոստոսի 13ին Շոլոխովի միմնաբերդ հանդիսացող Դոնի Ռոստովի «Մոլոտ» («Մուրճ») թերթում տպուեց ոմն Վլ. Մոլոժավենկոյի «Մի անարդարօրէն մոռացուած անունի մասին» յօդուածը, որտեղ խօսւում է Կրիւկովի կեանքի ու գործունէութեան մասին: Ուղիղ մէկ տարի անց եւ բացայայտ ուշացումով, 1966 թ. Օգոստոսի 14ին, մոսկովեան «Սովիտրոկայա Ռոսսիա» («Խորհրդային Ռուսաստան») թերթում երեւաց հակառակ բնոյթի մի այլ յօդուած՝ «Անարդարօրէն վերածնուած մի անունի մասին», համապատասխան խայթոցներով: Դրանից յետոյ է, որ մի յայտնի գրականագէտ — որի անունը Սոլժենիցինը առայժմ չի տալիս, բաւարարուելով «Դ.» տառով — իր միւս աշխատանքներին զուգահեռ ըսկըսում է զբաղուել եւ «խաղաղ Դոն»ի հեղինակութեան առեղծուածով: Բայց նա հասցրեց գրել միայն մի քանի գլուխներ:

Սոլժենիցինի առաջաբանը աւարտւում է այսպէս.

«Ես ցաւում եմ, որ այսօր դեռ չեմ համարձակւում հրապարակել «Դ.»ի անունը ու դրանով իսկ պատուել նրա յիշատակը: Սակայն կը գա՛յ ժամանակը: Բայց նոյնիսկ ընթերցողին ներկայացուող այս տարժամանակեայ ու տարամաս բեկորներից շատ քան պարզ է արդէն: Բարեխիղճ ու ընդունակ գրականագէտի առջեւ բաց է այդ յղացումը այն վիճակին հասցնելու ուղիղ, որի մասին հրազում էր վախճանեալ հետազօտողը եւ որը այնքան անհրաժեշտ է ընթերցողին. այդ մեծ գիրքը կարդալ, վերջապէս, առանց շրջոք նստուածքների ու ներդրումների, խեղաթիւրումների, բացթողումների, ներքան վերադարձնել իր սարստիկի ժամանակի անկրկնելի ու անվիճելի վկայի արժանապատուութիւնը:

«Այս հրապարակման նպատակն է, — յիշեցնում է Սոլժենիցինը, — օգնութեան կոչ անել բոլոր նրանց, ովքեր կ'ուզենային օգնել հետազօտութեանը: Տարիների վարիմիութեան պատճառով, իրեղէն ձեռագրերի բացակայութեան պատճառով, հարցի այժմեան դրուածքը զուտ գրականագիտական է, — ուսումնասիրել ու բացատրել «Խաղաղ Դոն»ի բոլոր առեղծուածները, որոնք նրան խանգարում են դատնալու առելի բարձր մի գիրք, քան թէ այսօր է, նրա ամենամամանութեան ու միմեանց բացասող միտումների առեղծուածները:

«Եթէ մենք չվերլուծենք այդ գիրքն ու այդ խնդիրը, ապա էլ ինչի՞ է պէտք 20րդ դարի մեր ամբողջ ռուսական գրականագիտութիւնը»:

Ես այսքանով բաւարարւում եմ, որովհետեւ հարցի դրուածքը արդէն պարզ է: Պարզ է, թէ ինչի մասին է խօսքը: Իսկ բուն ուսումնասիրութիւնները չօչափում են հարցի այլեւայլ կողմեր եւ ընդարձակ են: Դրանք առելի շուտ մանրամասնութիւններ են, որոնք որքան էլ առատ լինեն՝ առայժմ առեղծուածի լուծումը ելն ապահովում եւ խնդիրը մնում է առկախ, հետագայ հետազօտութիւնների կարօտ:

Եթէ «խաղաղ Դոն»ի հեղինակութեան

digitised by A.R.A.R.@

վիճելի լինելը յայտնի է աչխարհին, այս կամ այն չատով, դա յայտնի է նաեւ Շոլոխովին իրե՛ն: Նա եւ իր պաշտպաններն էլ իրենց բացատրութիւններն ունեն: Բայց ամէնից կարեւորը խորհրդաւորութեան մէջ է պահւում միշտ: Օրինակ, երբ Շոլոխովին ժամանակին առաջարկուել է վերջապէս հրապարակ հանել ձեռագրերը եւ ընդամին յոյց տալ իր իրաւացիութիւնը, նա խուսափել է դրանից, իսկ պատերազմից յետոյ էլ յայտարարել, թէ ձեռագրերը փչացել են, կորել պատերազմի ժամանակ: Մինչդեռ պատերազմի տարիների եւ Շոլոխովի «ձեռագրային հարստութեան» վիճակին իրազեկ մարդիկ գտնում են, որ Շոլոխովը անկեղծ չէ եւ ինքն իրեն պարզերես անելու համար դիմում է ամէն տեսակ միջոցների, խուսափելով դլխաւորից:

Այսօր էլ անլոյծ է մնում Միխայիլ Շոլոխովի «Խաղաղ Դոն»ի առեղծուածը: Բայց 1920ական թուականների վերջի կասկածներն ու տարակուսանքները խոր ճեղք են բացել մարդկանց գիտակցութեան մէջ, մղելով նորանոր հետազօտութիւնների: Նման հետազօտութիւնները հրատարակւում են արտասահմանում միմեանց յետեւից: Բայց ո՞վ կարող է պնդել, թէ հենց խորհրդային երկրում յիշեալ առեղծուածով զբաղուող եւ իրագէտ գրականագէտներ չկան, իրենց գրածը առնուազն իրենց գրասեղանի զզրոցում պահելու համար:

Է. ՄԿՐՏՉԵԱՆ

digitised by A.R.A.R.@

Վ. ՕՇԱԿԱՆ

ՀԱՅԱՍՏԱՆԻ ԵՐԻՏԱՍԱՐԴ ԲԱՆԱՍՏԵՂԾՆԵՐԸ

*Սեւակը՝ հոգին տակ, Ալիքեանը՝ Մոսկուայի մէկ անկիւն անել փոքրոցին ծայրը, ու Հայաստանի երիտասարդ բանաստեղծները, որ դլուխնին առած կ'երթան արուեստի չորս հովերուն՝ Դաւոյեանը, երբ նայի հայելիին, հաւանաբար մտածէ, թէ ո՞վ մնաց հրապարակը, որ խորհրդահայ բանաստեղծութեան մէջ ներկայացուցչական արժէք ու պաշտօն ունենայ, հինին ու նորին համադրումը խորհրդանշէ՝ իրմէ զատ։ «Մէկն բան արտօնուած է», կրկնէ ան հաւանաբար Իվան Գաբամազովի նման, «մա՛նաւանդ բանաստեղծին համար», շարունակէ մտածումը, «միայն թէ՝ կարելի ըլլար քանդել հազարամեայ սա սովորութիւնները, ազատուէինք սա անցեալէն, քաղաքակիրթ մարդ ըլլալու պարտքէն, հայու ինքնութենէն»։ Հայութիւնը իբրեւ բեռ, իբրեւ ճակատագիր, դատավճիռ ու անէծք... — բանաստեղծ մը ամէն վայրկեան կը մտածէ այսպիսի բաներ։ Աւանդութիւններ կան, որոնք տոհմային ախտերու պէս կը կառչին մարդոց սերունդէ սերունդ, մինչեւ որ քեզ ալ զգեստեն, քու իւրայատուկ ինքնութիւնդ կոխկռտեն, եւ կամ ալ՝ մինչեւ որ կորով ու հաստատութիւն հաւաքես այդ աւանդութիւնները մերժելու, ուրանալու նոյնիսկ, բայց արդէն շատ ուշ է, կա՛մ կը ծերանաս արդէն եւ կամ ալ քեզ մարիկ ընող չ'ըլլար։ Ազգային թեման նման անհողոպրելի հակատագրականութիւն մը ըլլալու է Հայաստանի մէջ — Վահագն Դաւթեան, Գէորգ Էմին, Յովհաննս Շիրազ, Սիլվա Կապուտիկեան, Համօ Սահեան ու սերնդակիցներ իրենց առանձնութեան, դատնութեան եւ յստակատեսութեան պահերուն՝ հայհոյելու են սա ազգային կոչուած աւանդութեան, որ կ'արգիլէ զուտ անձնական, մասնաւոր, ազատ, անկախ, ծովէ ծով ներքին կեանքի մը ծաղկումը՝ իր ամբողջ ճոխութեամբ ու անհաղորդելիութեամբ։ Դաւոյեան վստահօրէն իր քսանըհինգ տարի վերջուայ պատկերը կը տեսնէ հիմակուընէ, հոն իր շուրջը, այդ պաշտօնական դիմականները, փրոֆեսիոնալ հայերը, օրինականացած, արդուկուած բանաստեղծները, որոնք ի՛նչ հրճուանքով իմացական բոնակալութիւն կը գործադրեն իրենցմէ վար կայնածներուն վրայ հայրական, եղբայրական սիրոյ կերպարանքին տակ։ «Ա՛յս է ըլլալիքս, լաւագոյն պարագային», հարցնելու է ան ինքզինքին...։

Բայց դեռ հոն չէ հասած։ 40նոց, թրծուած քաղաքական մարդանքերուն մէջ, թիկնեղ, շրջահայեաց ու ինքնավստահ, աշխարհ տեսած ու գնահատուած իր ընկերութենէն ու 7 հատոր բանաստեղծութիւն անցուցած իր մատենացանկին՝ Դաւոյեան անկասկած միակն է, որուն արտօնուած է գրա-

digitised by A.R.A.R.@

կան ամէն արկածախնդրութիւն, ամէն սահմանազանցում ու, մա՛նաւանդ՝ վիշտին ու ցաւին՝ ու սա դասալքումը մարդու Դաւին, փոխան խաբուսիկ աւանդութեանց դէմ ըմբոստացում: Այսկա խառնուածքի ալ հարց է ու խառնըւածքով բանաստեղծը քիչ մը շատ ականջալուր է իր հանրութեան, զօրաւոր զգացումներ զինք կը կապեն իր ժանկութեան աշխարհին ու, վերջապէս, պարտուցյական գիծեր ունի, որոնք կը բանան իր մէջ յեղափոխական ձգտումները: Այլապէս, ի՞նչ կերպ կարելի է բացատրել հետեւեալ տողերը՝

Եւ աշնանն անգամ ծաղիկները հեզ
պայծառութեամբ են նայում աշխարհին,
որ այնպէս տխուր գուրգուրում է քեզ:

Որ այնպէս տխուր գուրգուրում է քեզ
եւ հաւատում է այնպէս սրտագին,
որ իր թախիծը դու պիտի երգես:
Քանի որ հոգիդ լցրել է թախծով,
եւ ինքն է տէրը իր պարգեւածի.—
— Գոհանամ առ քեզ, Տէր, քո տուածով:

Այսքա՞ն համակերպում, այսքա՞ն անգիտութիւն մարդկութեան հակայ վիշտին ու ցաւին՝ ու սա դասալքումը մարդու Դաւին, փոխան խաբուսիկ տմոյն զգայնութիւններու, որոնք կը քայքայեն բանաստեղծին ինքնութեան ոգնաչարը ու զինք կը վերածեն ամէն տեսակ ջուրի մէջ լողացող սաբաշխարհիկ ձուկի մը: Ահա չարունակութիւնը, ճաշակեցէք եւ տեսէ՛ք.

Զէ՞ր լինի, որ ինձ մի ծաղիկ տայիր,
որ աշնան մէջ էլ ծաղկէր ու ժպտար,
որ սիրէր նա ինձ, գուրգուրէր, գթար,
եւ դու էլ թաւի՞շ, թաւի՞շ ժպտայիր:

Փաթաթէիր մեզ թափանցիկ օդով,
որ մենք սահէինք տերեւներդ հետ
քո հեքիաթային դաշտ ու արօտով:

Ո՛վ որ ըլլայ սա «դու» էակը — հայրենիք, աստուած, բնութիւն թէ բանաստեղծին միւս անձը — կասկած չի վերցներ, որ գրողին թաքուն, բուն ձայնն է, զոր կը լսենք ու կ'արգահատինք անոր, որ այսքան մեզի հաճոյքներու մէջ պիտի գոցէ իր ու մեր հաշիւը աստուծոյ հետ: Ու երբ նոյն անձը կը գրէ՝

Առաջին օրս տառապանքի մէջ,
եւ երկրորդ օրս՝ նորից տառապանք,
եւ երրորդ օրս տառապանքի մէջ,
եւ չորրորդ օրս՝ նորից տառապանք,
հինգերորդ օրս տառապանքի մէջ,

կամ՝

Եթէ ամէն ինչ մեր ճանապարհին
ի վերուստ այսքան յստակ է դրուած,
ինչո՞ւ է կեանքը այսքան դժուարին,
եւ հոգին՝ այսքան մութ ու գրգռուած:

digitised by A.R.A.R.@

Օրերն ինչո՞ւ են տրտմօրէն անմիտ,
եւ մարդիկ այսքան տագնապոտ ու չար,
եւ իրար հանդէպ ցոնիմ ու նուաստ,
եւ քախտի հանդէպ տրտմօրէն անճար:

կը վարանինք պահ մը հաւատալ, թէ բանաստեղծը բառերուն կու տայ ա-նոնց անհրաժեշտ լրջութիւնը: Սա ի՞նչ տառապանք է, որ այսքան չուտ ու դիւրին կարելի է մոռնալ, մոռնալ քանի մը ծաղիկով. բանաստեղծ բառածը միայն եթերային, անգիւտ զգայնութիւններու շղա՞ղշ մըն է, թէ մոքի տի-սիպլին մը ունի, ներքին, խիստ օրէնք մը՝ մտածելու, դատելու աշխարհի բաները, չունի՞ ներքին յարակցութիւն մը իր մտածումին, զգացումին ու արտայայտութեան միջեւ, կեցուածք ու պահանջ չունի՞, չի՞ գիտեր պայ-քարիլ գաղափարներով, բարկանալ չունի՞, աշխարհի մէջ չ'ապրի՞ը: Բայց ինչպէ՞ս չհաւատանք իր բառերուն լրջութեան, երբ կը դրէ սա ջղուտ տո-ղերը՝

. . . . . .
Ցայլիր մի տարի, եւ միլիոն տարի,
մինչեւ որ հասնիս նպատակներիդ,
մի գնահատիր ո՛չ անցած ճամբադ,
եւ ոչ էլ չնչին արժէքը բեռիդ:
. . . . . .
. . . . . .
Եւ երբէ յանկարծ քո ճանապարհին
նախապատերիդ դու չհանդիպես,
ուրեմն՝ սխալ ճամբով ես գնում,
եւ ոչ մի երաշխ չի՛ փրկելու քեզ:

ու հարցը, որ կը դրուի Դաւոյեանի պարագային, ոչ այնքան թեքնիք հարց մըն է, այլ կապ ունի իր խորագոյն իսկութեան հետ: Այսինքն՝ կա՞յ իրա-պէս պայքար մը երկու հակադիր բեւեռներու միջեւ — գոյութեան ապսիւ-տը, անիմաստութիւնը ու անձկութիւնը մէկ կողմէն, ու թաչեայ սխրու-թիւններու, տրտում երջանկութեան կարօտով մեղմօրէն տագնապող սիրտը՝ միւս կողմէն: Դժուար է գտնել հետեւողականութիւն իր զանազան արտա-յայտութեանց միջեւ, հակասութիւնները կը վխտան ու կարդալէ հոգ ուժով քերթուածներ, ինչպէս՝

Վայրկեանները ջարդուած ծառեր են —
կախուել են օդի մէջ:

Վայրկեանները արցունքի գրնգուն կաթիլներ են —
մեր ծանր ոտքերի տակ
տափակում են նրանք,
ու դառնում են աշուն՝
նախշուն, կամ ոչ նախշուն:

Անցնող տարիները
կտրուած մատներ են մեր ձեռքերի վրայ·—

digitised by A.R.A.R.@

անցնող տարիները
կտրուած ձեռքեր են,
կտրուած ծառեր են։—

դժուար է համակերպել գաղափարին հետ, թէ Դաւոյեան եղած-չեղածը թախծահար, նէօռոմանտիք բանաստեղծ մըն է եղեր, որուն միակ նիւթն ու հոգը իր անձին ծիրէն դուրս չելլող մանրանկար կարօտները, վայելքներն ու երազներն են, ու ոչ մէկ զուտ կը բացուի զէպի մարդկութիւնը յուզող, հայ ժողովուրդը ցնցող, անոր գոյութեան ապառնացող վէրքերը, յանախանքը։ Դժուար է համաձայնիլ խորհրդահայ գրաքննադատ Կ. Դանիէլեանի ա՛յն մտածումին, թէ «Տաք սալեր» (լոյս տեսած 1978ին եւ որմէ քաղուած են յարդ տրուած մէջբերումները) ժողովածուի խորհրդապաշտական աշխարհը ուրուագծում է, իրօք, ժպիտի եւ ուրախութեան կարօտ մի «մռայլ ոգու» տիեզերաստոյգ տառապանքը» («Գրական թերթ», 19 Յունուար 1979)։ Դաւոյեանի հոգեկան հայրը ոսկայն Տէրեանն է, «Պատանի սրտերի իշխանը», ինչպէս ինք կը գրէր վերջերս յօդուածի մը մէջ, վերլուծելով Տէրեանի ոգեղէն մթնոլորտը («Գարուն», Ապրիլ, 1975) ու ոչ մէկ տեղ այդ «մռայլ ոգին» բանաստեղծական իրականութիւն կը դառնայ. չատ հազուագիւտ պարագա— նէրու է, որ անոր երեւակայութիւնը կեանքի իրաւութիւնը կը սեղմէ երկու ձեռքերով՝ անկէ քամելու ինչ հիւթ, որ կայ հոն այդ պահուն՝

դու ցախցախուած, յոգնած
լաղ ես տալիս անա երազներիդ ճամանում,
ինչ բանում են անթիւ մշդուկները հոգսի
եւ ինչ հազար ձեւով նոյն խաչին են խաչում։

Քարշ են տալիս նրանք քո մարմինը յոգնած
գծերի անմիտ, փոդոցներով անմուն...

... տրամվայների երկար մագնիսները հերթով
կանգառներից մարդկանց ջարդոնն են հաւաքում։

Մեռաղակուռ մոմերն այսօր իրենց ձեռքով
մեր մէջ երէկուայ պարզ ակունքներն են փակում...

... տրամվայների երկար մագնիսները հերթով
կանգառներից մարդկանց ջարդոնն են հաւաքում։

Եւ խելագար վագրով, կրթերի մէջ անմիտ
երակներում արեան ճժայգներն են վարգում...

... տրամվայների երկար մագնիսները հերթով,
տրամվայների երկար մագնիսները հերթով...
... տրամվայների երկար մագնիսները հերթով...
տրամվայներն...
երկար...
մագնիսները...
հերթով
փոդոցներից մարդկանց ջարդոնն են հաւաքում...

digitised by A.R.A.R.@

Ապրում կայ, կեանքի ճշմարտութիւն կայ այս տողերուն մէջ, հակառակ ոճային խաղին ու վատնումին, ու բանաստեղծը մասամբ կը քաւէ ահաւոր մեղքը, զոր կը գործէ, երբ ծիծաղելի յաւակնութիւնը ու տղայական միամտութիւնը կ'ունենայ մարդ էակին մասին ամէնէն խակ, տափակ ու արդի բանաստեղի մը անարժան բառերը ըսելու՝

Մարդը՝ բաղբաջը բնութեան ոգու,
Եւ Տիեզերքի ճառագայթն անբիծ,
Մարդն աշխարհ գալով բաղցր բիւրմով,
անմիտ շեղուել է Բնութեան ճամբից,
փոխանակ իմբը ապրի Սիրոյ մէջ
Եւ Տիեզերքում ապրի արեւիկայ, —
իր մէջ եղմել է Սէր ու Տիեզերք,
Տիեզերքն ամբողջ խառնել է իր մէջ,
Եւ իմբը··· չկայ:

Անտեսելով պահ մը այդ խրոչեցուցիչ, մանկունակ գլխագիրները, հարց կու տանք, թէ վայե՞լ է հասուն, լուրջ, բանիմաց բանաստեղծի մը օրթերթային ամենահասարակ բարոյախօսի մը պէս արտայայտուիլ մարդու էութեան չափ կարեւոր նիւթի մը շուրջ: Սխալ է, արուեստագէտի մը համար՝ դատել մարդ արարածը, որովհետեւ ինչ որ կ'երեւայ իրրեւ չար կամ վատ՝ արտաքին երեւոյթն է միայն, մինչ անկէ ներս կայ մարդ ըլլալու ողբերգութիւնը, շուարումը, անբաժելի ցաւը:

Ուրեմն, եւ կու գանք թախիծին, որ պիտի չարչրկէ ու նոյն ատեն փրկէ Դաւոյեանը, զայն պիտի դնէ իր միջավայրի գրական ու հոգեբանական հզօր հոսանքին մէջ, ապահովէ իր վարկը, իր ընթերցող հասարակութիւնը ու նոյն ատեն մէկ դար եւս չպրտէ զինք, մինչազգային առումով: Որովհետեւ, մեր օրերուն ու արդի մտայնութեան համար, թախիծը պերճանքի է անմրցակցական, զգայախաբ, միամիտ ընկերութիւններուն, վատնում է զիտակցական արթնութեան ուշ պահերու, երջանկութեան ոճ մըն է, որ անհատը կը մեկուսացնէ տառապանքի իր ընկերներէն: Բայց խնդիր չէ, ամէն անձ ազատ է իր կամեցած ձեւով ապրիլ իր ժամանակի պաշարը, ու Դաւոյեան հազար եղանակով կ'արտայայտէ իր թախիծը հատորին մէկ կողքէն միւսը — նոյն թախիծը, որով թաքաւուն էր իր նախորդ տաղարանը՝ «Մեղրահաց», հրատարակուած 1973ին:

Դժուար չէ անշուշտ Դաւոյեանի այդ թախիծին քիչ մը շատ պարզունակ, հովուական, բարոյական յղացքներու մէջ ծփացող, փախուստի, առանձնութեան, ազատագրումի գաղափարին հետ առընչուած հոգիվիճակի կերպարանքին տակ չճանչնալ արեւմտեան գրականութեանց 19րդ դարու ռոմանթիզմի բարդ ու այլազան ինքնութիւնը: Արեւմտահայերուս մօտ 870ական թուականներուն ատոր մելամաղձոտութիւն անունը կու տայինք ու Մեծարենցը հաւանաբար վերջին վաւերական բանաստեղծն էր, որ կը վարակուէր այդ ախտէն, զոր եւրոպացիք «մալ տիւ սիէքլ» (դարաշրջանի ախտ) կը կոչէին ժամանակին: Հետաքրքրական է, որ արեւելահայերուն մօտ ան դեռ կենսունակ աւանդութիւն մըն է Թումանեանի, Իսահակեանի, Ահարոնեանի ու, մա՛նաւանդ՝ Տէրեանի գրականութեամբ սնած ու հիմա Դաւոյեանին անցած: Եթէ անտեսենք այդ թախիծին իմացական բովանդակութիւնը, այդ ոժգոյն բերքը հասարակ տեղիքներու, որոնք իմաստութեան տեղ կ'անցնին

digitised by A.R.A.R.@

արեւելեան կողմն աշխարհի՝ զգացական մասը վարակիչ յատկութիւն մը ունի, որմէ դժուար է հայու մը համար բոլորովին զերծ մնալ։ Երբ Դաւոյեան կը գրէ՝

. . . . . .
Ես որոնում եմ փոքրիկ լուրթիւն,
որտեղ պիտի ես ծիծաղեմ անձայն,
ինչպէս աստղերն են ծիծաղում վերից,
պիտի հաւատամ՝
առանց ճչալու։
Եւ պիտի սիրեմ՝
առանց քեզ, ի՛մ սէր, եւ ինձ խղճալու։
Եւ յետոյ պիտի թաղուեմ ես անձայն,
ինչպէս մշուշն է մաղւում ծերպերից՝
հովիտների մէջ լուռ լճանալու։

վստահօրէն ամէն հայաստանցի հայու սրտէն կը խօսի, հակատակ անոր, որ իր բոլոր թեմաները — լուրթիւն, աստղ, սէր, մշուշ, հովիտ, ու միւս քերթուածներու մէջ՝ երազ, տխրութիւն, մահ, երգ, կարօտ, մթութիւն, առաւած, մոռացութիւն, եւայլն — խոնջած ճանապարհորդներ են։ Մէկ ձեւ այդ պարտասուն թեմաները ոտքի հանելու ու կեանքի բերելու զանոնք՝ քաղաք բերելն է, թախիծը նեղ սենեակներու, խճողուն մայթերու ջղային հրմշտուկին, հիւանդանոցներու ու բանտերու բարձր պատերու շուքին լեղի, փրփրուն մաքմութեան մէջ տեղաւորելով։ Այդ պայմաններուն տակ՝ Դաւոյեանի քերթողութիւնը իրական ու վաւերական նորութիւն պիտի ըլլար մեր գրականութեան մէջ։

Այս բոլորով, ան զգայուն, անկեղծ ու անմիջական պահերու քերթողն է ու իր մեծագոյն արժանիքը, հաւանաբար, ա՛յն է, որ ինք միակն է մեր գրականութեան մէջ, որ իր ներքին կեանքը բոլորովին կը բանայ, չի վախնար խոստովանելէ ու կը մերկանայ՝ առանց վախի կամ ամօթի։ Որհրդային աշխարհի մէջ, ուր առանձնութեան վայելքները եւ մտերմիկ, էնքին կեանքի գոհունակութիւնը չեն շոյլուիր ամէն քաղաքացիի հաւասարապէս, Դաւոյեան կը ներկայանայ իբրեւ անձնական, տաքուկ, բուխ ու յորդ պահերու, ապրումներու բանաստեղծը։ Ու ասիկա՝ առանց զիջելու իր գրականութեան արու յատկանիշէն ու պահելով միշտ մարդկային, բաբախուն ներկայութիւն մը, որ քիչ անգամ կը ճապաղի կրկնութիւններու ու տափակութեան մէջ։

Կարելի՞ է եզրակացութիւններ հանել կալուածի մը մէջ, որուն կութիւնն իսկ է յաբատեւ փոփոխութիւն ու նորոգում։ Ու դեռ մարդիկ կան, որ գրականութեան գաղափարը ալ կը պատրաստեն...։ Ինչ որ է։ Դարեր կ՚առնէ մինչեւ որ կազմուի, տեղը գրուի, փորձուի ու սկսի աշխատիլ գրական աւանդութիւն կոչուածը եւ որուն բարիքներն ու փորձանքը միայն գրողը կը զգայ ամէն վայրկեան, մա՛նաւանդ մեր դարուն։ Բայց ո՛րքան տոկուն ըլլայ աւանդութիւն մը՝ ա՛նքան զօրաւոր է անոր դէմ հակազդեցութիւնը — փաստ՝ Հայաստանի արդի երիտասարդ գրողները, յատկապէս քերթողները, որոնց մէկ կարեւոր ու արժէքաւոր մասը յեղափոխութեան նը-ման բանի մը լծուած է։ Չի կրնար դոնուիլ հայ մը, որ չհրճուի ի տես նման երեւոյթի։ Իղոյեան, Մարտիրոսեան, Ցարութիւնեան, Յովհաննէս, Աւագեան, Մելիտոնեան՝ իւրաքանչիւրը իր ոճով կ՚ապրի Եղեւանի Դարու-

digitised by A.R.A.R.@

նը» ու Աստուած միայն գիտէ, թէ հոգեբանական ուժի ի՛նչ ապառում կայ հիներու, երկրին «անպաշտօն զեկավարութեան» կողմէ՝ պատոպարելու այդ մատղաշ ոստերը, զուրգուրալու անոնց լոյսին ու ջուրին վրայ՝ ապահովելու համար չարունակականութիւնը ազգային գրականութեան՝ ներկայ դաժան պայմաններէն ու կոմիսարի մոյկերէն: Անչուշտ այս տեսակ հովանաւորութիւն մեզի չատ ուշի պիտի նստի վերջը: Բայց հիմա, ընդհանուր պատկերը յուսադրիչ է — արդէն նորադոյները անհամբեր դիրք բռնած են դրօշարշաւի գիծերուն վրայ՝ փոխանցումը կատարելու համար: Ու ապագայի անունները գիտենք արդէն, որոշ վստահութեամբ, պայմանաւ, որ ո՛չ չփոցուին, ոչ ալ տրորուին անճանաչելի դառնալու ստիճան: Վառլէն Ալեքսանեան, Անուշաւան Արշալոյսեան, Գարուշ Հարեանց, Հրաչեայ Սարուխան, Անահիտ Պարտամեան, Երուանդ Գրիգորեան, Ռուբի Գէորգեանց, Յովիկ Յովհաննէսեան, Յովհաննէս Գրիգորեան (վերջին չորը պարզ խոստումի մը ահմանէն անդին չեն անցներ) եւ դեռ ուրիշներ, որոնց ծանօթ չենք Սփիւռքի մէջ՝ առաջին շարքն են այն փաղանգին, որուն պիտի յանձնուի պաշտպանութիւնը մտածելու ազատութեան ու արտայայտուելու անկախութեան գալիք տաճամեակներուն: Ու արդէն այսօրուան բանաստեղծները անոնց փոխանցած են անցաբառը, որ կը կոչուի «արթնացում»:

Ուշագրաւ է այս պարագան, ինչպէս երիտասարդ քերթողներու մատեաններուն մէջ երկու զաղափար-պատկեր դրեթէ անպայման ինքզինքին կը պարտադրեն առ կամ նա պատրուակով — «արթնացում» եւ «թռչուն»: Երկուքն ալ իրենց բուն իմաստին մէջ լայն պողոտաներ են մտածումի ու ապրումի: Արթնացումը՝ թէ՛ իր փիլիսոփայական, թէ ալ իր զգայարանային առումով, չատ քարդ վիճակի մը բացայայտիչը կը թուի ըլլալ: Նախապայման ամէն տեսակ արուեստի իրագործումի՝ այդ պահանջը արթննալու ու արթուն մնալու արդեո՞ք արձագանգն է ընկերութեան մէջ ժիտական, բընաղիր ուժերու ներգործութեան, որոնց մասին մենք՝ Սփիւռքի մէջ, չատ բան չենք գիտեր: Ամէն պարագայի, ժամանակի հարցին ու գիտակցութեան առեղծուածի ուր զգայնութեան հետ չատ սերտօրէն առընչուած՝ արթնացումը կրնայ մարտակոչի ալ նկարագիր հագնիլ ու տեղի տալ սերունդներու պայքարի ու գաղափարներու ճառագայթումի: Դաւոյեանի մօտ կը հանդիպինք այս զարթնումի գաղափարին դեռ 60ական թուականներուն իր «Ստուերների միջով» հատորին մէջ, լոյս տեսած 1967ին, երբ հեթանոսական իր ակունքներու խորհրդածութեան մէջէն կը յանգի սա մտածումին՝

Իմ մէջ արթնանում է մարդուն վեհացնող զօրաւոր մի ուժ
Եւ ուզում եմ բոլոր սահմանները անցնել —

Ինչպէս Ֆ. Մելոյեան կը գրէր այդ օրերուն, Դաւոյեանը չէր հասկցուած ու մեղադրուած էր իբրեւ ընդունուած աւանդութեանց «հակառակ» գացող, «պարզ եւ հասարակին» դէմ գրող («Գրական թերթ», 30 Յունիս, 1967) ու դժուար չէ այս ընդդիմադրութեան մէջ տեսնել բանաստեղծին զարթնումի առաջին նշանները: Սակայն Դաւոյեան կը զատուի իր կրտսեր գրչակիցներէն, որոնք կը թուին մերժել թախիծէն անցնիլ փրկարար Յոյսի պայծառութեան, որուն կը յանգի Դաւոյեանին ուղին ու կը մնան բոլորովին անկախ՝ ընթացիկ բարոյական ապեղանիներէն: Ա. Յարութիւնեանի համար արթնացումը կատարեալ նոր ծնունդ մըն է: Ա. Մարտիրոսեանի համար հսկայ թախիծ մը կը խեղդէ բնութիւնը, ու բանաստեղծը սակայն, ան՝ բնութիւնը,

digitised by A.R.A.R.@

միշտ կ'արթնայ՝ շարունակելու համար կիսատ մնացած կեանքի ժամանակը։

Միւս կողմէ, «թռչունը» կը կտրէ քիչ մը պարզունակ խորհրդանշաններու ամբողջ գրութիւն մը, որուն մէջ կան բնութեան միւս բոլոր երեւոյթները։ Առհասարակ՝ ծառը կը խորհրդանշէ կապը մարդուն ու բնութեան միջեւ. անձրեւը՝ բնութեան լեզուն, խոտը՝ կեանքի բնազդային մղումը, քամին՝ ապրելու թափը, տերեւը՝ կեանքի կարճ պահ մը, անտառը՝ բնութեան խորհուրդն իսկ, մինչ թռչունը՝ կանչ ու հրաւէր դէպի խորհուրդ, ազատագրում, սրբազան արկածախնդրութիւն, եւայլն։ Էգոյեան, օրինակ, որուն աչխարհին առանցքը գիտակցութեան տագնապն է՝ այնքան խրթին թեմաներ ու սենպոլներ կը գործածէ, որ ստիպուած է քերթուածին ընթացքին միշտ ետ դալ անոնց, առանց սակայն շատ մօտենալու։ Իրեն համար փողոց, թռչուն, անձրեւ՝ բոլորն ալ կապ են ներկայի ու անցեալի միջեւ, մինչ ծառը՝ յուշ է, ու տերեւը՝ նոր կեանքի յոյս, եւայլն։

Այս քերթողները արդիական մարդիկ են, բաց միտքեր, երբ նկատի առնենք իրենց մեկնումի կէտերը, իրենց թեմաներն ու ոճը, սակայն քիչ մնդամ իրենց հանգումի պահուն ցոյց կու տան նոյն հասունութիւնը. իրենց շունչը շուտ կը հատնի, հոնտորութիւնը, սեւակեան արձակունակութիւն մը, բարոյախօսական այլ կեցուածքներ, սենպոլներու օրոշ միօրինակութիւն, ազգային սովորութիւն դարձած ոճաւորուած, դիւրին զգացականութիւն մը յաճախ կը դանդաղեցնեն իրենց գնացքը։ Այնպէս որ, անհրաժեշտ կը դառնայ որոշ նորոգում մը հինցած մեթաֆորներու՝ յատկապէս անոնք, որ ազգային թեմային հետ առընչուած են։ Հետաքրքրական պիտի ըլլար գիտնալ, թէ ռուսական ժամանակակից բանաստեղծութիւնը ո՞ր չափով ազդած է մեր բանաստեղծներուն վրայ, որոնք ազգայինէն ու միջազգայինէն հաւասարապէս հեռու՝ զուտ անձնական քերթողութիւն մը կը զարգացնեն։ Ու վերջին հարց մը — կա՞յ հասարակաց եզր Սփիւռքի ու Հայաստանի քերթողութեանց միջեւ ու կ'արժէ՞ այդ ուղղութեամբ ճիգ թափել։ Ներկայիս երկուստեք սխալ կարծիքներու ու կիսատ տեղեկութիւններու վրայ հիմնուած դիրքեր կան, գիրքը լաւ չենք ճանչնար ու այս բոլորէն առաջը հայ արուեստը կ'ըլլայ։ Դեռ ուշ չէ ամբողջական բաժանումին առաջը առնելու համար։

ՎԱՀԷ ՕՇԱԿԱՆ

Ֆիլատելֆիա, 5 Փետրուար, 1980

digitised by A.R.A.R.@

Յ. ՊԷՐՊԷՐԵԱՆ

ԶԱՀՐԱՏ

Երկու տասնամեակ անցած է Զահրատի «Մեծ խաղաքը» գործին հրատարակութենէն, որ զինք, ձեւով մը, Պոլսոյ շրջագիծէն դուրս կը հանէր եւ սփիւռքեան դէմք կը դարձնէր։ Իր անունին կամ բանաստեղծական ստեղծագործութեան շուրջ գարձող վէճերը մեղմացած են այսօր. մա՛նաւանդ՝ «Բարի երկիւղ»ին հրատարակութենէն ետք (1971), որ կարիւոր յաւելում մը կը բերէր իր վաստակին վրայ։ Ամէն պարագայի, Զահրատ դժգոհելու պատճառ չունի իր անունին շուրջ դարձած հետաքրքրութենէն.— Իր գործերուն անգլերէն երկու թարգմանութիւնները՝ «Gigo poems» (թարգմ. Ճ. Խաչիկեանի, 1969) եւ «Selected poems» (թարգմ. Բ. Սէթեանի, 1974), Փարիզ՝ «Էրեբունի» հրատարակչատան ժամանակակից սփիւռքահայ բանաստեղծութեան շարքին մէջ հատորի մը հրատարակութիւնը («Զահրատ», 1971) եւ, մա՛նաւանդ՝ Ալեքսանդր Թոփչեանի խմբագրութեամբ, Խորհրդային Հայաստանի մէջ իր բանաստեղծութիւններուն հրատարակութիւնը «Մեծ խաղաքը» խորագրին տակ (1978), զինք հասցուցած կ'ըլլան հայրենի թէ սփիւռքահայ մեր բոլոր ընթերցողներուն։

Զահրատի գործերուն հայաստանեան հրատարակութիւնն է, որ այսօր մեզի առիթը կու տայ գրելու իր բանաստեղծութեան մասին՝ քանի մը պատճառներով։ Նախ՝ հայաստանեան հրատարակութիւնը գրեթէ ամէնէն ամբողջականն ու խնամուածն է բանաստեղծին ցարդ լոյս տեսած գործերուն. անոր խմբագրութիւնը, դասաւորումն եւ բաժանումները աւելի յստակ գաղափար մը կու տան Զահրատի վաստակին մասին, ապա, պէտք է ընդունիլ, որ սփիւռքահայ ժամանակակից բանաստեղծի մը այս ձեւով ներկայացումը հայրենի ընթերցողներուն, ինքնին նշելի երեւոյթ է։

Այս բոլորը իբրեւ մուտք կարիլի է նկատել. ասկէ անդին կայ բանաստեղծը եւ մասաւորապէս քառորդ դարու կեանք ունեցող իր վաստակը։ Իր առաջին լոյս ընծայած գիրքէն ի վեր զինք կը կարդանք, կը քննարկենք, հակասական կարծիքներ կը յայտնենք իր մասին, սակայն դժուար թէ տեղ մը յստակ պատկերացումը տեսնենք Զահրատի բանաստեղծական յղացքին։ Բնականաբար կրնայ առարկութիւն ըլլալ, թէ անհրաժե՞շտ է նման յղացք մը գտնել կամ քիչ թէ շատ բանաձեւելի քերթողական ըմբռնողութիւն մը պահանջել. վերջ ի վերջոյ, բանաստեղծական արտադրութիւն մը «գոց» ստեղծագործութիւն մը չէ։ Այս բոլորին ծանօթ ըլլալով հանդերձ, մտահոգութիւնը այստեղ կ'արձանագրենք քիչ ետք պարզելու համար, թէ ինչո՛ւ։

«Մեծ խաղաքը» ամբողջովին տարբեր ալիքարշ մը կը բերէ մեր բանաստեղծութեան մէջ։ Ճիշդ է, որ այդ ձեւի բանաստեղծութիւն մը եւ մթնոլորտ կայ պոլսահայ յետպատերազմեան քերթողու-

digitised by A.R.A.R.@

թեան մէջ, սակայն այդ գիծերը առաւելաբար կը յատկանան եւ նկարագիր կը ստանան Զահրատով։ Տարբեր կոչցինք այս բանաստեղծութիւնը եւ մթնոլորտը՝ քանի մը պատճառներով։ Նախ՝ հատում մը կայ հայ եւ մասնաւորաբար պոլսահայ բանաստեղծութեան աւանդութիւններէն ու գրական ժառանգութենէն՝ առաջին շրջանի ստեղծագործութիւններուն մէջ։ Ապա՝ արժէքներէ պարպուած, ծիծաղելի, ողբերգական ու անհեթեթ աշխարհ մը կայ, որուն մթնոլորտը եւս տարբեր է մինչ այդ մշակուած եւ բիւրեղացած հայկական բանաստեղծութեան զգայութիւններէն ու մթնոլորտէն։ Հետաքրքրականօրէն, նոյն տարիներուն, Վ. Օշական կը հրատարակէ «Պատուհանը» (1956) եւ «Քաղաքը» (1962) գէյրութի մէջ, նոյնպէս արժէքներու անկումը ահազանգելով, ինչպէս եւ անհեթեթ աշխարհ մը բանալով հայ ընթերցողին։ Այս ձեւով, Վ. Օշական եւս հատում մը կը կատարէ հայ բանաստեղծութեան աւանդներէն, սակայն երկուքին մթնոլորտն ու ընթացքը բոլորովին տարբեր են. արդիւնք՝ իրենց խառնուածքներուն, շրջապատին եւ մշակութային ենթահողին։ Հիմնականը այն է սակայն, որ անգամ մը ցնցումը տրուած է, խարուսիկ լաւատեսութեան մը քողը պատռուած է եւ որոշ աւանդութիւններու նշխատմամբ կասկածող աչք մըն է, որ կը բացուի։

Այս աշխարհի ընկերային-տնտեսական դժուարութիւններն են, որ Կիկոյի բանաստեղծութիւններու շարքին մէջէն ամէնէն աւելի ցայտուն կը դառնան, երբեմն մինչեւ իսկ այն աստիճան, որ գրութեան բանաստեղծական յղացքին տեղ՝ ընկերային «ծրագիր»ը երեւան կու գայ, որ անտեսումի կ'ենթարկէ առաջինը։ Ինչ որ կը մատնանշենք ընկերային բանաստեղծութեան ընթացքի պիտերէն մէկն է, ուր ընկերային մտահոգութիւնները յաճախ կը չփոթուին ու կը ճնշեն քերթողական մտահոգութիւններուն վրայ։ Այս հաստատումով ուրացա՞ծ կ'ըլլանք Զահրատի բանաստեղծութիւններուն ընկերային բովանդակութիւնը...։ Մա՛նաւանդ՝ որ թէ՛ Հայաստանի քննադատները եւ թէ օտար թարգմանութիւններէն մէկը կը կեդրոնանան այս շարքին վրայ։ Սակայն մէկ նորութիւն պէտք է մատնանշել. «Մեծ քաղաքը» գործէն ետք լոյս տեսած Կիկոյի բանաստեղծութիւնները ընկերային ըլլալով հանդերձ, աւելի մարդկային կացութիւն մը կը մատնեն, քան այլ մտահոգութիւններ, ինչ որ տարբեր կը դարձնէ զանոնք։

Ողբերգաբուխշտական աշխարհի մը հերոսը կամ հակահերոսն է Կիկոն, մեծ քաղաքի պզտիկ, աւելի ճիշդ պիտի ըլլայ ըսել՝ պզտիկցուած քաղաքացին է, որ նիւթապէս ողորմելի կացութիւն մը կը պարզէ, որուն երազները հանրակառքի գիծերուն պէս սահմանուած են չչեղելու, եւ որուն սէրն ու դուրդուրանքը, կամ՝ մարդկային ամենատարրական պահանջները զլացուած են, զոր միայն՝

«Թարի սիրուհիի մը նման
մառախուղը թեւերուն մէջ է
առեր...» («Սերենատի պէս»)

Հայաստանեան հրատարակութեան ներածականին մէջ, Ալ. Թոփչեան հեռեւեալ ձեւով կը պարզէ տուեալ կացութիւնը.

«Անցեալի պարզ ու հարազատ արժէքների ու նորի բարդ, օտար ու վախեցընող իրականութեան բախման մէջ միշտ ծնունդ է տալիս մարդու միկրոդրաման»։

Դասական չկայ, որ հիմնական հարցը «փոքր մարդու միկրոդրաման» է, սակայն հարցադրելի է՝ ըսելու համար նրուազագոյը, թէ որքանով ասիկա ծնունդն է անցեալի հարազատ արժէքներուն ու նոր իրականութեան բախումին։ «Մեծ քաղաքը» գործին նոյնանուն առաջին բանաստեղծութենէն սկսեալ կայ անշուշտ ճարտարարուեստականացումի եւ մեր քաղաքակրթութեան արդիւնք մեծ քաղաքներու թնակիչին ինքնութեան տագնապը, որ աւելի ուշ իր խսկական շրջադիծին մէջ պիտի դրսեւորուի, սակայն հոս, անոր ընկերային եզրն է, որ կը

digitised by A.R.A.R.@

զարգանայ, քիչ մը յանձնառու նպատակագրումի մը տպաւորութիւնը ձգելով, «Համառօտ կենսագրութիւն Կիկոյի» շարքը անհանգիստ ընելու կամ կեղծ թըւալու չափ այս տպաւորութիւնը կը ձգէ։ Հոն, ամէնէն հարգատ թուացող ապրումը, Կիկոյի ինքն իր առանձնութենէն փախչելու զգացումն է («Անիմէտ էֆենտի փողոցը»)։ Բարեբախտաբար, ասկէ աւելի բան մը կը փորձէ Զահրատ, որ իր ամբողջութեան մէջ շահեկան է եւ իր ապագայ գործին հէնքը կը կազմէ։

Նման աշխարհի մը մէջ, ուր արժէքներբ այս կամ այն պատճառով պարզուած են իրենց բովանդակութենէն, որոշ հեղինակութեամբ կամ հանդիսաւորութեամբ գրուած բանաստեղծութիւն մը ծիծաղելի կը դառնայ եւ, ինչպէս այդ ողբերգաւեշտական աշխարհի «բանաստեղծական հերոսը» Կիկոն է, նոյնպէս այդ աշխարհի բոլոր միւս տարրերը կը շրջուին։ Այլեւս դժուար է ճշդել, թէ բանաստեղծը ե՛րբ լուրջ է եւ երբ կը ծիծաղի, բառերը ե՛րբ «հանդիսաւորութեամբ» գրուած են եւ երբ կատակով։ Անոնք կարծէք նոյն մակարդակի են եւ կրնան իրարմով փոխարինուիլ։

Ասոր առաջին անդրադարձը կը տեսնենք հայկական տաղաչափութեան որոշ ձեւերու եւ չափերու օգտագործումին մէջ, սակայն բովանդակութեամբ մը, որ կը շրջէ նախորդին «հեղինակաւոր» ընթացքը եւ բովանդակութիւնը։ Ասոր լաւագոյն օրինակը «Կղզանդի ծառ»ն է, ուր ընթերցողը ո՛չ միայն իր սպասած ապրումներուն ներհակ պատկերներ կը դտնէ, այլեւ՝ իրեն այդքան ծանօթ այդ չափերուն մէջ տարբեր բովանդակութիւն. այսպէս՝

«Ծառէն ծանեակ ծառէն մանեակ
ծառէն սոխակ կախեցէք
Ծառէն թելեր ծառէն ծամեր
ծառէն լոյսեր կախեցէք
Ծառէն ծաղիկ ու խաղալիք
Ծառէն պիրնանք ու զարդարանք
Ծառէն խաչկանք ծառէն պատրանք
ու երազանք կախեցէք

— Կից մը տուէք — թող փլի

Նոր ծառ մ'առէք — ծառէն
ճանճրոյթ կախեցէք
Ծառէն ճանճրոյթ ծառէն ճանճրոյթ
ծառէն ճանճրոյթ կախեցէք
— Այդքան առատ արդէն ուրիշ
ի՞նչ ունիք —»

Առաջին տունը ծանօթ 4-4-4-3 չափին օգտագործումն է, ուր առաջին, երկրորդ եւ վերջին տողերը նոյն բառով (յանգով) կ'աւարտին։ Աւելի՛ն. երրորդ եւ չորրորդ տողերը 4-4 չափերով, նոյն տողին կիսումն են, ինչ որ ամբողջութիւնը դասական քառատող մը կը դարձնէ խորքին մէջ։ «Կից մը տուէք»ը արդէն կը կատարէ շրջումը, որմէ ետք, նոյն 4-4-4-3 չափին մէջ «Ծառէն ճանճրոյթ ծառէն ճանճրոյթ ծառէն ճանճրոյթ կախեցէք» երկնումը պոռթկում մը կը դառնայ թէ՛ ծանօթ ապրումին-կացութեան եւ թէ քերթուածին օրէնքին դէմ (որուն մէկ տարբեր արտայայտութիւնը կէտադրութեան զանցումն է), տարբեր ուժգնութիւն մը տալով բանաստեղծութեան։ Նմանօրինակ ուրիշ գրութիւն մը «Կղզանդի կազել»ն է («Բարեւ ըսեմ այս կղզանդին ու բոլոր հին կազանդներուն»)։

«Ռոնսոս զարնում վրայ» 2-2-3 չափի վրայ նոյնայանգ երկտողերով, ժողովրդային մոթիվներու ձեւով կարծէք մանկական երգի մը կը վերածէ քերթուածը («Կաբաւ կաբաւ կաբաւիկ/Լայնշի լուսնակ լար մահիկ»)։ Անշուշտ, Զահրատի Ռոնսոն 16 տողնոց ըլլալով չի յարգեր քերթուածին ծանօթ օրէնքները, պարզապէս առաջին տողը կ'ըլլայ նաեւ վերջինը։ Սակայն մթնոլորտը հետաքրքրական է, որովհետեւ գրեթէ անկարելի է նկատել, թէ մանկական խա՞ղ է, ժողովրդային ե՞րգ, թէ «լուրջ» Ռոնսոս է քերթուածը։ Այլուր, ժողովրդային երգերու ձեւով բանաստեղծութիւններ պիտի գրէ Զահրատ («Միրերգութիւն»)։

Ի՞նչ կարելի է եզրակացնել։ Նման անհեթեթ կամ ողբերգաւեշտական աշխարհի մը մէջ իմաստ չունի այլեւս տո-

digitised by A.R.A.R.@

ղերը լուրջ կամ կատակ կոչել։ Տակաւին ան-օրինաւորութիւնը հեղինակին համար հաւասարած կ'ըլլայ անարդարութեան, որով՝ արժէքէ պարպուած կ'ըլլան թէ՛ քաղաքին օրէնքը եւ թէ քերթողութեան օրէնքը...։ Հոսկէ՝ Զահրատի առաջին շրջանի բանաստեղծութեան քիչ մը ծրագրային, ընկերային եղրը, ինչպէս եւ բանաստեղծութեան օրէնքին հետ ազատ խաղը։

⁂

«Բարի երկինք»ը (1971) Զահրատի բանաստեղծութիւնը իր ընկերային շրջազիծէն դուրս բերելով, անոր մարդկային շրջագիծ մը կու տայ եւ, քիչ մը ծրագրային յստակագիծերէն անդին տանելով զայն՝ իրագործումի հանգրուանին կը դնէ։ Վերը կատարուած հաստատումով կեցուածք ճշդած չենք ըլլար ընկերային բանաստեղծութեան դէմ, պարզապէս անոր քիչ մը արուեստական կամ յանձնառու փորձերը կը նշենք։ Ամէն պարագայի, ընկերային կամ հեղինակին խկական շրջապատէն եկող գիծը միշտ կենդանի պիտի մնայ (իրրեւ Ներկայութիւն) իր ստեղծագործութեան մէջ։

Աւելի քան տասնամեակ մը անցած է Զահրատի առաջին եւ երկրորդ գործերուն միջեւ («տետրակ»ները նկատի չունինք) եւ բացայայտ բիւրեղացում մը կայ անոր բանաստեղծութեան եւ լեզուական տարրերուն մէջ, ինչպէս եւ կեանքը ընկալելու աւելի յատակ, մարդկային ու խոր հայեացք մը։

Ան այլեւս պէտք չունի քիչ մը փոքրէ ձեւով ըսելու, թէ մեծ քաղաքի բնակիչն է, քանի որ քաղաքային մեր առօրեան այլեւս հոն դրսի է։ Պէտք չունի նաեւ իր անհատականութեան, ինքնութեան կամ եսին տագնապը մեր քթին կոխելու, որովհետեւ «Այսպէս ամէն առաւօտ», ամէն օր, որ առնէն դուրս կ'ելլէ՝ ամբոխին, արտադրողական-ապառողական ընկերութեան մէկ մասնիկն է, գրեթէ անկամ, եւ ակամայ տուն ձգած, եւ իր տան առանձնութեան մէջ է, որ կրնայ վերագտնել զայն։

Այս շատ մարդկային գիծն է, որ կ'ուզենք Զահրատի այս բանաստեղծութիւններուն մէջ։ Կորսուած ամբողջ անցեալ մը պարունակող «Նիկա»յի երգը, իր կորսուած մարդկութիւնը մուրացող տիեզերքի «Լուսախուզացը», մարդկային կացութիւններ դրսեւորող «Իրր թէ»ն կամ «Մահագրականը», եւայլն։

Տակաւին այս բոլորը երբեմն քնարական երանգ մը կ'առնեն, որ դժուար հասկնալի պիտի ըլլար առաջին շրջանին.

«Քոյր — ե՞ս անուն մոռցայ
Թէ ոչ քիչ մըն ալ անուն չունէիր —
Ինչո՞ւ համար կը մսէին
սարփինաները բարի
Երբ ձեռք ձեռքի կը քալէինք
մշուշին մէջ ոչ չկար —
Ցանկարծ շուրջս ճայեցայ
Չկայիր
Քոյր — ե՞ս արդեօք չտեսայ»
(«Մշուշ»)

Այստեղ աչքառու է Ի՛ւ քնարականութիւնը, Ե՛ւ բանաստեղծութեան թեւադրականութիւնը։ Կայ անշուշտ անհատականութեան տարնապ մը, սակայն կայ նաեւ հաղորդակցութեան պակասը կամ նման կասկած մը։

Ասոր կը յաջորդէ իր անհատական եւ հաւաքական եսին մէջ խորացում մը։ Եթէ «Զարմանահրաշ»ը այլ գործերու հետ անձին փնտռտուքը կը կատարէ (եւ ոչ թէ ուրուականային Կիկոյի մը), «Կոմիտաս»ն ու «Մեսրոպաբոյր»ը իր հաւաքականութեան եւ լեզուին նկատմամբ միտում մը կը մատնեն։ Այս պատճառով ալ իր բանաստեղծութիւնը տարբեր կշռոյթ կը ստանայ.

«Խունկ կը բուրեն
Որդան կարմիր ու մազադաթ կը բուրեն
... Արեւ ու արտ կը բուրեն
Վարդ ու սոխակ — Սայաթ-Նովա ու
Կոմիտաս կը բուրեն
... Ուր որ ըլլան հողմացրիւ ուր որ

digitised by A.R.A.R.@

զաղթեն — վարդապե՛տ
Քու տառերդ ազատութիւն կը բուրեն
(«Մեսրոպարոյր»)

Ամէն պարագայի, այս հաստատումը կը կատարուի կեանքի բոլոր երեսներուն վրայ։ Աւելի՛ն. անիկա տնային նըրբերանգներով եւ որոշ (յաճախ սեւ) հիւմորով մը կը հարստացնէ Զահրատի բանաստեղծութիւնը։

Հիւմորի դիծը, որքան ալ սկիզբը նշմարելի ըլլայ, այս չրջանին է, որ յըստակ զարգացում կ'արձանագրէ։ «Տիկին Բրածոյ»ին մէջ սեւ հիւմոր մը կայ եւ որոշ ձեւի ամբողջող կենցաղի մը դէմ լուռ բողոք մը. այսպէս՝

«Տիկին Բրածոյ — ինչպէս էք
Ինչպէս ըլլաք — ծովէն եկած
ձուկի պէս —
Մաղարանը նստեր էք
Պաղպաղակ չէ — ձեր մեռութիւնը
կը լիզէք ծովուն դէմ —
Հին փառքերու ծովէն ելած ու
շլմորած ձուկի պէս
Տիկին Բրածոյ — լիուեր էք»

Քիչ եաք արդէն ամբողջութեամբ Գոլիա ենք, որ, բնականաբար, այս իմաստով, լաւագոյն ձեւով կը ներկայանայ «Պարոնեան»ով.

«Անոնք որոնք կը բազկաթոռակազմին
Անոնք որոնք կը բարեհամբաւածախեն
Անոնք որոնք կը բարեհամբաւագնեն
Անոնք որոնք կը լորձնաշրթնա-
ծափահարեն
... Անոնք որոնք կը տիրացուատեւեն
Անոնք որոնք կը մեծաքարերանան
թերթասիւնակօրէն
կը նային հայելիին մէջ
կը մեռնին խնդալէն»

Գոլիսը, Պարոնեանի երգիծական ժառանգութիւնը, որոշ բառապաշարն ու բառակազմութեան եղանակը միշտ չէ, որ այսքան յաջող ձեւով կը կաղմուին եւ լաւ ամբողջութիւն մը կը կազմեն։

Այս բոլորով, կը տեսնենք, թէ բաւական ինքնուրոյն բանաստեղծական անհատականութիւն մը ունինք Զահրատով, որ որոշ խրագործումներ արձանագրած է իր անունին դիմաց։ Այս ընթացքին, բացայայտ են կարգ մը փոփոխութիւններ։ Օրինակ, այդ անհեթեթ կամ ողբերգաւեչտական աշխարհին տեղ՝ հետզհետէ աւելի որոշակի, իրական եւ լաւատեսութեամբ ու հիւմորով բարեխառնուած մթնոլորտ մը կը տեսնենք։ Այս գարգացումը պատճառ կը դառնայ նաեւ, որ ուրուագծային (սոսկ ընկերային տագնապ մը հետապնդող) կիկոյի մը փոխարէն բանաստեղծին իսկական կամ ներքին խառնուածքը տակաւ անուղղակիօրէն յայտնուի, իր անհատական ու հաւաքական տագնապներով, անձկութիւններով, տխրութեամբ, ծիծաղով, հեւայլն. ա՛յնինքն՝ որոշ քաղաքացիութեամբ, որուն գոյութիւնը կասկածելի էր առաջին չրջանին։ Անշուշտ, այդ սկզբնական անհեթեթ աշխարհէն շատ մը տարրեր կան տակաւին, որովհետեւ հոնկէ, այսինքն՝ իր բնական չրջապատէն է Զահրատի մեկնակէտը, այլապէս կէս-լուրջ կամ նախնական տողեր ու տրամադրութիւններ անհասկնալի պիտի մնային։ Գուցէ այս մէկը քիչ մըն ալ գոյսական խառնուածքին ու աշխարհահայեացքային գիծերուն մաս կը կազմէ՝ կեանքը դիտելու քիչ մը կատակով, սեւ հիւմորով, տխրութեամբ, երբեմն նոյնիսկ անլրջութեամբ՝ անտանելի եւ քարացած կենցաղն ու լրջութիւնը ծաղրելով։

Այս բոլորին զումարն է Զահրատ եւ այս բոլորին ամբողջութիւնը կը ներկայացնէ «Մեծ Խաղաթը» հաւաքածոն։

ՑԱՐՈՒԹԻՒՆ ՊԷՐՊԷՐԵԱՆ

digitised by A.R.A.R.@

ՆՄՈՅՇՆԵՐ՝ ԶԱՀՐԱՏԻ ՔԵՐԹՈՂՈՒԹԵՆԷՆ

ՄՇՈՒՇ

Քոյր — ե՞ս անուն մոռցայ
Թէ ոչ քիչ մրն ալ դուն անուն չունէիր —
Ինչո՞ւ համար կը մսէին սարփինաները բարի
Երբ ձեռք ձեռքի կը քալէինք մշուշին մէջ որ չկար —
Ցանկած շուրջս նայեցայ
Չկայիր
Քոյր — ե՞ս արդեօք չտեսայ

Թէ ոչ քիչ մրն ալ դուն երբեք չկայիր —
Ինչո՞ւ համար կը մսէին սարփինաները բարի
Մշուշին մէջ որ չկար
Կը քալէինք ձեռք ձեռքի
Միլիոնաւոր առուօտներ ակնթարթի մէջ ծնան —
Կը վախնայիր կը մսէիր սարփինային պէս բարի —
Քոյր — ե՞ս արդեօք չկայի
Թէ ոչ քիչ մրն ալ դուն կայիր առանձին —

Ինչո՞ւ անուն մոռցայ

ԱՅՍՊԷՍ ԱՄԷՆ ԱՌԱՒՕՏ

Այսպէս ամէն առաւօտ
Հրաժեշտ կ'առնեմ կը բաժնուիմ ես ինձմէ

Տանս դուռը երբ կը փակեմ ետեւէս
Գիտեմ թէ
Ես ներսն է — եւ ամէն քայլ զիս կ'անջատէ իմ եսէս

Այսպէս ամէն առաւօտ
Հրաժեշտ կ'առնեմ կը բաժնուիմ ես ինձմէ —
Կը խառնուիմ ուրիշներով շինուած հսկայ ծովուն մէջ

Ու կը տեսնեմ — պատուհանին ետեւէն
Ես կեցեր զիս կը դիտէ մտատանջ

Իսկ ես ամէն առաւօտ
Կ'երթամ ձուլուիլ ուրիշներով շինուած հսկայ ծովուն մէջ
Մինչդեռ ես պատն երեսին նստեր կու լայ ետեւէս

Հրաժեշտ կ'առնեմ կը բաժնուիմ ես ինձմէ —
Առաւօտուն — ես մանաւանդ առաւօտուն դժբախտ եմ

digitised by A.R.A.R.@

ԶԱՐՄԱՆԱՀՐԱՇ

Օր կ'ըլլայ
Ես եւ ինքս ձեռք ձեռքի
Անօրինակ փնտռտուքի մը կ'ելլենք —
Ինքնութիւնս կը պեղենք

Միօրինակ տարազներու յաճախանքէն ձանձրացած
Օր մ'ալ մենք
Բազմատեսակ ինքնութիւնս ճանչնալ կ'ուզենք մարդկօրէն

Դիւրին չէ —
Անդրպետին մէջ մոլորակ քարկոծելու չի նմանիր —
Ինքնութիւնս այնքան խոր է — այնքան խիտ
Որ ձեր գիտցած տիեզերքին սահմաններէն կը յորդի —
— Երկինքն ի վեր դուք ի վերջոյ քանի՞ հատ աստղ կը համբէք —

Մինչ եթէ
Երբ օր ըլլայ ու — դուք ձեզի — ձեր ինքնութիւնը պեղէք
Ինչքա՜ն արեւ կը գտնէք հոն — քանի քանի տիեզերք —
Չէք գիտեր ինչ հաբուտ էք

Ես եւ ինքս եւ դուք եկէք — ձեռք ձեռքի —
Մեր էութեան խառնարանին մէջ անծիր
Զարմանահրաշ փնտռտուքի մը ելլենք

ՄԱՀԱԳՐԱԿԱՆ

Օգոստոսի արեւին տակ ու հովուն տակ հիւսիսի
Շոգեմակոյկ մը նստած
Հանի Լեւոնը գնաց

Եւ անոնք որ ծովափէն
Ծովն ու ծովուն փրփուրները դիտեցին
Խօսք մէկ ըրած խորհեցան —
Կարգը մեզի քիչ մը եւս մօտեցաւ

Հանի Լեւոնը տարին —
Ամէն ինչ էր բայց ամէն ինչ ըլլալէն ալ աւելի
Իր դարի մօտ տարիներուն հաշիւով
Մեր բոլորին երաշխիքն էր մահուան դէմ
Մինչդեռ հիմա կարգը մեզի քիչ մը եւս մօտեցաւ

Մէկ քահանայ չորս մահակիր դագաղ մ'անշունչ փայտի պէս
Շոգեմակոյկ մը դրին
Ու ծովն ի վար նաւարկելէն Հանի Լեւոնը տարին

Մինչ անոնք որ տեսան — լացին — չլացին —

digitised by A.R.A.R.@

Զգացին թէ կարգը իրենց փիչ մը նուս մօտեցաւ
Օգոստոսի արեւին տակ ու հովուն տակ հիւսիսի

ՄԵՍՐՈՊԱԲՈՅՐ

Խունկ կը բուրեն
Որդան կարմիր ու մազաղաթ կը բուրեն

Վանք կը բուրեն
Ապաշխարանք կը բուրեն
Ծամ ու մեծ պահք ու ճգնութիւն կը բուրեն

Աւետարան կը բուրեն
Խաչ ու Նարեկ — աղօթք ու ոգի ու շարական կը բուրեն

Մահ կը բուրեն
Հերոսամարտ ու նահատակ կը բուրեն

Արեւ ու արտ կը բուրեն
վարդ ու սոխակ — Սայեաթ Նովա ու Կոմիտաս կը բուրեն

Կեանք կը բուրեն
Վերազարթնում ու յաղթանակ կը բուրեն

Ուր որ ըլլան հողմացրիւ ուր որ գաղթեն — վարդապե՛տ
Քու տառերդ ազատութիւն կը բուրեն

ԿՈՄԻՏԱՍ

Արեւ կայ
Իր երգերուն մէջ հողն եփող արեւ կայ
Արեւ կայ սիրտ տաքցնող
Ու կարօտով սիրտերն այրող արեւ կայ

Տերեւ կայ
Իր երգերուն մէջ բաղրոջուն տերեւ կայ
Տերեւ կայ շոգ ամառներէն վերապրող
Ու աշնան հետ ոսկի դարձած տերեւ կայ

Անձրեւ կայ
Իր երգերուն մէջ գարնան շաղ անձրեւ կայ
Անձրեւ կայ սիրտը թրջող
Ու կարօտովն ի սպառ մարող անձրեւ կայ

Բարեւ կայ
Իր երգերուն մէջ համասփիւռ բարեւ կայ
Բարեւ կայ մեր գուրանիրգէն հարսանիրգէն
Խաղաղութիւն սիրող մարդոց բարեւ կայ

ԶԱՀՐԱՏ

digitised by A.R.A.R.@

ԹԻՒՐՆ ՈՒ ԹԵՐԻՆ՝ ԱՅՍՕՐ

1) ԱՄԷՆ, ԲՈԼՈՐ ԵՒ ԱՄԲՈՂՋ

Շատ ընթացիկ սխալագրութիւն մը՝ սկսելու համար։ Կը կարծուի, առհասարակ, որ ամէն, բոլոր *եւ* ամբողջ *բառերը, գործածուած՝ ըլլա՛յ իրը դերանուն, ըլլա՛յ իրը ածական (ի գէպ, երկու պարագային ալ կը պատկանին անորոշ կամ ընդհանրական խօսքի մասին, տեսակին), տեղիք չեն տար սխալի, սխալ գործածութեան։ Գարշ է իւրաքանչիւրին ե՛ւ իմաստը, ե՛ւ գործածութիւնը։ Սակայն, փաստօրէն, անոնք մէկէ աւելի անգամներ կ'երեւին ընթացիկ հայերէնագիտութեան էջերուն, իրը սխալ հասկցուող եւ սխալ կիրարկուող բառեր. մասնաւորումը կ'ընէ Բ. Թաշեան, իր կարգին, «Թիւրն ու թերին»ի իր շարքին մէջ։ Փաստ է, նաեւ, որ մեր մամուլի էջերուն յաճախ կը հանդիպինք սա՛ տիպի նախադասութիւններու. «Ամէն կարելիութիւնները նկատի առնուած են». կամ՝ «զգուշութիւններու բոլոր կարողականութիւնը կեդրոնացուցաւ». կամ տակաւին՝ «...առանց մտածելու որ այդ ամբողջը կրնայիւ...»։*

Եղա՞ւ. չէ՛, չեղաւ։

Ածականաբար գործածուած այս «անորոշներ»էն իւրաքանչիւրը իրեն յատուկ թիւ ունի. ամէն *անորոշէն ետք եկող գոյականը կ'ըլլայ միշտ եզակի. ուրեմն՝* «ամէն կարելիութի՛ւն» *եւ ոչ* կարելիութիւններ։ *Գարշ է, որ* ամէն *կը գործածուի* ամէն *մէկի, իւրաքանչիւրի իմաստով, եւ չի կրնար դառնալ որոշիչը յոգնակի գոյականի։ Գալով* բոլորին, *անոր պէտք է անպայման հետեւի յոգնակի թիւով գոյական. կրնանք ըսել* «բոլոր ուժերը» *բայց երբեք* բոլոր ուժը։ *Իսկ* «բոլոր կարողականութիւնը» *կրկնակիօրէ՛ն սխալ է. կարողականութիւն, շեշտօրէն վերացական բառ ու հասկացութիւն, չի կրնար դրուիլ յոգնակի. եւ քանի արտայայտել ուզուածը* ամբողջի գաղափարն է՝ *կրնանք միայն ըսել* «ամբողջ կարողականութիւնը»։ *Վերջացնելու համար շեշտենք, որ* ամբողջը *միայն* եզակի *թիւով գոյականի կը նախորդէ։*

Առանցքէ իւրաքանչիւրը, իրը դերանուն գործածուած, համապատասխան թիւով ստորոգիչ (բայ) կը ստանայ. «ամէնը փնացաւ» (*քիչ գործածական*), «Բոլորը եկան» *եւ* «Այդ ամբողջը կրնայ ունենալ ժխտական անդրադարձ...»։ *Ու ո՛չ* «Ամէնը փնացան», «Բոլորը հասաւ» *կամ* «Ամբողջը կրնան...»։

Արժանագրենք այս պարզ, պարզագո՛յն կանոնները, եւ այսուհետեւ ամէն *առիթով եւ* բոլոր *պարագաներուն՝ խուսափինք սխալագրական այս կալուածէն...։* Ամբողջը՝ *քիչ մը բարի կամեցողութեան հարց է։*

2) ՈՐԱԿԱԿԱՆՆԵՐՈՒ ՈՐՈՇ ԶՈՅԳԵՐ...

Նուազ ընթացիկ, սակայն հայերէնի մէջ աւելի սխալ է չփոթը ընդմէջ ընկերայինի/ընկերաբանականի, հոգեկանի/հոգեբանականի, մարդկայինի/մարդաբանականի... *մինչեւ* տեսական/տեսաբանական *հասնելով...։*

digitised by A.R.A.R.@

Պարզ պէտք է ըլլայ, որ կեանքի մէջ գոյութիւն չունին ընկերաբանական երեւոյթներ, ինչպէս թերթ մը չի հրատարակեր ընկերային յօդուած մը: Մարդկային ընկերութեան պարզած երեւոյթները ընկերային են, իսկ այդ երեւոյթներէն մեկնելով մշակուած դիտութեան՝ ընկերաբանութեան դրոյթները ընկերաբանական դրոյթներ են, դրուած յօդուածները՝ ընկերաբանական յօդուածներ: –Բան– արմատը երբ առկայ է՝ հարցը կը վերաբերի ոչ «բնական» երեւոյթին, այլ զայն ուսումնասիրող գիտութեան: Նոյն տրամաբանութեամբ՝ չկան մարդկային մեթոտներ, կան մարդաբանական մեթոտներ: Նոյն տրամաբանութեամբ պէտք չէր խօսուէր՝ հոգեբանական հարցեր ունեցող անձերու մասին. մարդոց հարցերը պէտք էր նկատուէին հոգեկան, իսկ հոգեբանականը վերապահուէր՝ այդ հարցերը ուսումնասիրող դրոյթներուն, վարկածներուն ու դիտարկումներուն: Բայց հոգեբանական բառը այնպիսի «ժողովրդականութիւն» մը գտած է, եւ ասիկա՝ ոչ միայն հայերէնի մէջ, որ կը գործածենք զայն ամէն իմաստով. հոգեբանական դիմադրութիւններէն մինչեւ... հոգեբանական տեսութիւն...:

Բան մըն ալ տեսական/տեսաբանական գոյդին մասին. հոս ալ զանազանումը պարտէր յստակ ըլլալ: Հարց մը տեսական է, երբ կը հակադրուի գործնականին, թանձրացականին. երբ, առանց «բնութեան մէջ» գոյութիւն ունենալու (բնութեան մէջ, պարզ է, տեսական հարց գոյութիւն չունի), տեսութիւններու համակարգի մէջ չէ դիտուած, եւ կը նշանակէ մտածական, վերացական: Ա՛յլ են տեսաբանական հարցը, տեսաբանական մօտեցումը. կ'ենթադրեն ամբողջ մեթոտաբանութիւն մը, եւ ասոր հետեւ՝ համակարգ մը. տեսականի ենթադրածէն աւելի չեչտ վերացականութեան մակարդակ ու ոլորտ:

3) ԶԳԱՑՈՒԹԻՒՆ ԵՒ ԶԳԱՑՆՈՒԹԻՒՆ

Եփոթի գոհ այլ գոյդ մըն ալ՝ զգայութիւնն ու զգայնութիւնը:

Առաջինը՝ մեր հինգ զգայարաններէն որեւէ մէկուն մեզի փոխանցած արտաշխարհային տարրն է, ասոր համապատասխանող գրգիռը. հոգեկան կեանքի (ահա հոս սխալ պիտի ըլլար, սխալ պէտք էր ըլլար գործածել հոգեբանական կնաճի ձեւը...) տարրական մէկ աւելը:

Զգայնութիւնը հիմնոյին տարբեր է զգայութենէն. ապրող էակին հոգեկան աշխարհի, զգացումներու եւ զգայականութեան բարդ խառնուածքն է անիկա առաջին հերթին: Մինչ զգայութիւնը տեսողական է, լսողական, չօշափային, եւայլն, զգայնութիւնը ենթակային աշխարհը ընկալելու յուզական–մտածական յատկանիշներու գումարն է. այս իմաստով կը խօսինք ժողովուրդներու՝ զգայնութեան մասին նաեւ, գրական սերունդի մը զգայնութեան մասին, խօսելէ եւ անհատի զգայնութեան մասին: Կարճ՝ զգայնութիւնը անհատին կամ խումբին «զգայուն ըլլալու ձեւն է, ասոիճանը: Նաեւ, այս վերջին պարագային, անիկա կրնայ նշել, ըստ չրջագրութեան (ֆոնթեֆոթ), միջինէն աւելի զգայուն ըլլալու իրողութիւնը. թէեւ այս վերջին իրողութեան, վիճակին յաճախ կը վերապահենք գերզգայնութիւն բառը:

Այս գոյդի կողքին, ունինք հայերէնի մէջ նուազ քաղաքացիական իրաւունք վայելող զգայնոտ բառը: Ձիւդ գործածութեան պարագային, անիկա պէտք էր յղուէր, կը կարծենք, ֆիզիքական–սեռային ոլորտի լայնօրէն հաղորդ խառնուածքի, զգայնութեան. եւ ոչ գերզգայնութեան իմաստի: Իր կողքին՝ կրնար գործածուիլ նաեւ զգայասէրը կամ զգայապաշտը:

digitised by A.R.A.R.@

Զենք անդրադառնար հոս՝ զգաց– արմատով բառերու, ինչպիսին են զգացումը, զգացակցին ու զգացականութիւնը։ Այս բառերը, կը կարծենք, նուազագոյն առիթը պէտք չէ տան չփոթի՝ վերոյիշեալ միւս եզրերուն հետ։

4) ԱՐԵՒԵԼԱՀԱՅ «ԹԻՒՐ ՈՒ ԹԵՐԻ» ՄԸ…

Այս շարքի մեկնակէտին, կը յայտնուէր տրամադրութիւնը՝ առաւելագոյնս մօտ ըլլալու արեւելահայերէնին, ընկալուչ մնալու՝ անոր յօրինումներուն ու նորամներուն առաւելագոյն չափով, օգտուելու արեւելահայ եւ խորհրդահայ հայապիտական նուաճումներէն. կարճ՝ միտիլ մեր լեզուի երկու հիւղերու մերձեցման։ Գարդ է, սակայն, որ այս տրամադրութիւնները մեզմէ պէտք չէ խլեն քննականութիւնը, այսինքն՝ հարցադրող ու դատող մարդու խոշորացոյցը…։

Ինչ որ սխալ, ուղղակի ափսոսալի հիմ ունի արեւելահայերէնի «ատեղծագործական» ոգիին մէջ՝ այդ ալ, մա՛նաւանդ, բարդացում–ածանցումի չափազանց նախնական, ոչ–դասական, առաւել՝ հակադէզագիտական հանգամանքն է։ Ճիշդ է, հայերէնի մէջ որոշ բառեր կան, նուիրագործուած կամ լոյն գործածութեան արժանացած, որոնք կը կուտակեն մասնիկները՝ անհարիկ ձեւով. այսպէս՝ սկզբունքային բառը, ուր –ունք ածանցին վրա՛յ է, որ կ՝աւելնայ –այինն ածանցը։ Սխալ, բայց նուիրագործուած սխալ, որ անոգուտ ու անտեղի կը դարձնէ նոյնիսկ ափսոսանքը՝ անճաշակ այս բառի հաշուին։ Որքա՞ն աւելի կոկ ու վայելուչ պիտի ըլլար, սակայն, սկզբնային բառը, որ, միւս կողմէ, չունի այլ գործածութիւն (սկզբնականն է, որ արդէն կը գործածուի, ծանօթ իմաստով)։ Սակայն մոռնա՞նք սկզբունքային հանդէպ մեր սկզբունքային դժգոհանքը…։

Հարցը ա՛յն է, որ արեւելահայերէնը լայնօրէն կը գործածէ ածանցներու անտեղի ու թափթփած կուտակման այս բառակազմական քաղաքականութիւնը։ Այսպէս, լեգէոն են հիմունքայինները, տեղեկանքայինները, գործուղումականները…։ Ո՞ւր կ՝երթայ հայերէնը այս ձեւով։ Կ՝ըմբռնենք, առաւել՝ խորապէս գիտակից ենք, որ խորհրդահայ իրականութեան բազմազանութիւնը այդ հայերէնը դնէ յանդուգն ստեղծագործութիւններու մարտահրաւէրի մը առջեւ, որուն նուազ չեշտօրէն ենթակայ է մեր արեւմտահայերէնը։ Բայց կարելի չէ՞ աւելի վայելուչ ձեւով վերցնել այդ մարտահրաւէրը։ Զունենք հմտութիւնը լուծումներ առաջարկելու նոյնիսկ մեր մատնանշած քանի մը օրինակներուն պարագային կամ անոնց բոլորին։ Ինչո՞ւ սակայն, օրինակի համար, հիմունքայինը չփոխարինել հիմնայինով, անոր ոչ–գործածուած, «ոչ–գրաւուած» ըլլալու առաւելութենէն չօգտուիլ. նուա՞զ խօսուն է, նուա՞զ «փորձնական» ու փորձնապաշտ. բայց զեկավարուած ու համակարգայնօրէն տարածուած այս գործածութիւնը ի վերջոյ անպայմա՛ն պիտի դառնայ խօսուն, այլեւս նշանակէ… ինքզինք…։ Կամ ինչո՞ւ, տեղեկանքայինի պարագային, չբաւարարուիլ տեղեկայինով…։

Կ՝անդրադառնանք, անշուշտ, որ որոշ ածանցային կուտակումներ անխուսափելի են, եթէ ոչ անհրաժեշտ ու բաղձալի։ Այդպէս է պարագան, օրինակ, քանի մը տող վերը գործածուած համակարգայնօրէն մակբային։ Մեր հարցը չի վերաբերիր այս վերջիններուն։

Ց. ՔԻՒՐՔՃԵԱՆ

digitised by A.R.A.R.@

ԱԼԷՆ ՌՈՊ–ԳՐԻԷԻ ԾՐԱՊՏՈՅՏԸ

Ալէն Ռոպ–Գրիէ չբնապատոյտի ելած է, Միացեալ Նահանգներու մէջ նոր Վէպի շուրջ դասախօսութիւններ տալու համար։ Նիւ Եորքէն Դանուայի Թէր–Նէօվ կղզին երթալու համար, Ռոպ–Գրիէ նախընտրած է շոգեկառքը, հանգստակ ճամբու երկարութեան։

Թէր–Նէօվի մէջ Ռոպ–Գրիէ դասախօսութիւններ պիտի տայ Նոր Վէպի մասին, ինչպէս ըրած էր նախապէս՝ Մարսքի մէջ։

Վիպասան Ռոպ–Գրիէ եղած է նաեւ բեմադրիչ եւ փրոֆեսէօր։ Ամբողջ տարի մը ան դասախօսած է Ֆէս քաղաքի համալսարանը։ Տարիներ առաջ, նոյն Ռոպ–Գրիէն ալիսասած է Մարոքի մէջ՝ իբրեւ գիւղատնտես–երկրաչափ։

Ինչպէս կը տեսնուի Ռոպ–Գրիէի գլխաւոր յատկանիշը յարափոփոխութիւնն է եւ ինքնաբողոքումը։ Գալով դասախօսի իր ասպարէզին, ան կ'ըսէ. «Մարոքցի ուսանողները անպարտելի են, երբ հարցանդուին իմ գործիս մասին։ Անոնք տակի աշխատող են, բան ամերիկացի ուսանողները»։

Հրհոչներ կան, որ Ալէն Ռոպ–Գրիէ կրնայ վերադառնալ իր նախկին ասպարէզին, այսինքն՝ գիւղատնտեսութեան։

ՖՐԱՆՍԱԿԱՆ ՓԷՆ ՔԼԱՊԸ ԿԸ ԲՈՂՈՔԷ

Ֆրանսական Փէն քլապը բուռն կէրպով բողոքեց խորհրդային բժիշկ եւ գրագէտ Վիքթոր Նեքրիչեյովի դոնփակ դատավարութեան դէմ։ Տոքթ. Նեքրիչեյով դատապարտուած է եռամեայ տարի համբարձին արգելափակման եւ հինգ տարուան աքսորի՝ գաղափարական յանցապարտութեան համար։

Ֆրանսայի գրողներու այս միութիւնը կը յիշեցնէ, թէ Տոքթ. Նեքրիչեյով, որ օժանդակ անդամներէն է այս կազմակերպութեան, արդէն երկու տարի արգելափակուած է ճամբարի մէջ, որովհետեւ փափաքած է մեկնիլ արտասահման՝ իր ընտանիքին միանալու համար։

Ֆրանսական Փէն քլապը անձկութեամբ դիտել կու տայ, որ Խորհրդային Միութեան մէջ այլախոհներու ձերբակալութիւնը հասած է չարաթական 5էն 6է յաճախակիութեան, եւ թէ՝ աւելի քան 200 անձեր ձերբակալուած ու քանտարկուած են վերջին քանի մը ամիսներու ընթացքին, որովհետեւ ուզած են պաշտպանել իրենց եւ մարդկային ամէնէն տարրական իրաւունքները։

Միւս կողմէ, Ֆրանսական Փէն քլապը կը դատապարտէ քուպայի քանտանոցի Արմանտօ Վալլատարէսի բանտարկութեան պայմանները։ Վալլատարէս, որ 20 տարիներէ ի վեր կը տքայ Հաւանայի գեղանիներուն մէջ, գրկուած է ամէնէն տարրական իրաւունքէ։

Վալլատարէս օժանդակ անդամ է Ֆրանսական Փէն քլապին եւ Ազատութեան մրցանակակիր։ Ան այս մրցանակին արժանացած է Ֆրանսայի մէջ հրատարակուած «Գնաբրայի կալանաւորը» բանաստեղծութիւններու հատորին համար։

1979Ի ՖՐԱՆՍԱՅԻ ՀՐԱՏԱՐԱԿՉԱԿԱՆ ՏԱՐԻՆ

Հրատարակիչներու ազգային սենտիքայի հաղորդագրութիւնէն կը քաղենք հետեւեալ տուեալները։ 1979ին հրատարակչական արտադրութեան ընդհանուր եկամուտը եղած է 5·500 միլիոն ֆրանք, ինչ որ 10,7 առ հարիւր աճ մը կը նշանակէ՝ բաղդատած 1978ին։ Սակայն, եթէ ասկէ զեղչենք գիներու յաւելումը, որ գնահատուած է 8,3 առ հարիւրով, այն ատեն աճի քուն համեմատութիւնը կ'իջնէ 2 առ հարիւրի։

1979ին, Ֆրանսայի մէջ լոյս տեսած են 26.687 անուն գիրքեր՝ 1978ի 26·584ի փոխարէն, ինչ որ կը նշանակէ 0,4 առ հարիւր աճ մը։

Հրատարակուած գիրքերը կարելի է բաժնել երկու խումբի, առաջին՝ գրագրական գիրքեր, երկրորդ՝ գրական գիրքեր։ Փոքրագոյն տեսակէտով, գրագրական գիրքերը կ'արձանագրեն 6.3 առ հարիւր նուազում մը՝ նախորդ տարուան հետ բաղդատած։ 1979ին լոյս տեսած են 256.9 միլիոն գրագրական գիրքեր, իսկ 1978ին՝ 274.3 միլիոն։

Գրական գիրքերու արտադրութիւնը աճեցնած է 14 առ հարիւր աճ մը։ 1978ին լոյս տեսած են 100.3 միլիոն հատոր գրական գիրքեր, իսկ 1979ին՝ 114.7 միլիոն։ Գրական գիրքերուն

digitised by A.R.A.R.@

68 առ հարիւրը կը պատկանի գրական սեռին։

Ֆրանսերէն գիրքին գլխաւոր չուկան Ներքին չուկան է։ Այս տարի Ֆրանսերէն գիրքերու արտադրութիւնը ապահոված է 692 միլիոն ֆրանք։

ՄԱՀ՝ ՀԵՆՐԻ ՄԻԼԼԷՐԻ

Լէօնարտօ Տա Վինչիի աւտոմնախրութեանց արդիւնքը հանդիսացող 36 էջերէ բաղկացած ձեռագիր մը աճուրդի պիտի դրուի Լոնտոնի յուշասարհներէն մէկուն մէջ, յառաջիկայ 21 Դեկտեմբերին։

«Զուրիոր բնութիւն, ծանրութիւն եւ շարժումներուն մասին» խորագրեալ այս ձեռագիրին դրամական իրրեւ հաւանական թուական՝ մահապէտները կը հեգրոնանան 1507ին վրայ։ Ուրարեւ, անկրկնային եւ ծովային գիտութեան հարցեր լուսաբանող այս գանձը կը պատկանի Լէսթէր ընտանիքին, որուն անդամներէն մէկը զան գնած էր 1717ին։

Սեւագրութեան եւ ուրուանկարի արժէքէն զատ՝ թանկ են այս թուղթերը, որովհետեւ հոն միաժամանակ է յայտ կու գան Տա Վինչի գեղանկարիչն ու գիտնականը։ Փաստորէն, արուեստի եւ գիտութեան համագրութիւնը հանդիսացող այս էջերուն վրայ, Տա Վինչիի գծանկարներուն կողքին մենք կը կարդանք գիտնականի հմտութեամբ տրուած բացատրութիւններ, ծանօթագրութիւններ եւ հաստատումներ, որոնք կը խօսին ոմկիանոսներու, լուսինի, նեղուցներու, դիաներու, ջուրերու շարժումներուն եւ երեւոյթներու տարօրինակ երեւոյթներուն մասին։

Այս բացատրութիւններէն մէկուն մէջ, հանճարեղ գեղանկարիչը կը գրէ. «Գիտի չնկարագրեմ, թէ ինչպէս կը մնամ ցուրտի տակ, որովհետեւ մարդուն յար բնութիւնը կրնայ զայն մղել ոճրագործութեան արարքին՝ ծովուն խորերէն ներս ուտուն վրայ բարձրանալու եւ ամոր տիրանալէ առաջ, նաւուն վրայ գտնուողները ծովամոյն ընելու միջոցին որդեգրումով»։

Բայց ի՞նչ պիտի պատահի, եթէ տարբական մը ապրանայ այս հարստութեան։ Անգլիոյ թանգարանն ու Մատենադարանը իրենց տրամադրութիւնները չեն ծածկեր։ Վերոյիշեալ գոյգ հաստատութեանց պատասխանատուները կը յայտարարեն, որ նման պարագայի մը՝ պիտի ընդդիմանան արտածումի արտօնագիր տալու օրինական պահանջին դէմ, կամ՝ պիտի փորձեն գանձագրեալ ձեռք ձգման գործողութիւնները, որպէսզի անգլիացի ժողովուրդին ընծայուի անհրաժեշտ դրամը ապահովելու առիթը՝ նիւթական մրցակցութեան մարտահրաւէրին կարենալ պատասխանելու համար։

Մատենադիներու համաձայն՝ աճուրդը կրնայ բարձրանալ մինչեւ 14 միլիոն տոլարի, ինչ որ պիտի դժուարացնէ անգլիական թանգարաններուն ձեռագիրը ձեռք ձգելու գործը, որովհետեւ նման մեծագումար գնումներ կատարելու է վիճակի չեն։ Այս առնչութիւններէն մեկնելով, մասնագէտները դիտել կու տան, որ ձեռագիրը շատ հաւանաբար դառնայ սեփականութիւնը ամերիկեան թանգարաններէն մէկուն կամ արուեստի հաւաքածոներ կազմող միլիառատէրի մը։

ՏԱ ՎԻՆՉԻԻ ՁԵՌԱԳԻՐԸ

Անցեալ Յունիսի 7ին, Լոս Անճելսի մէջ մահացաւ ամերիկացի հանրածանօթ արձակագիր Հենրի Միլլըր։

Նիւ Եորքի Պրուքլին թաղամասին մէջ ծընած Միլլըր, փաստորէն, լաւ կը ճանչնայ ամերիկեան ընկերութեան ամենահամեստ խաւը, որ ապրելու կը ներկայացնէ «Սիւ զարուն» գործին մէջ։ Հոն բազմաթիւ տարրեր կան իր մանկութեան աշխարհէն։

29 տարեկանին Միլլըր կ՝անցնի Փարիզ ու կ՝ինչնայ յառաջապահ գրողներու եւ արուեստագէտներու շրջանակին մէջ։ Փարիզը, իր յաջաքերարար ազատ բարքերով, այլազգի բնակիչներով, հաճոյքի կեդրոններով, եւայլն, յատուկ հմայք մը կը ստեղծէ Միլլըրի մօտ։ Այս աշխարհն է, որ կը ներկայացնէ Միլլըր՝ «Խեցգետնոնի արեւադարձը» ինքնակենսագրական գործին մէջ, ուր սեռային ազատութիւնը, նման կացութիւններու նկարագրութիւնը, ինչպէս եւ յանդուգն ու քրապաշտ բառապաշարի մը գործածութիւնը ցնցիչ տպաւորութիւն կը ձգեն։

Ցաստակորէն ինքնակենսագրական կամ ինքնակենսագրական բնոյթ կը ստանայ Միլլըրի գրականութիւնը։ Յաջորդաբար լոյս կը տեսնեն՝ «Այծեղջիւրի արեւադարձը», «Սեքսուս», «Փլեքսուս», «Ենիքսուս» եռահատոր շարքը եւ, վերջապէս, «Մատիւսի հսկան», ուր այլեւս ո՛չ թէ սեռային ազատութեան ընդմէջէն անձի իրագործումը կը փնտռուի, այլ՝ յաւերժական Ցունասատանի ընդմէջէն, բիւրեղացած ու հանդչած Միլլըր մարդկային կացութեան մասին խորհրդածութիւններ կը կատարէ։

Ինչպէս Ֆ. Հ. Լորընսի որոշ գործերը գայթակղութիւն ստեղծած էին Մեծն Բրիտանիոյ մէջ եւ բազմաթիւ դատավարութիւններու տեղի տուած, Հենրի Միլլըրի սեռային պատկերները եւ յատուկ բառապաշարը, որոնք իր գրականութեան ամէնէն այլոյժ ազդակն են, գայթակղութիւն առաջացուցին եւ իր գործերը արգիլուեցան Միացեալ Նահանգներու մէջ։ Սակայն իր համբաւը օրէ օր սկսաւ տարածուիլ եւ, ետրոպա հաստատուելէ ետք, ընդունուեցաւ նոսա Մ. Նահանգներու մէջ, ուր իր գործերուն վրայ գրուած արգելքը վերցուեցաւ 1960ին։

«Բազին» մէջէ ասելի առիթներով անդրադարձած է Միլլըրի վաստակին։

digitised by A.R.A.R.@

ՇՆՈՐՀԱԿԱԼՈՒԹԵԱՄԲ ՍՏԱՑԱՆՔ

ՅԱԿՈԲ ՉՈԼԱՔԵԱՆ, «Բեսապի ժողովրդական երգարուեստը» (քանասիրու-թիւն), Հալէպ, 1980

ՊԷՊՕ ՍԻՄՈՆԵԱՆ, «Ծուէն ծուէն երիզներ» (արձակ էջեր), Պէյրութ, 1980

ԲԱՐՍԵՂ ՄԱՇԿԵՒՈՐՅԻ, «Յորդորակներ» (աշխարհաբար՝ Անուշաւան Վրդ. Դանիէլեան), Անթիլիաս, 1980

ԽԱՉԻԿ ԹԷՕԼԷՕԼԵԱՆ, «Սփիւռքի մէջ» (յօդուածներ), Փարիզ, 1980

ԼՈՅՍ ՏԵՍԱԻ

ԼՈՅՍ ՏԵՍԱԻ

ԳՐԻԳՈՐ ՊԸԼՏԵԱՆ

Տ Ր Ա Մ

(Ուսումնասիրութիւններ)

ՄԱՄՈՒԼԻ ՏԱԿ

ՄԱՄՈՒԼԻ ՏԱԿ

Ա. ԱՐՓԻՆԷ

ՊՈԿՈՒԱԾ ԾԱՌԵՐ

(Պատմուածքներ)

digitised by A.R.A.R.@

ՏԱՐԵԿԱՆ ԲԱԺՆԵԳԻՆ

ԼԻԲԱՆԱՆ	50 Լ. ՈՍԿԻ
ԱՐՏԱՍԱՀՄԱՆ	27 ՏՈԼԱՐ
ՀԱՏԱՎԱՃԱՌ	5 Լ. ՈՍԿԻ

باكين

مجلة شهرية ، ادبية وفنية علمية

المدير المسؤول

السيد ارتين كازنيك قزانجيان

•

PAKINE

REVUE MENSUELLE

LITÉRAIRE & ARTISTIQUE

Propriétaire

Dr. A. KAZANDJIAN

•

ԲԱԳԻՆ

ԱՄՍԱԳԻՐ

ԳՐԱԿԱՆՈՒԹԵԱՆ

ԵՒ ԱՐՈՒԵՍՏԻ

Խմբագիր

ԳՈՂՈՍ ՄԱԼԳԵԱՆ

Խմբագրութեան անդամներ

ՅԱՐՈՒԹԻՒՆ ՊԷՐՊԷՐԵԱՆ

ԱԱՐԳԻՍ ԿԻՐԱՆՍԵԱՆ

B. P. 11-8404 - Beyrouth - LIBAN

Tel. 296898

digitised by A.R.A.R.@