891.99 ար

ԲԱԳԻՆ

Pakine

Ծ. Տարի Թիւ 4

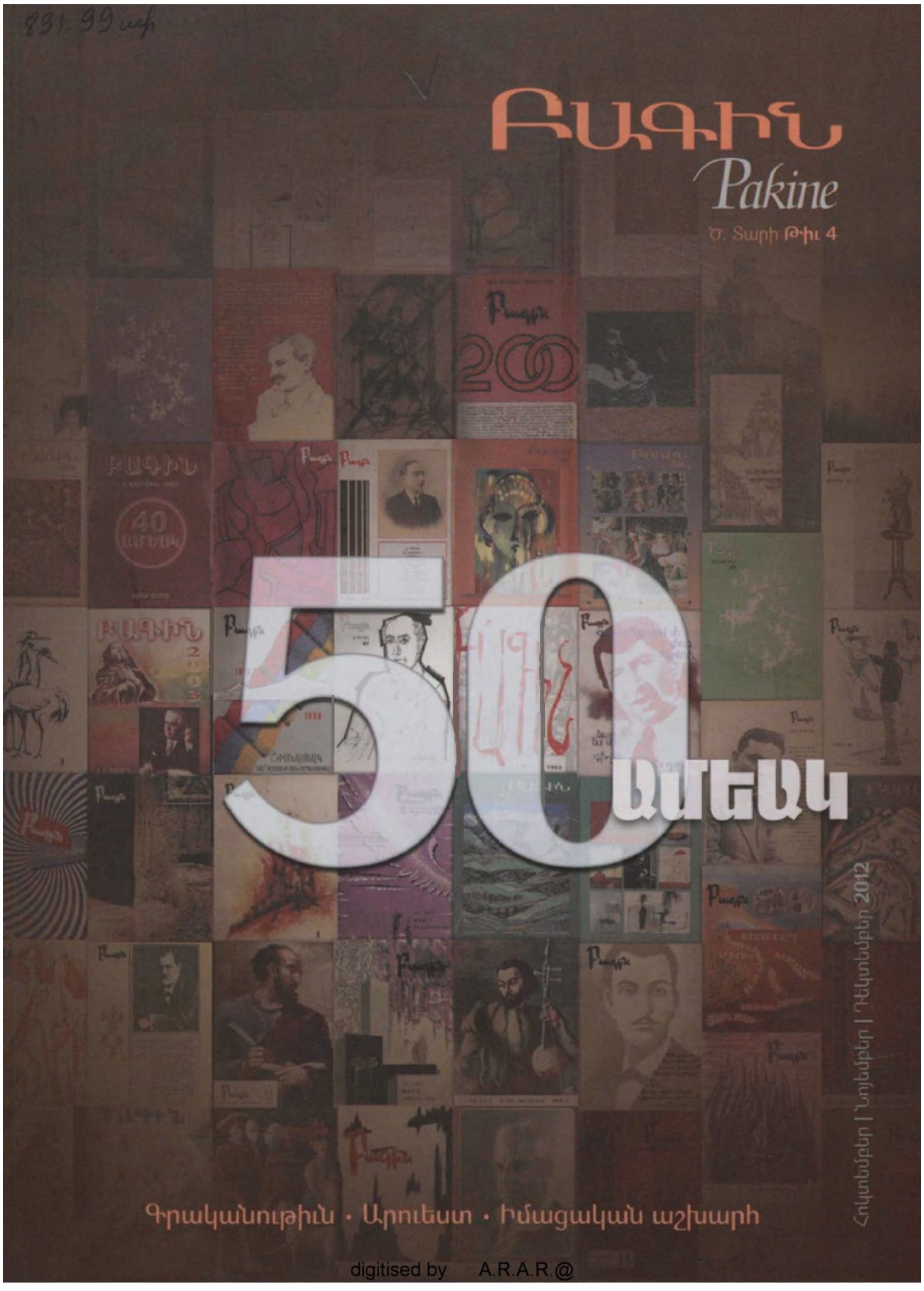

Գրականութիւն · Արուեստ · Իմացական աշխարհ

Հոկտեմբեր | Նոյեմբեր | Դեկտեմբեր 2012

digitised by A.R.A.R.@

ԳԼԽԱՎՈՐ ԽՄԲԱԳԻՐ
Յակոբ Պալեան

ՔԱՐՏՈՒՂԱՐ
Նազլու Պէրպէրեան

ԽՄԲԱԳՐԱԿԱՆ ԿԱԶՄ
Սարգիս Կիրակոսեան (Լիբանան)
Սոֆէն Հերկեկեան (Լիբանան)
Շուշիկ Տաճատեանեան (Լիբանան)
Յակոբ Տէր Պետրոսեան (Լիբանան)
Զարար Քէշիշեան (Լիբանան)
Անուշ Թրատեր (Հայաստան)
Սրբանիկ Նիկողոսեան (Հայաստան)
Հրանդ Սարգսեան (Ամերիկա)
Սենեքա Հաճեան (Ամերիկա)
Յարութիւն Պէրպէրեան (Գանատա)

ԷՋԱՐԿՈՒՄ՝
Անի Փէրիքանեան Սարգիսեան

Հասցէ՝
Պարգ Համազգայինի
Ճաղգեանի կեդրոն
Բ. յարկ
Email: pakin@hamazkayin.com
Հեռ. 00961 1 241072

Տպագրութիւն՝
Համազգայինի
«Վահէ Ամիրեան»
տպարանի

Ցրտու�ի կեդրոն՝
Համազգայինի
Պրատարակչական,
Ճաղգեանի կեդրոն,
Պարգ Համազգայինի
Հեռ. (01) 241263/4
Ֆաքս՝ (01) 260329
Փոստարկղ՝
80 1096 Պ. Համազգային
E mail: imphamaz@inco.com.lb

Հրատարակութիւն՝
Համազգայինի
Կեդրոնական Վարչութեան

ԲԱԳԻՆ

ՀՈԿՏԵՄԲԵՐ, ՆՈՅԵՄԲԵՐ, ԴԵԿՏԵՄԲԵՐ
2012
Ծ. ՏԱՐԻ, ԹԻՒ 4

ԲՈՎԱՆԴԱԿՈՒԹԻՒՆ

ՀԱՅՐԱՊԵՏԱԿԱՆ ԳԻՐ ՕՐՕՆՈՒԹԵԱՆ՝ Հայ առաքելական, Կաթողիկէ եւ Աւետարանական Եկեղեցիներու 1-4
ՅԱՐԱՏԵՒ ԿԵՆՍՈՒՆԱԿՈՒԹԻՒՆ ՅԻՍՆԱՄԵԱՅ «ԲԱԳԻՆ»ԻՆ 5-6
«ԲԱԳԻՆ» ԱՄՍԱԳԻՐ ԳՐԱԿԱՆՈՒԹԵԱՆ ԵՒ ԱՐՈՒԵՍՏԻ 7-8
«ԲԱԳԻՆ»Ի 50-ԱՄԵԱԿ՝ 1600-ԱՄԵԱՅ ՀԱՅ ԳՐԱԿԱՆՈՒԹԵԱՆ ԳԻՇԵՐԻ ԿՐԱՅ 9-1
ՊՕՂՈՍ ԱՆԱՊԵԱՆԻ ՀԵՏ 13-2
ՄՏՈՐՈՒՄՆԵՐ «ԲԱԳԻՆ»Ի ՅԻՍՆԱՄԵԱԿԻՆ ԱՌԻԹՈՎ Մարուշ Երամեան 23-2
Բանաստեղծութիւններ - Ռուպերտ Եսայեան 27-3
ԽՈՐԱՆԻԴ ԱՌՁԵՏ - Խոսրով Ասոյեան 33-3
ՀՈԳՈՒՍ ԱՄՊԸ - Նունէ Լեւոնեան 39-41
ԱՍԱՆՈՒԹԵԱՄԲ ՊՈԵՄԻ, ԻՆՔՆԱՀԱՅԵՑՈՒՄ - Գոռ Յարութիւնեան 42-4
ԿՐԿԷԱԸ - Աւետիս Հաճեան 44-4
ՀՐԵՇՏԱԿՆԵՐՈՒՆ ԱՐՏԱՍՈՒՐԸ - Սարգիս Կիրակոսեան 47-57
ՊԼԵՆՈՒՄ - Լեռ Լամսար 61-8
ՍՈՄ ՈՒ ԾԱՂԿԵՓՈՒՆՋ «ԲԱԳԻՆ»Ի ԱՐԱՐԻՉՆԵՐՈՒՆ Սարգիս Մահսերեճեան 84-8
ԹԱՐՄ ՄԵԼԱՆԻ ԲՈՅՐԸ... Կրեժ Արմէն 100-102
ԿՈՍՏԱՆ ՉԱՐԵԱՆԸ ԽՈՐՀՐԴԱՀԱՅ ՍԱՍՈՒՆՈՒՄ - Նարինէ Պետրոսեան 103-11
«ԲԱԳԻՆ»Ի ԹԱՓԱՆՑՈՒՄԸ ԽՈՐՀՐԴԱՅԻՆ ՀԱՅԱՍՏԱՆ՝ ԼՈՒՍԱՍՈՒՏ ՏԱՐԲԵՐ ԳԱՂԱՓԱՐՆԵՐՈՒ - Սոֆսէ Հերկելեան - Ծիրանի 118-12
ԳՐԱԿԱՆՈՒԹԵԱՆ ՍԻՏԱՉԱՅՏՆԱՑՈՒՄԸ - Իշխան Շիֆթճեան 128-13
ՀԱՍԱՍՏԵՂՈՒԹԻՒՆԸ՝ ՅԵՏ-ՓԱՌԱՏՕՆԱՅԻՆԷՆ ԴԻՏՈՒԱԾ - Հրայր Սնմահունի 136-14
ՀԱՅ ՏՊԱԳՐՈՒԹԵԱՆ 500-ԱՄԵԱԿ - Դոկտ. Անդրանիկ Տաճէսեան 142-14
ՉՍԻՒՆԻԱՅԻ ԱՂԵՏԸ ՄԱՐԻԿԱ ԱԲԷԼԵԱՆԻ ՎԿԱՅՈՒԹԵԱՄԲ - Արծուի Բախչինեան 146-14
ՀԱՅԿԱԿԱՆ ՀԱՆԴԻՍԱՒՈՐ ՊԱՏԱՐԱԳԸ - Հանրի Թրուայա 149-15
Փունջ մը Լա Ռոշֆուքոյի «Խորհրդածութիւններ»էն - Ֆրանսուա Ֆը Լա Ռոշֆուքօ 151-15
ՉՐՈՅՑ ՈՒՌԲԷՆԻ ՀԵՏ 155-16

ՎԿԱՅՈՒԹԻՒՆՆԵՐ

«ԲԱԳԻՆ»... - Մաս Սարգսեան 1
«ԲԱԳԻՆ»Ը ԽՈՐՀՐԴԱՅԻՆ ՀԱՅԱՍՏԱՆԻ ՄԷՋ - Աւետիք Իշխանեան 2
«ԲԱԳԻՆ»Ի ԱՌԻԹՈՎ... - Ռազմիկ Դաւոյեան 68-7
«ԲԱԳԻՆ» ԱՄՍԱԳՐԻ 50 ՏԱՐԻՆԵՐԸ - Շահանդուխտ 113-11
ՊԱՐՇՈՒԹԵԱՄԲ՝ ՄՐՏԻ ԽՕՍՔ «ԲԱԳԻՆ»Ի 50-ԱՄԵԱԿԻ ԱՌԻԹՈՎ - Յակոբ Յակոբեան 12
ՏԱՐԻՆԵՐ ԱՆՑ - Մովսէս Այնթէպեան 122-12
ՓՈՔՐԻԿ ՅՈՒՇ՝ ԱՆՅՈՒԱԺԵՇՏ ՆԱԽԱՔԱՆՈՎ - Վաղէն Ալեքսանեան 126-12

Կողքի ձեւաւորում՝ Ռոստոմ Գուլումճեան

digitised by A.R.A.R.@

ԱՐԱՐ

ԾՆՈՂՈՅ ՅԻՍՈՒՍԻ ՔՐԻՍՏՈՍԻ ԵՒ ՊԱՐԱԿԼԻՏԵԼԻ ԿԱՄՔՈՎ,
ԱՄՈՒՐՑՈՅՆ ԵՒ ԸՆՏՐՈՒԹԵԱՆԸ ԱՋԳԱՅԻՆ ԵՊԻՍԿՈՊԱՍԱՆՑԵՑ
ԵՒ ԿԱԹՈՂԻԿՈՍ ՀԱՅՈՑ ՄԵԾԻ ՏԱՆԸ ԿԵՍԱՐԻՈՅ

ՇՆՈՐՀՔ, ՈՐ ԵՒ ՍԵՐԱՍՊԱՐՈՒԹԻՒՆ Ի ՏԱՍԱՆԵՍ ԵՒ ՈՐԼՔՈՅՆ ՀԱՅԱՍՊԱՏԱԿԱՆ Ի ՈՒՆՔ
ԵՒ ՕԳՆՈՒԹԻՒՆԻՆ ԱՍՏՈՒԱԾԱՅ ՍՈՒՐԲ ՀՈՐԻՆ ՄԵՐՈՅ ՊԱՐԳԵՎԻ ԼՈՒՍԱՒՈՐՉԻՆ

ՀԱՅՐԱՊԵՏԱԿԱՆ ԳԻՐ ՕՐՀՆՈՒԹԵԱՆ
«ՈՏԿՈՒՆ» ՍԱՐԻԳԱՐԻ ՀՅ-ԱՄԵՐԻԿԱՅԻ ՈՒՆԹԻՒ
ՊԷՅՐՈՒԹ, ԼԻԲԱՆԱՆ

ԱՐԱՄ Ա. ԿԱՐԱՊԵՏԻԱՆ
ՈՒՆԻՍ ՏԱՆԸ ԿԵՍԱՐԻՈՅԻ

digitised by A.R.A.R.@

ԾԱՌԱՅ ՅԻՍՈՒՍԻ ՔՐԻՍՏՈՍԻ ԵՒ ԱՆՀԱՍԱՆԵԼԻ ԿԱՄՕՔՆ ԱՍՏՈՒԾՈՅ ԵՒ ԸՆՏՐՈՒԹԵԱՄԲ ԱԶԳԻՍ ԵՊԻՍԿՈՊՈՍԱՊԵՏ ԵՒ ԿԱԹՈՂԻԿՈՍ ՀԱՅՈՑ ՄԵԾԻ ՏԱՆՆ ԿԻԼԻԿԻՈՅ

ՇՆՈՐՀՔ. ՍԷՐ ԵՒ ԽԱՂԱՂՈՒԹԻՒՆ Ի ՏԵԱՒՆԷ ԵՒ ՈՂՋՈՅՆ ՀԱՅՐԱՊԵՏԱԿԱՆ Ի ՄԷՆՋ ԵՒ ՕՐՀՆՈՒԹԻՒՆ ՅԱՋՈՅ ՍՐՔՈՅ ՀՕԳՆ ՍԵՐՈՅ ԳՐԻԳՈՐԻ ԼՈՒՍԱՒՈՐՉԻՆ

ՀԱՅՐԱՊԵՏԱԿԱՆ ԳԻՐ ՕՐՀՆՈՒԹԵԱՆ
«ԲԱԳԻՆ» ԱՄՍԱԳՐԻ 50-ԱՄԵԱԿԻՆ ԱՌԹԻՒ
ՊԷՅՐՈՒԹ, ԼԻԲԱՆԱՆ

Մեծի Տանն Կիլիկիոյ Կաթողիկոսութեան Անթիլիասի Մայրավանքէն հայրապետական օրհնութեամբ, քրիստոնէական ջերմ սիրով ու ազգային վառ ապրումներով կ'ողջունենք ձեզ՝ *«Բագին»* ամսագրի հիմնադրութեան 50-ամեակին առիթով:

Այսօր տօն է հայ գրականութեան, բայց յատկապէս՝ այս 50-ամեայ հանդէսին աշխարհացրիւ ու հայրենաբնակ մեծ ընտանիքին համար: Բացառիկ եւ իր տեսակին մէջ իրապատուկ տօն մը, որովհետեւ հինգ տասնամեակներու վրայ երկարող իր հարուստ կենսագրութեամբ, բայց մանաւանդ իր բեղուն գրական վաստակով *«Բագին»* իրաւամբ եղաւ ո՛չ միայն սփիւռքահայ, այլեւ՝ հայ նոյագոյն գրականութեան կենսայորդ աղբիւրներէն մէկը: Այդպէս, *«Բագին»*ը դարձաւ հայ մշակոյթի անդաստանին զուլալ ջուր մատակարարող ամենէն յորդահոս աղբիւրներէն մէկը: Գեղարուեստական գրականութեան ծիրէն ներս ան դարձաւ հաւաքական ճիգերու, ամբողջական խանդավառութեան եւ հետեւողական աշխատանքի վառ հնոց մը: Հայ կեանքէն ներս ան դարձաւ հայ մշակոյթի ու դպրութեան հոգեմտաւոր արժէքներու կենսագործման նուիրուած նորաշունչ ու մշտանորոգ առաքելութիւն մը, որ յաջողեցաւ իր շուրջ համախմբել սփիւռքահայ գրականութեան վաւերական դէմքերէն սկսեալ մինչեւ երիտասարդ խոստմնալից ուժերը:

Մեր նոյագոյն պատմութեան մէջ, թիւով քիչ չեն կարճատեւ կամ աւելի երկար իրենց կեանքով մեր համայնական կեանքը շնչաւորած ու զայն հոգեմտաւոր արժէքներով հարստացուցած գրական ամսաթերթերն ու հանդէսները: Չօպանեանի «Ծաղիկ»էն մինչեւ «Մենք» ու «Անի», «Ակօս» ու «Հայրենիք» ամսագիրներէն մինչեւ *«Բագին»* երկարող "Հայ տիպ ու տառ"ի ոսկեշղթային վրայ վերջին հինգ տասնամեակներուն քարդուած օղակներուն մէջ, անկասկած, այս 50-ամեայ գրական հաւաքական լուրջ աշխատանքը եղաւ ու կը մնայ հայ արդի գրականութեան կարուածէն ներս իրապատուկ ներկայութիւն մը. Հայաստան-Սփիւռք գործակցութեան զօրեղ կամուրջ մը եւ արժանաւոր ջահակիրներէն մէկը սերունդէ-սերունդ փոխանցուած հայ դպրութեան անմար ջահին:

*«Բագին»*ը չսահմանափակուեցաւ միայն սփիւռքահայ գրականութեան նոր թափ ու բռիչք տալու իր առաքելութեամբ: Ան բացուեցաւ հայրենի գրականութեան եւ աննախապաշար դատողութեամբ ու հայ գրողին ու մամուլին պարկեշտ խստապահանջութեամբ արձագանգեց նորագոյն նուաճումներուն, բաջութիւնը ունենալով միաժամանակ որոնը անջատել ատոք հատկեալէն, իսկզբի՝ հարազատէն եւ կեղծը՝ իրաւէն: Ան կրցաւ բայլ պահել ժամանակին հետ՝ համաշխարհային գրականութեան նորագոյն շարժումները, ուղղութիւններն ու նուաճումները դարձնելով սեփականութիւնը հայ ընթերցողին: *«Բագին»*ը դարձաւ նաեւ դպրոց, յատուկ կարեւորութեամբ ու տեսլապաշտ ոգեւորութեամբ ան գուրգուրաց երիտասարդ գրողներու վրայ, որոնք աճեցան ու թրծուեցան *«Բագին»*ի քուրային մէջ:

Գոյատեւման եւ առաւել ծաղկումի *«Բագին»*ի նպատակասլաց յաղթերթին մէջ մեծ ու անփոխարինելի եղաւ ամսագրի հիմնադիր ու հովանաւոր կազմակերպութեան՝ Համազգայինի Կրթական եւ Մշակութային Միութեան նիւթապարտական դերը: Ժամանակի փոթորիկներն ու մարտահրաւէրները յաղթահարած *«Բագին»*ը վերանորոգ հաւատքով ու վճռականութեամբ կը

ԱԶԳԱՅԻՆ ԳՐԱԴԱՐԱՆ
128-2013
ՀԱՅԿ
ՀՀ-169-ԱՀ

digitised by A.R.A.R.@

շարունակէ իր առաքելութիւնը՝ հաստատում իր հիմնադիրներուն նուիրական ոգիին:

*«Բագին»*ի հիմնադրութեան 50-ամեակին առիթով, քարոզ կը գնահատենք *«Բագին»*ի հիմնադիրներուն վաստակը ու հետագայ սերունդներուն գրական ներդրումը եւ յաջողութիւն կը մաղթենք աշխատակիցներուն ու ընթերցողներուն:

Մեր մաղթանքն է, որ *«Բագին»*ը անմար կրակով լոյս ու ջերմութիւն բաշխէ մեր ժողովուրդին՝ ի Հայաստան եւ ի սփիւռս աշխարհի:

Հայրական ջերմ սիրով,

ԱՐԱՄ Ա. ԿԱԹՈՂԻԿՈՍ
ՄԵԾԻ ՏԱՆՆ ԿԻԼԻԿԻՈՅ

Տուաւ Հայրապետական Օրհնութեան Գիրս այս
Ի Կաթողիկոսարանիս Մեծի Տանն Կիլիկիոյ
Ոյր յԷնթիլիաս, Լիբանան
Ի 4-ն Դեկտեմբերի 2012 թուին Քրիստոսի, եւ
Ի թուին Հայոց ՌՆԿԲ.

Ողջո՞յն «Բագին»ին

Սփիւռքահայ գրական, մշակութային ու մասնաւորապես այս արժէքաւոր գրական հանդէսի յիսնամեակին առիթով կ՚ողջունենք ու կը շնորհաւորենք խմբագիրները, յօդուածագիրները, աշխատակիցները, պատասխանատուները, նաեւ «ԲԱԳԻՆ»ի ընթերցողները:

Գնահատանքի արժանի կը գտնենք գրականութեան եւ արուեստի նկատմամբ «ԲԱԳԻՆ»ի ցուցաբերած բծախնդիր ու անկիջող մօտեցումը եւ հայ գրասէր նորահաս սերունդներու հանդէպ իր տածած հոգածութիւնն ու յանձնառութիւնը: Իր էջերուն մէջն է հայ գրականութիւնը՝ իր հին ու նոր տագնապներով, դժուարութիւններով եւ յոյզերով:

Բովանդակութեամբ խոր եւ արտաքինով գրաւիչ «ԲԱԳԻՆ»ը հանդիսացաւ սփիւռքի տարածքին գործող հայ գրողները համախմբելու բեմը, ներկայացնելով գրական արժանի մշակներու գործերը:

Հաղորդաւ յիսնամեակ մը՝ որուն հաստատած հիմը թող դրայ ապագայի ուղին, եւ Աստուծոյ առաջնորդութիւնը անբաժան մնայ «ԲԱԳԻՆ»ի ընտանիքէն:

Ջերմ՝
Վեր. Դոկտ. Փօլ Հայատպետեան

Ատենապետ
Մերձաւոր Արեւելքի Հայ
Աւետարանական Եկեղեցիներու
Միութեան Կեդրոնական
Մարմինին

Նոյեմբեր 30, 2012

PATRIARCAT DE CILICIE
DES ARMENIENS CATHOLIQUES

بطريركية كيليكيا
للأرمن الكاثوليك

ՊԱՏՐԻԱՐՔՈՒԹԻՒՆ ՏԱՆՆ ԿԻԼԻԿԻՈՅ
ԿԱԹՈՂԻԿԷ ՀԱՅՈՑ

Դիւան թիւ 281/12

ՀԱՅՐԱՊԵՏԱԿԱՆ ԳԻՐ ՕՐՀՆՈՒԹԵԱՆ

Առ
«ԲԱԳԻՆ» ՀԱՆԴԷՍ

«Բագին»ի նման գրական հանդէսի մը յինամեակի եշումը հայկական ներկայ իրականութեան պայմաններուն տակ, ոչ միայն ողջունելի, այլ գոտեպնդող երեւոյթ է։ Այսօր, հանդէսի հիմնադրութենէն 50 տարիներ ետք, խոր երախտագիտութեամբ ու յարգանքով պիտի յիշենք անունները Հայ Գիրին ու Գրականութեան, Դպրութեան ու Մշակոյթին այն նուիրեալներուն, խմբագիրներուն, խմբագրական կազմի անդամներուն, մտաւորականներուն ու գրողներուն, որոնց կը պարտինք սփիւռքեան յաճախ անբարենպաստ պայմաններու տակ «Բագին»ի նման գրական թերթի մը յինամեայ կենսունակութիւնը։

Մեր Եգիպտոսի առաջնորդութեան ընթացքին, յաճախ կը թերթատէինք «Բագին»ը եւ չէինք կրնար զոհունակութեամբ չմտածել որ քանի սերունդներ հայոց լեզուին, գրականութեան ու մշակութային արժէքներուն կը ծանօթանային ու տակաւին կը ծանօթանան «Բագին»ին ընդմէջէն։

«Բագին»ը վերապրեցաւ Լիբանանի քաղաքացիական պատերազմի դժուարին օրերուն եւ շարունակեց իր առաքելութիւնը ի սպաս արեւմտահայ գրականութեան զարգացման ու աճումին։ 50 տարիները մեծ վկայութիւն են այն իրողութեան որ այս հանդէսին հրատարակիչները ու խմբագրական կազմի անդամները ոչ միայն ազգային ու համամարդկային արժէքներու տէր մարդիկ են, այլ արեւմտահայ աստուածաշնորհ ու մեսրոպադրոշմ լեզուն պահելու ու պահպանելու հրամայականին հաւատացողներ ու կառչողներ։

Կը մաղթենք, որ մեր այս Գիր Օրհնութեամբ, այսօրուան ձեր գործը արժեւորուի երէց թէ երիտասարդ ընթերցողներու թիւին աճումով, որպէսզի շարունակէք պատմական առաքելութիւնը զոր սկսաք 50 տարիներ առաջ։

Կ'օրհնենք խմբագրական կազմին բոլոր անդամները, խմբագրապետն ու խմբագիրները, աշխատակիցները ու գրողները եւ մեր օրհնութեան կը միացնենք քաջառողջութեան, յարատեւութեան ու յաջողութեան մեր մաղթանքները, աղօթելով առ Փրկիչն մեր, որ իր Յայտնութեան լոյսը առատօրէն ծաւալեցնէ։

+ Գերասիմ Դերդում մթ.
Կաթողիկոս Տանն Կիլիկիոյ
Կաթողիկէ Հայոց

Տուեալ ի կաթողիկոսական Աթոռոյս ի Ջմմառ
Ի քսաներորդում աւուր յամսեանն Դեկտեմբերի յամի Տեառն 2012
Յերեքտասաներորդում ամի Հայրապետութեան Մերոյ

digitised by A.R.A.R.@

ՀԱՄԱԶԳԱՅԻՆ ՀԱՅ ԿՐԹԱԿԱՆ ԵՒ ՄՇԱԿՈՒԹԱՅԻՆ ՄԻՈՒԹԻՒՆ
HAMAZKAYIN ARMENIAN EDUCATIONAL AND CULTURAL SOCIETY

ԿԵՂՐՈՆԱԿԱՆ ՎԱՐՉՈՒԹԻՒՆ
CENTRAL EXECUTIVE BOARD

Յարատեւ Կենսունակութիւն Յիսնամեայ «Բագին»-ին

2012 տարին հայ գիրի ու գրականութեան համար հանդիսացաւ յատկանշական իրազարձութիւններու տարի մը: Քաղաքամայր Երեւանը ԵՈՒՆԵՍԿՕՅի կողմէ հռչակուեցաւ «Գիրքի համաշխարհային մայրաքաղաք». Հայ տպագրութեան հոբելեանական Յակոբ Մեղապարտի նախաձեռնութեամբ սկիզբ առած հայ տպագրութիւնը տեսնեց իր 500-ամեակը իսկ «Բագին»ը թեւակոխեց իր յիսուներորդ տարին:

1962 Յունուարին հոյլ մը երիտասարդ ու գրասէր մտաւորականներու համատեղ ճիգերով Պէյրութի մէջ լոյս կը տեսնէր «Բագին» գրականութեան եւ արուեստի ամսագրի անդրանիկ թիւը: Համափիւռքեան գրական բեմ մը ստեղծելու եւ իրենց շուրջ գրասէր երիտասարդներ համախմբելու ճիգին մէջ. Հայ գիրի ու դրականութեան նուիրուած այդ երիտասարդները հաւանաբար չէին մտածած, թէ նորաստեղծ թերթը պիտի գոյատեւէր աւելի քան կէս դար: «Բագին»ը գոյատեւեց եւ յաջողեցաւ հանդիսանալ սփիւռքահայ գրագէտին, գրականագէտին եւ արուեստագէտին ստեղծագործական թափը քաջալերող ազդակ: «Բագին»ը նաեւ կրցաւ հանդիսանալ Խորհրդային Հայաստանի մտաւորականութեան Սփիւռքի խօսքը եւ մտածումները փոխանցող գրական-մտաւորական բեմ: Իսկ երբ համափիւռքեան իրավիճակով սկսած «Բագին»ը Հայաստանի անկախացումէն ետք դարձաւ նաեւ համահայկական շնորհիւ հայրենի գրողներու մեծ ներդրումին, հայրենին ու հայրենաբաղձը կամրջուեցան իրարու:

Կէս դարու գրական հսկայ ժառանգ մը կայ Բագինի պատմական էջերուն մէջ. բազմատասնեակ հեղինակներ. բազմահարիւր գրական ստեղծագործութիւններ եւ բազմահազար էջեր կը կազմեն հայ գրականութեան արժէքաւոր գանձարան մը: Կ'արժէ այստեղ փակագիծի մէջ նշել, որ ի մտոյ Համազգայինի համացանցային կայքին վրայ տրամադրելի պիտի ըլլայ ամբողջական մատենագիտական ցանկը այդ պատկառելի ժառանգին:

«Բագին»-ի գրական ժառանգը ոչ միայն պահելու, այլ նաեւ աւելի ուռճացնելու ու զայն ապագայ սերունդներուն փոխանցելու զուարին պարտականութիւնը իր ուսերուն ունի «Բագին»-ի այսօրուան ամբողջ ընտանիքը: Դժուարին այո՛: Որովհետեւ եթէ արհեստագիտութեան ընձեռած այլամտները մէկ կողմէ դիւրութիւններ ընծայեցին էլեկտրոնային հրատարակութիւններու, ընթերցումներու եւ ընթերցողին շատ արագ հասնելու, միւս կողմէ սակայն տուին ծանր հարուած մը տպագիր հրատարակչութեան հետզհետէ տկարացնելով թուղթ-գրիչ-ընթերցող եռակ հին մտերմութիւնը:

«Բագին» այսօր ամբողջացուցած է իր յիսնամեակը ու լաւատեսութեամբ կը նայի ապագային: Նոր մարտահրաւէրներ կան ցցուած իր դէմ, նոր հանգրուաններ կան նուաճելի ու նոր երազներ իրականացնելիք: Այս բոլորը վստահաբար պիտի իրականացուին հայ գրականութեամբ ու մշակոյթով հետաքրքրուած անհատներու անշահախնդիր համագործակցութեամբ:

Վարձքը կատա՛ր «Բագին»-ի էջերուն վրայ տպնած ու աշխատած իւրաքանչիւր խմբագիրի ու աշխատակիցի:

Վարձքը կատա՛ր «Բագին»-ի գոյերթին հաւատացած ու անոր վերելքին սատարած իւրաքանչիւր հայորդի:

«Բագին»-ի երթը պէ՛տք է շարունակուի: Պիտի՝ շարունակուի:

Համազգայինի Կեդրոնական Վարչութիւն

digitised by A.R.A.R.@

ԿԿԱՅՈՒԹԻՆ

ՅԱՐԱՏԵՒ ԿԵՆՍՈՒՆԱԿՈՒԹԻՒՆ ՅԻՄՆԱՄԵԱՅ «ԲԱԳԻՆ»ԻՆ

2012 տարին հայ գիրի ու գրականութեան համար հանդիսացաւ յատկանշական իրադարձութիւններու տարի մը: Քաղաքամայր Երեւանը ԵՐԻՆԵՒԱՔՈՅԻ կողմէ հռչակուեցաւ «Գիրքի համաշխարհային մայրաքաղաք», հայ տպագրութեան նախակարապետ Յակոբ Մեղապարտի նախաձեռնութեամբ ակիզբ առած հայ տպագրութիւնը տօնեց իր 500-ամեակը իսկ «Բագին»ը թեւակոխեց իր յիսունեւրորդ տարին:

1962 Յունուարին հայլ մը երիտասարդ ա գրասէր մտաւորականներու համատեղ ճիգերով Պէյրութի մէջ լոյս կը տեսնէր «Բագին» գրականութեան եւ արուեստի ամսագրի անկրկնելի թիւը: Համոզիչ գրական բեմ մը ստեղծելու եւ իրենց շուրջ գրասէր երիտասարդներ համախմբելու ճիգին մէջ. Հայ գիրի ու գրականութեան նուիրուած այդ երիտասարդները հաւանաբար չէին մտածած, թէ նորաստեղծ թերթը պիտի գոյատեւէր առելի քան կէս դար: «Բագին»ը գոյատեւեց եւ յաջողեցաւ հանդիսանալ սփիւռքահայ գրագէտին, գրականագէտին եւ արուեստագէտին ստեղծագործական թափը քաջալերող ազդակ: «Բագին»ը նաեւ կրցաւ հանդիսանալ Խորհրդային Հայաստանի մտաւորականութեան Սփիւռքի խօսքը եւ մտածումները փոխանցող գրական-մտաւորական բեմ: Իսկ երբ համաշխարհեան իրտղիճակով սկսած «Բագին»ը Հայաստանի անկախացումն եւ դարձաւ նաեւ համահայկական շնորհիւ հայրենի գրողներու մեծ ներդրումին, հայրենին ա հայրենաբաղձը կամրջուեցան իրարու:

Կէս դարու գրական հսկայ ժառանգ մը կայ «Բագին»ի պատմական էջերուն մէջ. բազմատաղանդ հեղինակներ, բազմահարիւր գրական ստեղծագործութիւններ եւ բազմահազար էջեր կը կազմեն հայ գրականութեան արժէքաւոր գանձարան մը: Կ'արժէ այստեղ փակագիծի մէջ նշել, որ ի մօտոյ Համազգայինի համացանցային կայքին վրայ տրամադրելի պիտի ըլլայ ամբողջական մատենագիտական ցանկը այդ պատկառելի ժառանգին:

«Բագին»ի գրական ժառանգը ոչ միայն պահելու, այլ նաեւ առելի ոռճացնելու ու զայն ապագայ սերունդներուն փոխանցելու դժուարին պարտականութիւնը իր ուսերուն ունի «Բագին»ի այսօրուան ամբողջ ընտանիքը: Դժուարին՝ այո՛: Որովհետեւ եթէ ատենառաջուան ընծեռած պայմանները մէկ կողմէ դիւրութիւններ ընծայեցին էլեկտրոնային հրատարակութիւններու, ընթերցումներու եւ ընթերցողին շատ արագ հասնելու, միւս կողմէ սակայն տուին ծանր հարուած մը տպագիր հրատարակչութեան՝ հետզհետէ տկարացնելով թուղթ-գրիչ-ընթերցող եռակ հին մտերմութիւնը:

«Բագին» այսօր ամբողջացուցած է իր յիսնամեակը ու լաւատեսութեամբ կը նայի ապագային: Նոր մարտահրաւէրներ կան ցցուած իր դէմ. նոր հանգրուաններ կան նուաճելի ու նոր երազներ՝ իրականացնելիք: Այս բոլորը վստահաբար պիտի իրականացուին հայ գրականութեամբ ու մշակոյթով հետաքրքրուած անհատներու անշահախնդիր համագործակցութեամբ:

Վարձքը կատա՛ր «Բագին»ի էջերուն վրայ սրճած ու աշխատուած իրաւաճշիւր խմբագիրի ու աշխատակիցի:

Վարձքը կատա՛ր «Բագին»ի գոյերթին հաւատացած ու անոր վերելքին ատարած իրաւաճշիւր հայորդիի:

«Բագին»ի երթը պէ՛տք է շարունակուի: Պիտի՛ շարունակուի:

Համազգայինի Կեդրոնական Վարչութիւն

digitised by A.R.A.R.@

«ԲԱԳԻՆ»
ԱՄՍԱԳԻՐ ԳՐԱԿԱՆՈՒԹԵԱՆ ԵՒ ԱՐՈՒԵՍՏԻ

ԽՄԲԱԳՐԱԿԱՆ

Անխառն ուրախութեամբ եւ յուզումով կ'ողջունենք մեր գրական անդաստանէն ներս մուտքը աւետաբեր նորածինի մը, որ կենսունակութեան մը բոլոր նախանշաններով, նոր ծամբայ բանալու, գրական անտէր կալուածը ուռճացնելու խոստումներ կու տայ մեզի:

Այս վստահութիւնը, որ ընդհանրապէս կը դժուարանանք ունենալ գրական այլ երեւոյթներու պարագային, որոնք ասուպի պէս կու գան ու կ'անցնին մեր երկնակամարին վրայէն, աւելի կամ պակաս չափով լուսաւոր հետք մը ձգելով իրենց ետին, կ'ուզենք ցոյց տալ հանդէպ գրական այս նոր հանդէսին, որ ինքն իր մէջ կը թուի պարփակել յարատեւելու եւ բարձունքներ նուաճելու տուեալները:

«Բագին»-ի ծնունդը քմահաճ պերճանքի մը արդիւնքը չէ: Գրական այս ամսագիրը չի գար աւելնալու արդէն իսկ գոյութիւն ունեցող այլ հրատարակութիւններու պատկառելի թիւի մը վրայ՝ իբրեւ արտայայտութիւնը անհատական նախաձեռնութեան մը: Անոր երեւումը բնական արդիւնքն է հրամայական պահանջի մը, որուն յարաձուն անհրաժեշտութիւնը կը զգային, տարիներէ ի վեր, մշակութային ընդհանրական մտահոգութիւններ ունեցող գրագէտներ եւ մտաւորականներ:

«Բագին» իր գլխաւոր ուժն ու կենսունակութիւնը կը ստանայ այս հրամայական պահանջէն, որ ամէնէն աւելի զգալի դարձած էր Մերձաւոր Արեւելքի մէջ, ուր հայ գրականութիւնը սիրող ու փնտռող զանգուած մը կայ: Հայահոծ այս գաղութները, ուր բազմաթիւ երկրորդական վարժարաններ եւ բարձրագոյն նախակրթարաններ ամէն տարի գրասէրներու բազմութիւն մը կը նետեն կեանքի ծամբաներուն վրայ, պէտք ունէին գրական լուրջ ամսագրի մը, որ ըլլար բեմ մը՝ նոր խօսքի եւ շունչի, բեմ մը, ուրկէ կարողանային լսել մեր գրականութեան ամէնէն վաւերական մշակներու ձայնին հետ նաեւ՝ ձայնը անոնց, որոնք պիտի գան ծոխացնելու մեր մշակոյթի գանձարանը:

«Բագին» անշուշտ ծամբայ ելած է այս առաջադրութեամբ՝ ոչ միայն գրասէր հա-

digitised by A.R.A.R.@

սարակութեան մը ծարաւը յագեցնելու, այլ գրական ամէն նուաճումի նախապայման հանդիսացող՝ իւրայատուկ մթնոլորտի մը ստեղծման հիմնական նպատակով: Անշուշտ այդ մթնոլորտը մէկ օրէն միւսը չի ստեղծուիր: Վերջին տասնամեակի պարապութիւնը դիւրաւ չի լեցուիր: Բայց ամսագրին առաջին թիւն իսկ, որ այսօր հրապարակ կը հանուի, այդ մթնոլորտի ստեղծման նախատարրերը կու տայ՝ թէ՛ բովանդակութեան եւ թէ՛ մօտեցման ձեւին մէջ:

Նման առաջադրութիւն մը արդիւնաւորելու համար «Բագին» իր շուրջ հաւաքած է բազմաթիւ վաւերական գրիչներ, որոնք հետզհետէ լաւագոյն գործերով պիտի երեւան անոր էջերուն մէջ: Ասիկա ամսագրի մը յաջողութեան պայմանն է, բայց ոչ՝ միակ: Որովհետեւ, նման հրատարակութիւններու նպատակը վաւերական ու նուիրագործուած արժէքներու վերահաստատումը ըլլալէ աւելի, նոր ձայներու, նոր տաղանդներու, հայ գրականութեան նոր սպասարկուներու յայտնաբերումն է գերազանցապէս: Նորեր, որոնք պիտի գային իրենց ժամանակին խօսքը ըսելու, իրենց նոր շունչով վարակելու մեզ, եւ իբրեւ հայ ստեղծագործ ժողովուրդի ընտրեալ զաւակները՝ կազմելու մէկ օղակը այն ոսկի շղթային, որ մեր գրականութիւնն է:

Եւ, ո՛վ գիտէ, հաւանաբար այդ նորերուն մէջէն յայտնուի դէմք մը, դէմքեր, որոնք պիտի գան անակնկալօրէն, ինչպէս կը յայտնուին բոլոր իրաւ տաղանդները՝ նոր բարձունքներ նուաճելու խոստումով:

«Բագին»-ի առաջին թիւը այս բոլոր ակնկալութիւններուն վկայութիւնը չի կրնար ըլլալ անշուշտ, բայց ոչ մէկ կասկած, թէ աստիճանական վերելքով մը, անոր շուրջ պիտի բոլորուին հինն ու նորը, մեր գրական անդաստանէն ներս տարիներէ ի վեր հաստատ քայլերով յառաջացողն ու ան, որ իր առաջին քայլերը կը նետէ, բայց բոլորն ալ երկիւղածութեամբը մեր մշակոյթի սպասարկուներուն, որոնք կը մտնեն գրական տաճարէ մը ներս, տալու համար իրենց նուիրական տուրքը:

Այդ տաճարէն ներս սիրով պիտի ընդունուին բոլորը, որոնք կը հաւատան ազատ մարդու ազատ ստեղծագործութեան իտէալին, որովհետեւ հոն տիրապետողը պիտի ըլլայ ազատութեան ոգին, որ նախապայմանն է բոլոր մշակոյթներու ծաղկումին:

Վստահ ենք, թէ «Բագին»-ի առիթով, մեր այս ուրախութիւնն ու յուզումը այսօր կը բաժնեն բոլոր անոնք, որոնք հայութեան յաւիտենական արժէքներուն մտասեւեռումն ունին եւ կը հաւատան մեր ժողովուրդի ստեղծագործ ուժին:

17 Դեկտեմբեր, 1961

digitised by A.R.A.R.@

«ԲԱԳԻՆ»Ի 50-ԱՄԵԱԿ՝ 1600-ԱՄԵԱՅ ՀԱՅ ԳՐԱԿԱՆՈՒԹԵԱՆ ԳԻՇԻՆ ՎՐԱՅ

ԽՄԲԱԳՐԱԿԱՆ ԱՌԻԹՈՒՄՆԵՐ

«Բագին»ը յիսուն տարեկան է:

Հայագիր հայ գրականութիւնը հազարվեց հարիւր տարեկան է:

Որովհետեւ դիցաբանութեան Արիանի թելը բռնած պահողներ եղած են եւ կան: Առաջին քրիստոնեաներու վարարող հաւատքով, նոյնիսկ երբ բանակ չէին, այսօր ալ բանակ չեն:

Շատ քիչ բան փրկուած է նախաքրիստոնէական շրջանէն, ափսո՜ս, բացի մեր պատմիչներու արձանագրած առասպելներէն, վէպերէն: Վկայութիւններ՝ ստեղծագործական տեսիլք ունեցող ժողովուրդի մասին:

Վահագնի Ծնունդը՝ աստեղային առասպել:

Արատշէսի եւ Սաթենիկի վէպը՝ գրեթէ արդիական՝ հրայրքներ արթնցնող, երբ կը խօսի «Ալանաց փափուկ օրիորդի մէջք»ին մասին...

Կը սիրենք բաղդատուիլ, ստորակայութեան զգացումներ զարգացնելու համար եւ արդարացումներ փնտռել, նահանջները վերլուծել: Հոպիտութիւն: Եւ քանի որ մեր կեանքի ընկերն է «Կուկըլ»ը, հարցապնդեցէ՛ք զայն, եւ կը բուժուիք ձեր բարդոյթներէն: Ո՞ւր էին եւ ի՞նչ ունէին մեր հիացման եւ կապկումի առարկաներէն շատեր, երբ մենք Եգնիկ Կողբացի ունէինք եւ Վարդանանքի վիպասան եղիշէ, որ տիպարներ կը քանդակէ:

Հակա-մակերեսային գնահատական մը ըրէք, տեսնելու համար թէ այդ իսկական ժառանգութեան տէ՞ր էք:

«Բագին», մեր գիր-գրականութեան 1600 տարիներէն 50ի ընթացքին, անցեալին եւ նորին տիրութիւն ըրաւ, բացուելով ապագային վրայ: Անուններ եւ գործեր՝ որոնք զանգուածի հաւաքական յիշողութենէն կը ջնջուին, եթէ չեն ջնջուած: Նորերով ալ չեն փոխարինուիր: Նիւթապաշտական եւ սպառողական կիրքը կը նեղցնէ գեղեցիկի, ազնիւի եւ ինքնութեան դաշտը, անինքնութիւնը հայուն նոր Տապանակ Ուխտին է: Ոչ կ'ըսենք ոչ կը խոստովանինք:

«Բագին»ի հաւաքածոներու գեղակազմ հաստափոր հատորները դիտեցի: Պահարան մը բացի, գոցեցի, ուրիշ մը բացի: Բանալ հատոր մը եւ

digitised by A.R.A.R.@

դարձնել էջերը, կենդանութեան էջերը անոնց որոնք չկան, անոնց որոնք դեռ հաւատացեալի ջերմեռանդութեամբ կը շարունակեն, որպէսզի չխամրին հայոց լեզուն, - Շաւարշ Նարդունիի «ոսկեղնիկ»ը-, ստեղծելու ազնիւ հոգին, որ անխարդախ հայուն մէջ քիչ մը Նարեկացի է, Թէքէեան, Վարուժան, որպէսզի չկտրուի ինքնութեան լար Արիանի թելը, մնայ Փոքրիկ Ածուն ուր մեծութեան գործեր կան (ո՞վ է խօսողը): Հատորներ եւ անուններ, երբեմն լուսանկարներ. Կարօ Սասունի, Եդուարդ Պոյաճեան, Արամ Գառօնէ, Գուտցի Միքայէլեան, Վահէ Օշական, Ժիրայր Աթթարեան, Պօղոս Գուրէլեան, Բարգէն Փափազեան, երիտասարդներ որոնք այդպէս չեն այլեւս: Բայց նաեւ մրջիւնի եւ պրպտողի շնորհքներով «Բագին»ի սպասառկու եղած են, անոնց անունները յիշել ազնիւ տուրք է. Արտաշէս Տէր Խաչատուրեան, գիրքերու շտեմարան գրախօսողը, լուսարձակներու շտեմարան Աւօ Թումայեանը, մրջիւնի յամառութեամբ էջեր սրբագրող Պետիկ Հերկելեանը: եւ ուրիշներ, հաւաքական արարում:

Հայ գիրով, խօսքով ու շնորհքով ճառագայթող էջեր, կէս դարու ճամբաներուն վրայ բացուող լուսարձակներ:

Յիսուն տարի: եւ Արիանի թելի երկու ծայրերը իր ափին մէջ հզօր կամքով ու կիրքով պահած Պօղոս Սնապեան:

Այն թելը՝ որ Կաղանդ Պապայի հաւատալու սէր եւ հարազատութիւն է: Երազելու ունակութիւն, առանց որուն ժողովուրդները կը դառնան ամբոխ:

Կանգնեցէ՛ք հատորներուն առջեւ, ինչպէս տաճարին մէջ հաւատացեալը կը կանգնի Սուրբ Կոյսի պատկերին առջեւ: Թերեւս կը պատահի ինքնանուաճման հրաշքը:

Յուսահատական պահու մը, երբ Հայաստան եւ հայութիւն կրնային անհետանալ պատմութեան բեմէն, Աւետիս Ահարոնեան ըսած էր. «Դեռ կայ հրաշքը»: Հրաշքը հաւատք եւ կամք է:

Ապագան ի՞նչ կը խոստանայ:

Կը կարդայի ոչ թէ Սփիւռքի, այլ հայրենի գրող Էդուարդ Միլիտինեանի գիրքը, լոյս տեսած 2006ին: Հեղինակը արժանացած է մրցանակներու եւ շքանշաններու: Ներկայանալի եւ խնամուած հատոր մը: Տպաքանակը՝ 400: 2012 Ապրիլին չէր սպառած: Եթէ համախումբ հայութեամբ, հայախօս եւ Հայաստանի Հանրապետութեան մէջ գնահատուած գրողին գործը 400 տպաքանակով լոյս կը տեսնէ եւ վեց տարի ետք չի սպառիր, «նուէր» տրուածներով, ոչ միայն գրական շրջանակները կացութեան մասին պէտք է մտածեն, այլ նաեւ «ղեկավարութիւնները», շքանշան շնորհողները:

Առանց սեփական ինքնութեան անկախութեան, ի՞նչ բան է քաղաքական անկախութիւնը: Բայց ինչո՞ւ դադրած ենք այս հարցումը ուղղել եւ կը բաւարարուինք հրավառութիւններու ակնթարթային լոյսով եւ աղմուկով :

digitised by A.R.A.R.@

Դիտել կը տրուի, որ ամէն մարդ գրասէր կամ գրող պիտի չըլլայ: Ո՞վ հակառակը կրնայ պնդել: Ներկայացող պատկերը կը մղէ այլ հաստատում մը ընելու, պարզապէս ըսելու՝ որ գրող եւ գրասէր պիտի չմնան: Եթէ հոն հասնինք, ինչպի՞սի Հայաստան մը պիտի մնայ եւ ինչպի՞սի ազգի անդամ պիտի ըլլանք: Արդէն հրաժարումը տեսութեան վերածողներ կը խօսին «համաշխարհային ազգ»ի մասին, կամ «ծագումով հայ»ու մասին: Հանում-գումարում մը ընենք, տեսնելու համար թէ ի՞նչ մնացած է, ի՞նչ պիտի մնայ, աւելի ճիշդ՝ ի՞նչ պիտի գրենք էջին տակ:

«Բագին»ի յիսնամեակը առիթ պիտի ըլլայ,- կ'ըլլա՞յ,- մեր լինելութեան սեւեռումին, ազգային լեզուի տիրութեան եւ գրականութեան զարգացման տեսանկիւնէն: Այդ լինելութիւնը առանց հարազատ ինքնութեան բովանդակութեան, ոչ իսկ փող ու թմբուկ է, այլ «տաւուլ-զուռնա», ինչպէս որ ենք:

Վերականգնո՞ւմը:

Ինչպէս որ աւերակներ կը վերականգնուին ծրագրումով եւ ներդրումով, այդպէս պէտք է վերաբերիլ նաեւ հայերէնի եւ գրականութեան միաժամանակ, որպէսզի տեւէ լեզուի որակը եւ գիրն ու գիրքը հասնին իրաքանչիւրին:

«Բագին» խորհրդաժողով մը հրաւիրած է, առանց պետութիւն ըլլալու, որպէսզի վերականգնումի քայլ մը առնուի: Ինչո՞ւ հայը ինքզինք պիտի չտեսնէ այս նախաձեռնութեան մէջ, գրող, գրասէր, ղեկավարութիւններ, նաեւ բոլոր անոնք որոնք դեռ սոսկ «ծագումով հայ» չեն:

«Բագին»ի 50 տարիները 1600 տարիներու շղթային օղակ:

Ո՞վ պատասխանատուութեամբ եւ հայօրէն յանձնառութեամբ երաշխաւոր պիտի ըլլայ յաջորդ 50 տարիներուն համար:

Հրաշքը պատահած էր 1600 տարի առաջ, երբ թագաւորը (Վռամշապուհ), կրօնապետը (Սահակ Պարթեւ) եւ մտաւորականը (Մեսրոպ) ի մի բերած էին իրենց ուժերը:

Ոգեկան եռապետութիւնը:

Մեր դարու երկրորդ կէսը կ'ըլլա՞յ կենսական հրաշքին նոր ժամանակաշրջանը:

Կ'ուզե՞նք այդ հրաշքը իրականացած տեսնել: Աւելի ճիշդ՝ իրականացնել:

Յ. ՊԱԼԵԱՆ

13 Հոկտեմբեր 2012, Պիքֆայա

digitised by A.R.A.R.@

ԿԿԱՅՈՒԹԻՆ

«ԲԱԳԻՆ»...

Բէյրութը ես տեսել եմ անցեալ դարի 66 թուականին Սունդուկեանի անուան թատրոնի առաջին արտասահմանեան հիւրախաղերի ժամանակ:

Դա ժամանակներ էին, երբ հայոց համայնքը ծաղկունք էր ապրում: Ամէն քայլի հայերի խանութներ, աշխոյժ առեւտուր, բուռն մշակութային կեանք, մրցութեան մէջ մտած մի քանի թատերական խմբեր, տաղանդաւոր ղեկավարներով, Վարուժան Խտշեան, Պերճ Ֆազլեան եւ ուրիշներ...խոշոր գրողներ՝ Անդրանիկ Ծառուկեան: Հասարակական ու կուսակցական ակնառու գործիչներ, մինչեւ անգամ Սիմոն Վրացեանն էր ողջ-առողջ: Էլ չեմ ասում բազմաթիւ ակումբներ, հայագիտական կենտրոններ, լրագրեր, դպրոցներ...

Երազանք էր...

Անշուշտ էդ մթնոլորտում պիտի ծնուէր «Բագին» ամսագիրը՝ իր վրայ վերցնելով հայապահպանման վիթխարի առաքելութիւնը:

Շնորհաւորում եմ իմ մօտ բարեկամ ու ընկեր, «Բագին»ի երկարամեայ խմբագիր՝ Պօղոս Սնապեանին, որին շատ սիրում ու բարձր եմ գնահատում:

Ի հարկէ մենք Հայաստանում շատ քիչ բան գիտենք Բէյրութահայութեան մասին:

«Երկաթեայ վարագոյրի» ժամանակներն էին:

Եւ ինչ մեծ յաջողութիւն եւ ուրախութիւն էր մեզ համար, որ էդ ժամանակ Երեւանում էր սովորում Մովսէս Հերկելեանը, որը գնում-գալիս էր Երեւան-Պէյրութ եւ ամէն անգամ յաջողացնում էր իր հետ բերել «Բագին»ի համարները:

Կարդում էինք անյագ հետաքրքրութեամբ, ծայրից-ծայր ու ծածուկ փոխանցում մէկս միւսին: Էնքան էր ձեռքից-ձեռք անցնում, որ քրքրւում էր ու մենք ստիպուած էինք նորից հաւաքել այն, սոսնձել ու դարձեալ տարածել: Շատ բան էինք իմանում էդ ամսագրից եւ էսօր ես ուզում եմ ուշացած շնորհակալութիւնս յայտնել Մովսէսին:

Շնորհաւորում եմ ամբողջ սրտով «Բագին» ամսագրի Յիսնամեակը, նրա ղեկավար Յակոբ Պալեանին եւ խմբագրատան ողջ կազմին:

Յուսով եմ, որ ամսագիրը, ինչպէս առաջներում, ձեռքից-ձեռք կը խլեն ընթերցողները: Թող նրանք անպակաս լինեն:

Բոլորդ առողջ եղէք:

Միշտ ձեր՝ Սօս Սարգսեան

14.07.2012թ., Երեւան

digitised by A.R.A.R.@

ՊՕՂՈՍ ՍՆԱՊԵԱՆԻ ՀԵՏ

(«Բագին»ի քառասուն տարիներու վաստակին իրաւունքով)

ՀԱՐՑԱԶՐՈՒՅՑ

«Բագին»ի 50 տարիները խմբագիրներուն, աշխատակիցներուն եւ ընթերցողներուն հետ յիշատակներ կ'արթնցնեն դէմքերու եւ դէպքերու մասին: Անմիջապէս ի՞նչ կը ներկայանայ ձեր յիշողութեան պաստառին վրայ:

ՊՕՂՈՍ ՍՆԱՊԵԱՆ.- Ինչպէս քանիցս հաստատուած է, Սփիւռքի առաջին տասնամեակներուն այնքան հարուստ բովանդակութեամբ գրական հրապարակին կը տիրապետէր Պոսթրնի «Հայրենիք» ամսագիրը, որ 60ական թուականներու սկիզբը յոգնութեան նշաններ ցոյց կու տար, Պէյրութի «Ակօս» հանդէսը իր կարգին դադրած էր ձգողական լլլայէ, Անդրանիկ Տառուկեանի «Նայիրի» շարաթաթերթը մեծ մասով հեռացած էր գրականութենէն ու դարձած կուսակցական, ազգային ու եկեղեցական պայքարներու կրկէս մը: Այս փաստական իրականութեան ընթացքին, Միջին Արեւելքի մէջ ստեղծագործող միջին սարիքի եւ երեսունի շուրջ զեղերող գրողները կ'ապրէին այս կացութենէն դուրս գալու այեկոծ տագնապ մը ու կը զգային կուտ գրական բովանդակութեամբ ամսագիրի մը պահանջը եւ այդ երազին համար անոնք իրարու հետ տեւարար խորհրդակցելէ ետք, կարծիքներու փոխանակութիւն կ'ունենային նաեւ ազգային ու կուսակցական պաշտօններու վրայ գտնուող պատասխանատու զէմքերու հետ: Այդ երազին յայն ժամանակ տրամադրեց ու յարարերութիւն մշակեց մա՛նաւանդ Եղուարդ Պօյաճեան. Փայփայուած նոյն բաղձանքը հասաւ նաեւ Հ. Յ. Դաշնակցութեան 16րդ Ընդհանուր Ժողովին, ուր ընտրեալ պատգամաւորները իրենք ալ զգալով նման բեմի անհրաժեշտութիւնը, որոշեցին ընթացք տալ գործին, որուն կազմակերպութիւնը վստահուեցաւ Կարօ Սասունիին: Տարրեր գրողներու հետ շարք մը հանդիպումներէ ետք, Կարօ Սասունի իրրեւ գործօն խմբագիրներ նշանակեց Եղուարդ Պօյաճեանը եւ Պօղոս Սնապեանը, որոնց հետ միաժամանակ առաջացուց նաեւ խմբագրական կազմ մը, յանձինս Բ. Փափազեանի, Վ. Օշականի, Յ. Գեղարդի եւ Տ. Ոսկունիի: Այս պայմաններուն մէջ եւ այս ուժերով սկսաւ «Բագին», որուն առաջին թիւը լոյս տեսաւ 1962 Յունուարին: Շարքին մէջ երրեք պիտի չմոռնաք Մ. Իշխանը, Ա. Նուրեանը, Ժ. Աթթարեանը, Մելքոն Էպլիղաթեանը եւ Նուպար ու Արաքսի Զարխուտեանները, որոնք սերտ բարեկամներ էին «Բագին»ին եւ որոնց դրութիւնները անպակաս հղան անոր էջերէն:

«Յիշողութեանս պաստառը» լի է յիշեալներուն ու հեռուներէն նոյն խանդավառու-

թիւնը ապրող ու աշխատակցութիւնները խոսացած գրողներուն կազուած թանկ յուշերով։ Գեղեցիկ գործի մը սկիզբէն ըխած ողեւորութեան ուղղակիօրէն մաս կը կազմէին ընթերցող ծանօթ խաւի մը հետ նաեւ Հ. Ց. Դաշնակցութեան վերին մարմիններն անդամներէն Կարօ Սասունիի կողքին նաեւ Երուանդ Խաթանասեան, Մովսէս Տէր Գալուստեան եւ Արամ Ահակեան։

«Բ».- Անցնելով ուսուցչութենէ, «Միջնաբերդ» գրական տարեգիրքի խմբագրութենէն, իր ուժերու լիութեան մէջ գտնուող Պօղոս Սնապեանը ինքզինք գտաւ Սփիւռքի գրական-իմացական թեմը ըլլալու կոչուած «Բագին»ի խմբագիրի դերին մէջ, երբ դեռ կային գրական կիրք ունեցողներ եւ հայ գիրի եւ գրականութեան անփոխարինելի ուժին հաւատացողներ։ Այդ օրերու պատկերը եթէ տաք, նորերուն օգտակար կ'ըլլայ։

Պ. Ս.- Անդամ մը առիթ եղած է «Ազդակ» օրաթերթի մէջ անդրադառնալու այն մասին, որ Պօղոս Մնապեան «Բագին»ի գոյատեւման խմորումին մէջ ընաւ բաժին չունի։ Մտերիմներու շրջանակներուն ծանօթ է, որ ան այդ տարիներուն իբրեւ անընդունելի անուն, ի միջի այլոց կը հետեւէր ամսագիր մը ունենալու տագնապը զօրութեամբ ապրողներուն ու յաճախ կը բացակայէր խորհրդակցական հանդիպումներէն։ Ատիկա պատճառ մը չեղաւ սակայն, որ ուրիշ դէմքերու փորձերէն ետք, իրեն եւս առաջարկուեցաւ գրել հանգանակը, որ ընդունուեցաւ միաձայնութեամբ ու յոյս տեսաւ առանց բառ մը փոխելու։ Աւելցնել պէտք է, որ «Միջնաբերդ» տարեգիրքի երկրորդ հատորին բաժիններուն հետեւողութեամբ կատարուեցաւ նաեւ «Բագին»ի բաժիններուն տնտեսութիւնը ու ճշդուեցան բաժիններուն պատասխանատուները։

Պատմութեան համար ուրուագրուած այս տեղեկութիւններուն կարգին, նկատած պէտք է ըլլաք, որ «Բագին» սերունդի մը հանդէսը չեղաւ, այլ դարձաւ երեք ու աւելի սերունդներ հիւրընկալող հանդէսը։ Պայմանականօրէն ըսած, Կարօ Սասունիի սերունդը, Եղուարդ Պօյաճեանի սերունդը եւ Վահէ Օշականի սերունդը միաժամանակ գինուորագրուեցան այդ երագին կենսագործման։ Ասոնց հետ, բոլորովին նորեր առաջին օրէն ստորագրութիւն ունեցան հոն։

Մինչեւ հոս, յիշեցինք միայն Լիբանան ապրող գրողները, բայց պիտի չմոռնանք, որ Սփիւռքի համարեա՛ բոլոր գրողները նոյն խանդավառութեամբ ողջունեցին «Բագին»ի ծնունդը, առաջին օրէն ու հետագային նոյն ոգեւորութեամբ աշխատակցելով անոր, ինչպէս Համաստեղ, Արամ Հայկազ, Յակոբ Կարապենց, Գուրգէն Մխիթարեան, Ա. Արփինէ, Վարդան Գէորգեան, Յովհաննէս Տէվէճեան, Մկրտիչ Հաճեան, Նշան Պէշիկթաշլեան, Նիկողոս Սարաֆեան, Հրաչ Զարդարեան, Զարեհ Որբունի, Արսէն Երկաթ, Սարգիս Սահակեան, Բենիամին Թաշեան, Բիւզանդ Կոռանեան, Արամ Գառօնէ, Արմանտ, Հայկ Յովսէփեան, Զօրիկ Միրզոյեան, Լեւոն Գարմէն։

Յիշեալ դէմքերը հողին դարձած են այսօր, որոնց շարքին պիտի չմոռնանք յիշել նաեւ իրենց սկիզբը հոն ըլլած ու տարիներու վրայ շարունակած չորս-հինգ ուրիշներ, արձակագիր ու բանաստեղծ, որոնք առաջին ամիսներէն սկսեալ «Բագին»ի մէջ ստորագրութիւն ունեցան,- Պետրոս Հաճեան, Գէորգ Աբելեան, Զուլալ Գաղանճեան, Յարութիւն Զորեցի , Սարգիս Սարգիսեան եւ աւելի ուշ հանդէս եկած եւ աւելի երիտասարդ բանաս-

2012, Ն. SUՊ. ԹԻՎ 4

digitised by A.R.A.R.@

Բագին

2/ԳԱՐՈՒՆ 1996

ՄԵՐԱՆ

• Կը յայտարարենք *պաշտամունք եւ արտայայտութիւն Հայ Հոգւոյն*. որովհետեւ Հայ Հոգին գոյ է, քայց դուն ուրեք կը յայտնուի: Պէտք է բեկանել դատակնիքը, որ Զայն լռութեան դատապարտած է:

ՄԵՐԱՆ

• Կը հաւատանք. Հայ Հոգին՝ Լոյսն է, Ուժն է, Կեանքն է, մարմնաւորուած անդրիական շքեղութեանը մէջ *արիական* ցեղին, որուն կը պատկանինք:

ՄԵՐԱՆ

• Կ'ըսենք. առանց Հայ Հոգւոյն, չկայ հայ գրականութիւն եւ հայ արուեստ: Ամէն ճշմարիտ արուեստագէտ՝ իր ցեղին հոգին միայն կ'արտայայտէ:

ՄԵՐԱՆ

ՀԱՐՑԱՇՏՈՅՑ

2012, Ե տարի, թիւ 4

digitised by A.R.A.R.@

տեղծներ Էմմա Գառօնէ, Պետրոս Հերեան եւ Կորիւն Շահինեան, որոնք իրենց լոյս ընծայած առանձին շարքերուն եւ երկու-երեք գիրքերուն հետ, աճման տարերքներ մտտնեցին, բայց ճակատագիրը անողոք գտնուեցաւ նաեւ իրենց հանդէպ։

«Բ».- Ի հարկէ, գրողը կամ խմբագիրը, կեանքի եւ իրականութեան վրայ իր հայեացքը կ'ունենայ։ Պօղոս Սնապեան ինչպէ՞ս սահմանեց իր դերը, որո՛նք եղան այն ուղղութիւնները, զորս ինք շեշտեց եւ ինչպէ՞ս ընկալուեցան իր որդեգրած ուղղութիւնները։

Պ. Ս.- Մինչեւ 1966 թուականը, խմբագրական գործը միասին տարին Եդուարդ Պօյաճեան եւ Պօղոս Մնապեան, ստեղծագործական էջերուն առընթեր, քննադատական տարբեր բնոյթի էջեր ստորագրելով։ Եդուարդ Պօյաճեանի մահէն (1966) ետք, գրողներու հետ կապ պահելու գործը, գրութիւններուն ընտրութիւնները, քննադատական նշմարներուն հետեւողականութիւնը, վերջապէս ընթացիկ թիւերուն թէ բացառիկներուն ծրագիրները կազմելու աշխատանքը, ինչպէս նաեւ ամսագիրին ուղղութեան սրութիւնը պահելու աշխոյժութիւնը գրեթէ ամբողջութեամբ ծանրացաւ Պօղոս Մնապեանի ուսերուն։ Հանրային նման գործերը, բնական է, համակիրներու հետ հակառակորդներ, նոյնիսկ թշնամիներ եւս պիտի ունենային եւ ունեցան, թշնամիներու պարագային, նախկին «Հայաստանասէր»ներուն հետ անպակաս եղան, մա՛նաւանդ կային Հայաստանի պաշտօնական «կարմրյաչառայլներ»ուն պարբերական խաչակրութիւնները։ Մենք, բոլոր պարագաներուն, ճիգ չխնայեցինք հաւատարիմ մնալ մեր հիմնական սկզբունքին, որ լայնախոհութիւնն էր ու լայնախոհութիւնը մնաց։ Նկատած պէտք է ըլլաք, որ մեր առաջին թիւէն սկսեալ հոն ստորագրութիւն ունեցան նոյնիսկ գաղափարական մեր հակառակորդները, նոյնիսկ կուսակցութենէն հեռացածները, ա՛նգամ հեռացուածները։ Պատասխանատու մարմիններուն ու խմբագրութեան համար կարեւորը ենթակային գրական պատրաստութիւնն էր, անկեղծութիւնը, մասնաւորաբար բիւրեղացուցած հիմնաւոր տեսութիւնը, առաւել՝ լեզուին փայլը կամ ոճին լոյսը։ Կը կարծեմ, որ հետեւողականօրէն տէր մնացինք այս սկզբունքներուն, որոնց անդրադարձը, կը կարծենք, որոշապէս դրական եղաւ թէ՛ Սփիւռքի եւ թէ Հայաստանի գրականութեան համար։ «Հայաստանի դրականութեան համար»ը կրնայ շափազանցութիւն թուիլ եւ զրգռել ծանօթ թէ թաքուն բանսարկուներուն եռանդը, բայց ասոնց քրթմնչոցները եւ ամբիթենէ բխած մարտական տուայտանքները հաշուի չեն կրնար առնուիլ, երբ ունինք տաղանդաւոր ու հանգամանաւոր դէմքերուն վկայութիւնները, որոնք երեւցան «Բագին»ի 40ամեակին առիթով, հանդէսին 2003 թուականի առաջին համարի էջերուն։ Մշակութային ու գրական պաշտօնական մարմիններուն կարգին՝ ընթերցողը, անմնացորդ գնահատականներու առկ, հոն պիտի հանդիպի բանաստեղծական, վիպական ու քննադատական աւելի քան 15 շողշողուն դէմքերու ստորագրութեանց։

«Բ».- Հայ մարդուն, հայ գրողին, մտաւորականին վերաբերումները պարզ չէին կրնար ըլլալ։ Դրական երեւոյթներու կողքին կային բացասականութիւններ, որոնց նշումը, ի հարկին քննադատութիւնը, տարբեր ձեւերով կը մեկնաբանուէին։ Նախանձախնդիր խմբագիրը ինչպէ՞ս կը դիտուէր Հայաստանի կողմէ, եւ ինք այսօր ինչպէ՞ս կը գնահատէ իր անցած ճամբան։

Պ. Ս.- Հակառակ խրուշչեւեան ձիւնհալէն առաջացած որոշ շնչառութեան, կուսակցա-

digitised by A.R.A.R.@

կան ճնշումը կը շարունակէր տիրապետել, մեր ըմբռնումներուն բոլորովին անհաշտ սատակութեամբ ու յանախականութեամբ։ Գրականութիւնը ոչ թէ ըստ ինքեան արժէք կը համարուէր հոն, այլ կը դիտուէր ու կը գնահատուէր համայնավար կուսակցութեան քարոզչութեան բերած իր նպաստներուն արժեչափերով։ Անխառն գրականութեան ծառայելու կոչումով հանդէս եկած «Բագին» բնականօրէն դիրքորոշուած էր այդ ըմբռնումին դէմ եւ իր ուժերուն ներած չափով մէկ կողմէ ցոյց կու տար ճգտումնաւոր գրականութեան անհեթեթութիւնը եւ, միւս կողմէ՝ կը պաշտպանէր հայրենի մեր գրողներուն ազատութեան իրաւունքը։ «Յուսաբեր» օրաթերթին մէջ, կարծեմ Բենիամին Թաշեանի գրիչով կարդացած էինք ու իւրացուցած սա բիւզեղացած բանաձեւը, ըստ որուն՝ հայրենի տեսարաններէն կը պահանջուէր ոչ թէ գրականութիւնը կուսակցականացնել, այլ կուսակցականութիւնը գրականացնել։ «Բագին» մօտաւորապէս նոյն չափանիշով ու պահանջով կը մօտենար հայրենի գրողներուն ու կ՚արձանագրէր իր գնահատականները։

Ազատութեան վերանուանման տարիներուն կարելի եղաւ թէ՝ առանձին գրութիւններու մէջ կարդալ թէ ուղղակի խոսաովանութիւններ լսել այդ մասին։ Ստացուած կարծիքները կը հաստատեն, որ ապարդիւն չէր եղած ստեղծագործական իրենց ազատութիւնը պաշտպանելու մեր հետեւողական պայքարը։ Այս մարզին մէջ դրական դեր մը կատարած է «Բագին»ը, որուն համար կրնաք միայն ամէնքով ուրախ ըլլալ։

«Բ».- «Բագին»ի այդ տարիներուն կային հաւատաւոր եւ լիարժէք գրողներ, երէց եւ երիտասարդ, որոնք հայերէն գիտէին եւ հայու իյաւութենէ կու գային։ Նաեւ նորեր յայտնաբերուեցան։ Որո՞նք իրապէս եղան ժառանգորդ եւ շարունակող։ Միւսնե՞ը։

Պ. Ա.- Ցարդ անունով-մականունով յիշուեցան միայն այն աշխատակիցներն ու խմբագիրները, որոնք մեծ կամ փոքր չափի նպաստներ բերելով «Բագին»ին, անցան կեանքէն, իսկ հոդին դարձածներուն թիւով, գուցէ աւելի ուրիշներ երեւցան այս հանդէսին մէջ, միջին եւ աւելի փոքր տարիքի ուժեր, երիտասարդ տղաք ու աղջիկներ, որոնք գիրքերով ու առանձին գրութիւններով կը շարունակեն մասնակցիլ գրականութեան ընթացքին։ Ասոնք կը դտնուին յինելութեան մէջ, անակնկալներ ստեղծելու հանգրուան մը, եւ նոյն պատճառով ճիշդ պիտի չըլլար վճռական կարծիք յայտնել անոնց մասին։ Անկարելի է սակայն լուռ մնալ ու չըսել, որ այսօր, Սփիւռքի մէջ, գրիչ շարժող տասէն առնուազն եօթը սկսած են «Բագին»ի մէջ։

«Բ».- Մինչեւ 60ականները ազգային դաստիարակութեամբ եւ բոլորովին «սփիւռք չեղած» սերունդ կար, «Բագին» կրնար համախմբել։ Հայրենիքի մէջ ապրողի պէս գրողներ կային։ «Սփիւռք»ի ներկայ պատկերը,- տարտղնում եւ բազմերես մաշումներ,- կրնա՞յ իրապէս ծնունդ տալ լիիրաւ գրողի։

Պ. Ա.- Ճիշդ է, որ «Բագին»ի առաջին տարիներուն երէց թէ երիտասարդ սերունդներու մէջ լիարժէք գրողներ կային, բայց պիտի ընդունինք, որ անոնցմէ ոմանք աշխուժացան ու բիւրեղացան առաւելաբար «Բագին»ի մէջ։ Սխալած չենք ըլլար, եթէ ասոնց շարքին յիշենք Վահէ Օշականը, Յակոբ Կարապենցը, Ա. Արփինէն, Ժիրայր Աթթարեանը, Արմանտը, Լեւոն Մկրտչեանը։ Տարտղնումներ եղան ու տարտղնումներուն հետեւեցան մաշումներ։

128-2013

digitised by A.R.A.R.@

Լիբանանեան երկարատեւ պատերազմի հետեւանքով հարկադրաբար հեռացան գրականութեան համար աւելի նպաստաւոր լիբանանեան պայմաններէն շուրջ տասը նորեր, որոնք եթէ այդ աննպաստ ստիպումէն զերծ մնացած ըլլային, տարբեր ո՛ւղիներ թէ՛ իրենց մտաւորական բախտը եւ թէ «Բագին»ի էջերուն թարմ նեղդրումներ ողջունելու ուրախութիւնը։

«Բ».- Կա՞յ դարման , կա՞ն դարմաններ - նոր ժամանակի հայաբարբառ հայ գրականութեան ստեղծման եւ զարգացման։

Պ. Ս.- «Բագին»ի հրապարակ եկած տարին ու յաջորդ երկու-երեք տասնամեակներուն, ճիշդ է, որ Ափիւռքի գրողներուն մեծ մասը կու գար գրականութեան համար աւելի նպաստաւոր հաւաքականութիւններու ծոցէն, կամ հարազատ հողի մը վրայ կոխած բախտաւորներու շրջանակներէն եւ. նոյն պատճառներով համախմբումը, խանդավառութիւնը, ստեղծագործելու հրավառութիւնը աւելի ձեռնտու ապրակներ էին, բայց կը կարծենք գրական ստեղծագործութիւններու համար կարելի չէ վերջնական պայմաններ առաջադրել։ Ես չեմ գիտեր, թէ Նարեկացին նպաստաւոր ի՞նչ պայմաններ ունէր հրաշակերտելու համար իր «Մատեան ողբերգութեան»ը, կամ շա՞տ նպաստաւոր պայմաններու մէջ կ'ապրէր ու կը ստեղծագործէր Աբովեան, որ գրեց իր անկրկնելի «Վէրքը», որ լոյս տեսաւ մահէն ասոր տարի ետք միայն։ Ցիշենք նաեւ անխուսափելին, Ցակոբ Օշականը, որ կ'ըսէ իր գլուխ-գործոցին համար։ «Մնացորդաց»ը յղացուած ու գործադրուած է լոյսին արժանանալու յոյսէ մը հիմնովին հեռու հոգեբանութեան մը մէջ»։ Ձենք կրնար անտես ընել այս անհերքելի իրականութիւնները։ Բացառութիւններու այս փաստերուն հետ, հողին ու. հաւաքականութեան ծնուցիչ ուժերուն կարգին, անկարելի է անտեսել ուսուցիչներուն վարակիչ գիրը։ Կրկնելով աւելցնենք դարձեալ, որ մեզմէ աւելի նպաստաւոր մթնոլորտի մը մէջ չէր գտնուեր Ծոփաց աշխարհը, ուր վարժապետ մը, թլկատինցին, փաղանգ մը գրողներ ընծայեց միաժամանակ Արեւմտահայ եւ Սփիւռքի գրականութեանց,- Զարդարեանի, Համաստեղի, Թոթովենցի ու Նուրիկեանի պէս երախտաշատ դէմքեր։

«Բ».- Սփիւռքի գրականութիւնը, մինչեւ վերանկախացում, արեւմտահայերէնով արեւմտահայ գրականութեան շարունակութիւն էր։ Այսօր տուեալները փոխուած են։ Ինչպէ՞ս կը պատկերացնէք ապագան։ Ի՞նչ կրնանք ընել եւ չենք ըներ։

Պ. Ս.- Կը կարծեմ, որ ճիշդ չէ ըսել, որ մինչեւ վերանկախացում «Սփիւռքի գրականութիւնը արեւմտահայերէնով կը մշակուէր եւ ձեւով մը շարունակութիւնը կը հանդիսանար Արեւմտահայ գրականութեան»։ Պարսկահայերը միշտ արեւելահայերէնով լեցուցին իրենց էջերը։ Արեւելահայերէնով գրեցին նաեւ Հայաստանի Հանրապետութեան անկումէն ետք Սփիւռք ապաստանած շարք մը գրողներ։ Ինչ կը վերաբերի մեր գրականութեան ապագային, սխալ չէ ըսել, որ Սփիւռքի մէջ անիկա պիտի շարունակէ արեւմտահայերէնով հանդէս գալ ու մեծ չափով մը շարունակել Արեւմտահայ գրականութեան աւանդութիւնները։ Այս տեսութեան մէկ կողմին պատասխանը կարելի է գտնել նախորդ հարցումին տրուած արձագանգին մէջ, թէ՝ Սփիւռքի գրականութեան շարունակականութեան մէջ պէտք է որոշիչ դեր մը վերագրել գրականութեան ուսուցիչներուն։ Անցեալ դարու. յիսունական թուականներուն մեր երկրորդական վարժարաններէն ոմանք, Ձեմարանը, Մելգոնեան

digitised by A.R.A.R.@

կրթական հաստատութիւնը, Երուսաղէմի ու Անթիլիասի ժառանգաւորաց վարժարանները օժտուած էին դրականութեան մեծանուն ուսուցիչներով, որոնք կը կոչուէին Լեւոն Շանթ, Նիկոյ Աղբալեան, Կարօ Սասունի, Վահան Թէքէեան, Վահէ-Վահեան, Յակոբ Օշական, Շահան Պէրպէրեան, Եդուարդ Տասնապետեան, Բիւզանդ Եղիայեան, Սիմոն Սիմոնեան: Հարկ է յիշել նաեւ անցեալ դարու քառասնական թուականներուն Հալէպի մէջ հաստատուած Քայէն Եփփէ Ճեմարանը, ուր գրական ուժեր պատրաստելու Մինաս Թէօլէօլեանի եւ Մկրտիչ Մկրտիչեանի ճիգերը քիչ արդիւնք չտուին:

Հիմա քայլ պիտի ըլլանք ու խոստովանինք, որ մեր վարժարանները այդ մակարդակներով, արժանիքներով ու առաքելութեամբ օժտեալ ուսուցիչներ չունին: Գրականութեան ուսուցիչներ եղան ու կան, որոնք տասը եւ աւելի աարիներ ասպարէզի վրայ կը մնան, բայց նմոյշի համար անդամ մէկ ուսանող չեն կրնար մղել դէպի գրականութիւն: Ես կը կարծեմ, որ մասնաւոր ծրագիրով գրականութեան ուսուցիչներ պատրաստելու հրամայականի մը առջեւ կը գտնուինք: «Համազգային»ի Հայագիտական հիմնարկը այդ պահանջին մասամբ գոհացում տուող յուսատու ձեռնարկ էր եւ գրականօրէն որոշ չափով արգարացուց իր գոյութիւնը, գրողներ տուաւ, հրապարակագիրներ, կրթական մշակներ ու ընթերցողներ եւ կրնար աւելին տալ, բայց նիւթական ինծի համար անըմբռնելի պատճառով վերջ դրուեցաւ անոր: Այն տեսակէտը կը փայփայուի երբեմն, որ Հայաստանը ինք պիտի գոցէ Հայագիտականի ձգած այդ բացը՝ Սփիւռքէն ուսանողներ ընդունելով: Այդ մասին ես անձնապէս մեծ պատրանքներ չունիմ, այն հիմամբ մանաւանդ, որ Հայաստանի մէջ ուսուցման եղանակը դասախօսական է, կառուցողական սկզբունքներով առաջնորդուող համակարգ չէ: Այնքան ատեն, որ դասախօսը դասախօսութեամբ կը բաւարարուի եւ ուսանողներուն հետ ստեղծագործ աշխատանք տանելու առաքելութեան չի լծուիր, հոն հազուագէպօրէն արուեստի ուժեր կը ծլարձակին:

«Բ».- Իրապէս ո՞ւր կը գտնուին հայ գրականութեան զարգացման խոչընդոտները եւ որո՞նք են պատասխանատուները:

Պ. Ա.- Այդ հարցին պատասխանը կարծեմ արդէն ուրուագրուեցաւ վերի տեսութեան մէջ:

«Բ».- Արհեստագիտական նոր նուաճումները կարելի կ'ըլլա՞ն առաւել մը դարձնել հայ գրականութեան զարգացման համար:

Պ. Ա.- Իմ ծանօթութիւններուս ու... հասկացողութեանս սահմաններուն մէջ, արհեստագիտական նուաճումները որեւէ դեր չունին, չքսելու համար յացասական դեր կը խաղան անոնք: Քիչ մը աւելի ծանօթութիւն ունիմ համակարգիչին մասին, որուն գիմաց յանգած եմ այն եզրակացութեան, որ մտքի ծուլութեան մղող սարսափելի գործիք մըն է անիկա եւ ուրիշ ոչինչ:

«Բ».- Սիրողական գրականութիւնը ժամանակավրէպ է: Մեր գրողներու ստուար մեծամասնութիւնը այլ զբաղումներ ունեցած է: Ինչպէ՞ս հասնիլ արհեստավարժ մակարդակ: Համասփիւռքեան, համազգային ծրագիր մը կրնա՞նք մշակել եւ գործադրել, որպէսզի հայ գրողը իր գրիչով ապրի, ինչպէս այլ ազգերու գրողը:

Պ. Ա.- Սիրողական գրականութիւնը այսօրուան երեւոյթ չէ ու մ'նաւանդ մեզի յատուկ

digitised by A.R.A.R.@

երեւոյթ չէ։ Մեծ ժողովուրդներուն մեծ դրողներէն շատեր իրենք եւս տարբեր պաշտօններով կը լուծեն հացի խնդիրը։ Մեր ապգային եւ կրօնական ըարձրագոյն մարմինները կրնան կիսկատարներուն փոխարէն վաւերական ալժէքներուն յանձնել քիչ ժամանակ խլող պաշտօններ ու հեռու պահել գանոնք գրիչով միայն ապրելու անկարելի ցնորքներէն։

Պատեհ առիթ է յիշել, որ գրիչով ապրելու փորձառութիւն մը ունեցանք մենք ի Հայաստան, Համայնավարութեան տասնամեակներուն ու հետեւանքները անծանօթ չեն ոչ ոքի։ Յատկանշական արհեստավարժ դրողներու խաժամուժ մը , որոնք, ճիշդ է, գրիչով ապրեցան, բայց իրենց գրականութիւնը, ինչպէս ենթադրելի էր ու ինչպէս պատահեցաւ, նոյնքան ըախտաւոր չեղաւ ու մեռաւ իրենցմէ առաջ։ Այս առիթով չեմ կրնար չյիշել գրեթէ գուարճալի մանրավէպ մը։ Հայաստանի մէջ իբրեւ յատկանշական երեւոյթ կը պատմուի այն մասին, որ վիպագիր ու «Հայապատում» շարքին հեղինակ Սերօ իր «Մխիթար սպարապետ» անուն վէպին համար ճշդուած հոնորարը հաշուի առած, կը կարծէ գոյել Գորիսի մէջ կառուցանել տուած շէնքին պահանջած ծախսերը, բայց կինը կ'անդրադառնայ յանկարծ, որ տուեալ հոնորարին մէջ կահկարասիին հաշիւը չէ եղած։ «Դուն միամիտ կաց», կ'ըսէ ու աւարտած ձեռագիրը արդէն տպարան դրկուած վէպին համար կը նստի ու յիսուն էջ եւս կը գրէ. Հոգերանական նման շարժառիթները եւ անոնց հետեւող նիւթական վարձատրութիւնները պիտի ընդունինք, որ բնաւ ի նպաստ դրականութեան չեն եղած ու չեն կրնար ըլլալ... Եւ եթէ նման խորամանկութիւններով ու գձուձ հաշիւներուն ուժով պիտի ապրի գրող մը, լաւագոյն է, որ բնաւ չապրի...

«Բ».- «Բագին» կամ Սփիւռքի գրական այլ հանդէսներ, ինչպէ՞ս կրնան տոկալ եւ տեւել։ Ինչպէ՞ս համոզել գանգուածը, որ զգայ անոնց ազգային դերը եւ գօրավիգ կանգնի անոնց։ Գրողներէն անդին, ղեկավարութիւնները դեր մը ունի՞ն, կը ստանձնե՞ն այդ դերը։

Պ. Ս.- Ժամանակի հարթիչ գլանին դիմացած ըլլալու «Բագին»ի օրինակին յիշատակութիւնը պիտի բաւէր Սփիւռքի մէջ գրական հանդէսի մը տոկալու գաղտնիքը պարզելու համար։ Ոչ ոք կը մոռնայ այն իրականութիւնը, որ 1975ին Լիբանանի մէջ ստեղծուած պատերազմական երկարատեւ տաղնապի բացասական պայմաններուն երկայնքին, «Բագին» առանց դադարի, այսինքն՝ ամենայն կանոնաւորութեամբ հրատարակուեցաւ, վայելելով անվերապահ համարումը Սփիւռքի թէ հայրենի գրողներուն։ Թոյլ տուէք հիմա հաղորդել ուրիշ եւ վերին աստիճանի օրինակելի իրադարձութիւն մը, միշտ «Բագին»ի առնչութեամբ։ 1977ին, դումարուեցաւ այս ամսագիրը նիւթապէս հոգնտնաւորող Հ. Ց. Դաշնակցութեան հերթական համագումարը։ է, որ պատերազմեան երկարաձգուող անորոշութեան մէջ համագումարը վերջ պիտի դնէ բազմածախս այս հրատարակութեան, իբրեւ վերջին գործ, իբրեւ 15ամեայ գործունէութեան պսակ, մանրակրկիտ ու հեւ ի հեւ աշխատանք պահանջող կորովով մը խմբագրուեցաւ Եղիշէ Զարենցի ծննդեան 80ամեակին նուիրուած բացառիկը։ Բայց ըարձրագոյն մարմինին անդամները համագումարէն վերադարձան մեր ենթադրութենէն բոլորովին տարբեր տրամադրութեամբ մը, եւուն իսանդավառութեամբ, եւ ո՛չ միայն ամսագիրին շարունակութիւնը ապահովելու պատասխանատուութիւնը դարձեալ ստանձնած, այլեւ՝ դլխաւոր խմբագիրին կողքին առաջարկեցին կազմել խմբագրական վճարովի մարմին մը, ինչ որ տեղի ունեցաւ ու խումբ մը երիտա-

digitised by A.R.A.R.@

սարդներ գրեթէ ամէնօրեայ ներկայութիւն եղան խմբագրատան մէջ։ Վերին մարմինի այս պատասխանատուութիւնը կարճ ժամանակ մը եաք եղածին պէս ոտանձնեց նաեւ «Համագգայինի» կեդրոնական վարչութիւնը, որ կը շարունակէ հաւատարիմ մնալ գոհունակութեամբ միայն կարելի դրական այդ ձեռնարկին։ Սփիւռքի մէջ գրական հանդէս մը ոտքի կեցնելու ուրիշ միջոց ես չեմ պատկերացներ։ Առանց անհատ մեկենասներու օժանդակութիւնը անտեսելու, փաստը ցոյց տուած է, որ անիկա կը կարօտի մանրանկար պետութիւններու օժանդակութեան, «Համագգայինի», Բարեգործականի եւ Կիւլպէնկեանի պէս ամրակուռ կառոյցով հաստատութիւններու։

«Բ».- Պօղոս Սնապեան, յիսնամեակի այս աեիթով, հայ գրականութիւնը մշակելու կիրք եւ փորձութիւն ունեցողներու, եւ անոնց բնական պատուանդան ըլլալու կոչուած հայ գանգուածին փոխանցելիք պատգամ մը ունի՞ք։

Պ. Ս.- Գրականութիւն մշակողներուն ու մշակուածին պատուանդան ըլլալու կոչուած գանգուածներուն միջեւ խզումը աւելի ակներեւ է այսօր, քան իրարու լրացուցիչ ուժեր ըլլալու իտէալական կացութիւնը։ Հիմա մեր թերթերն ու հանդէսները բանաստեղծութիւններ լոյս կ'ընծայեն ու լոյս կ'ընծային արձակ էջեր, որոնց 90 առկոսը, թերեւս նոյնիսկ աւելին, սկսած ու աւարտած են կարծես բառարաններէն բռնօրէն անջատուած ու քով քովի դրուած անյոյզ գործօններ, երբ ամէն ոք գիտէ, որ գրութիւն մը կենդանութեամբ օժտելու համար, բառերը պէտք է անցած ըլլան ներքին հաստակածէն, որպէսզի «այրեն սրտերը ուրբ հրով», ինչպէս պիտի ըսէր եղեռնաբեր Եղիշէ Չարենց։ Այս տեսութեան մասին շատ խօսած եմ ու նոր ըսելիք մը չունիմ, թէեւ ընկալչութիւնս երբեք չեմ գոցած անակընկալներու դիմաց։ Առանց պատգամախօսի «չուրջառ» առնելու վրաս, բաղձանքի քոդին տակ, թերեւս կարելի է քանի մը խօսք ըսել գրականութեան նորընծաներուն, որ անմահացուցիչ յարգանք մը ստանան հայոց լեզուն գիտցող ու գործածող բոլորին հանդէպ, բայց գրական արժեւորումներու պարապային, դժուարահաճութիւնը ըլլայ իրենց կարգախօսը, համագումարներու մասնակցելու հրաւէրը արժէքի հետ չշփոթեն, չկաչառուին հաչուախնդրութեամբ շնորհուած շքանշաններուն ու երբեք չտարուին յարաբերական ճամբաներով սարքուած շնորհահանդէսներու ձրի ծափահարութիւններով, այլ առանց աջ ու ահեակ խոտորելու, միտքնուին իրենց էութեան մէջ ու երկարատեւ երկունքներու նահատակութեամբ պեղեն իրենց հողինները, ուր անպայման պիտի հանդիպին չկռահուած գանձերու, որոնց կարօտով կը տոչորինք ամէնքս...

digitised by A.R.A.R.@

«ԲԱԳԻՆ»Ը ԽՈՐՀՐԴԱՅԻՆ ՀԱՅԱՍՏԱՆԻ ՄԷՋ

70-ական թուականների սկզբներին էր իմ ծանօթութիւնը, հետագայում յաճախակի շփումները Մովսէս Հերկելեանի հետ: Ծանօթացել ենք մեր տանը, ուր նա յաճախ էր գալիս եւ երկար զրուցում հօրս՝ Ռաֆայէլ Իշխանեանի հետ: Զրոյցներն անցնում էին երբեմն շատ բուռն եւ հիմնականում շօշափում էին լեզուի պահպանութեան, հայ ժողովրդի տարբեր կողմնորոշումների, Հայաստանի ապագայի, յատկապէս որպէս ուղենիշ անկախութեան թեմաների շուրջ: Այն տարիներին Խորհրդային Հայաստանը գտնուում էր տեղեկատուական խիստ գրաքննութեան մամլիչի ներքոյ: Վտանգաւոր էին յատկապէս ազգայնական եւ Հայաստանի 18-20թթ. պատմութեան, Խորհրդային Հայաստանին վերաբերող քննադատական, սփիւռքում, յատկապէս դաշնակցական մամուլում հրապարակուած գրքերն ու ամսագրերը: Մովսէսը մեզ պարբերաբար բերում էր Բէյրութում հրապարակուող, Խորհրդային Հայաստանում արգելուած, «Բագին» գրական ամսագիր եւ այլ ազգային բովանդակութեան հրատարակութիւններ, ինչպէս նաեւ Աստուածաշնչի հին եւ նոր կտակարաններ: Ի դէպ, մայրս՝ Բիւրակն Չերազը մինչեւ վերջերս չգիտէր, որ այն տարիներին այդ գրականութիւնը մեզ բերում էր Մովսէս Հերկելեանը: Հայրս այն գաղտնի էր պահում մօրս աւելորդ անհանգստութիւն չպատճառելու համար: Դրանք մեզ համար թարմ շունչ էին, Հայաստանի պաշտօնական կաղապարուած կարծրատիպերից տարբերուող տեսակէտներ: «Բագինի» համարներից մէկը նուիրուած էր Ակսել Բակունցի յոբելեանին: Համարում հանդիպակաց էջերում զետեղուած էին նոյն խորհրդահայ գրողի յօդուածները Բակունցի մասին 1936թ., ուր հեղինակը ոչնչացնում էր Բակունցին որպէս հակայեղափոխական, նա- ցիոնալիստ, դաշնակցական եւ 1979թ յոբելեանական յօդուածը, ուր նոյն հեղինակը մեծարում էր Բակունցին, որպէս խորհրդահայ լաւագոյն արձակագիր:

Մովսէս Հերկելեանը բնակւում էր Մաշտոցի (այն ժամանակ Լենինի) պողոտայում գտնուող հանրակացարանում: Իմ աշխատավայրը հանրակացարանի մօտակայքում էր: Ընդմիջման ժամերին յաճախ էի այցելում Մովսէսին: Նրա սենեակի պատերը զարդարուած էին իր եւ նրա նկարիչ ընկերների (Վարուժան Վարդանեան, Վիգէն Թադեւոսեան, Արկադի Բաղդասարեան եւ այլն) ստեղծագործութիւններով: Սակայն ամենահետքրքրականը, այն էր որ այդ ստեղծագործութիւնների մէջ էր նաեւ Բրուս Լիի նկարը:

Եւ եւս մի հետաքրքիր յիշողութիւն: «Բագին»ի գլխաւոր խմբագիր Պօղոս Սնապեանը Մովսէսի միջոցով հօրս էր ուղարկել շոտլանդական (սկովտիւսկան՝ Բ.) վիսկի, որը Խորհրդային Միութիւնում ամենահազուագիւտ ապրանքներից էր: Հայրս խմող չէր եւ այդ խմիչքը ես վայելեցի ընկերներիս հետ:

Եւ վերջում կ'ուզենայի շնորհաւորանքներս յղէի «Բագին» ամսագրին (գրական եռամսեային Բ.), խմբագրապետին եւ աշխատակազմին 50-ամեակի կապակցութեամբ՝ամենաջերմ յիշողութիւններով:

ԱՐԵՏԻՔ ԻՇԽԱՆԵԱՆ

19.09.2012,Երեւան

digitised by A.R.A.R.@

ՄԱՐՈՒՀ ԵՐԱՄԵԱՆ

ՄՏՈՐՈՒՄՆԵՐ «ԲԱԳԻՆ»Ի ՅԻՍՆԱՄԵԱԿԻՆ ԱՌԻԹՈՎ

Այսօր, «Բագին»ի յիսնամեակին առիթով, կը սփոփուինք գնել մեզի համար շատ ցաւալի եւ փշոտ հարց մը՝ մամուլին վիճակը։ Ճիշդ է, որ մեր խօսքը ամէնօրեայ թերթի մը մասին չէ, սակայն եթէ նկատի առնենք, որ գրականութիւն մը կ՚ապրի նաեւ իր մամուլով, կրնանք հասկնալ ցաւին ապրիւրը։ Որո՞ւ համար են թերթերը, որո՞ւ համար է մամուլը։ Եթէ մեր թերթերը նաեւ ու մանաւանդ երիտասարդները պիտի չկարդան, ուրեմն մամուլը դադրած է իր դերը կատարելէ։

Իր ծնունդէն յիսուն տարի հոգ հարց կու տանք՝ որո՞ւ համար է «Բագին»ը, որո՞նք են անոր ընթերցողները։ Եթէ այսօր «Բագին»ը իր երեւումով, իր ձեւաւորումով, իր բովանդակութեամբ ինքզինք կ՚արդարացնէ, արդեօք նո՞յնն է պարագան ընթերցողներու առումով։

Հաւանարար ճիշդ ա՛յս մտահոգութիւնն էր — թերեւս այն օրերուն ոչ ա՛յս տարողութեամբ — որ կը ստիպէր «Բագին»ի խմբագրութիւնը եօթը տարիներ առաջ վերատեսութեան ենթարկել հանդէսը, դարձնել զայն աւելի ժամանակակից, աւելի զուսնագեղ, աւելի գրաւիչ։

Ձեւին փոփոխութիւնը կարծէք բովանդակութեան ալ փոփոխութիւն պարտադրեց՝ նուազ լուրջ, նուազ մասնագիտական, այսօրուան երիտասարդութիւնը ներգրաւելու համար։

Այսօրուան երիտասարդութիւնը ներդրաւուեցա՞ւ. ի՞նչ է երիտասարդութեան տակաւոր բաժանորդներու թիւին մէջ, որ յաւելում կ՚արձանագրէ՞, թէ՞ ...

Այս հարցումներուն պատասխանները յստակ չեն։ Յստակ է սակայն, որ «Բագին»ի «հաւատարիմ ընթերցողներ»ը ա՛լ չկան։

Այսօր սակայն, տարբեր տեսակի թուանշային հաճոյքներու առատութեան մէջ իրապէս կա՞ն ընթերցողներ, որոնք գիրքի պակասէ կը տառապին. կամ ընդհանրապէս «ընթերցող» կոչուած ասուն մը կա՞յ տակաւին, թէ՞ եղածը դրագէտներու յատուկ «պարապ վախտի խաղալիք» է միայն, եւ ընթերցողներու աչքին «փոչի ցանել» մը։

Արդեօ՞ք տակաւին կան այն ընթերցողները, որոնց աւանդութիւնը ունեցած ենք սփիւռքի տարածքին, Պոսթրնի «Հայրենիք» ամսագրէն սկսած մինչեւ Պառուկեանի «Նայիրի»ն եւ Սիմոնեանի «Սփիւռք»ը. ընթերցողներ, որոնք անհամբերութեամբ կը սպասեն հանդէսին յաջորդ համարը, եւ անոր ընթերցումը կը դարձնեն իրենց առօրեայ հաճոյքներէն մէկը։

Այսօր սակայն մենք իրաւունք ունի՞նք նման ընթերցողներ փնտռելու, սպասելու, երբ դարը տալ հաճոյքներ տրամադրած է արդէն ոչ միայն ընթերցողներուն, այլ եւ ... գրողներուն

digitised by A.R.A.R.@

(գրագէտ բառը չեմ գործածեր տակաւին)։

Հետաքրքրական է սակայն հարց տալ ընթերցող խաւին, թէ ի՞նչ կը փնտռէ «Բագին»ի նման «գրականութիւն, արուեստ, իմացական աշխարհ» ներկայացնող հանդէսի մը էջերուն։

Ա. Ընթերցումի հաճոյքը, առաջին հերթին։ Այս ժամանակներուն տակաւին կա՞յ նման հաճոյք, թէ՞ անիկա փոխարինուած է դիտելու եւ լսելու հաճոյքներով, որոնք շատ աւելի դիւրին ընկալելի են եւ շատ աւելի ... հաճելի։

Բ. Իմանալու, ծանօթանալու, ճանչնալու։ Ի վերջոյ օրէ օր ընդլայնուող սփիւռքի մը մէջ ընթերցողը ի՞նչ միջոցներով գժուար թէ կարենայ իմանալ այլ դաղութներու դրականութեան եւ արուեստի նորութիւնները։

Ճի՛շդ։

Ոչ, սխալ։ Այսօր անուն մը կամ երեւոյթ մը, գիրք մը, նոյնիսկ յօդուած մը կարելի է գտնել ... «կուկըլելով»՝ արագ, հեշտ, ճշդրիտ միջոց։

Գ. Եւ ի վերջոյ՝ կողմնորոշուելու համար։ Կար ժամանակ, որ ընթերցողը մեծ վստահութիւն ունէր մամուլին, եւ հաւատք՝ խմբագրին հանդէպ, անոր քննադատական անաչառութեան եւ գրական հոտառութեան հանդէպ։

Ասիկա՝ քննադատութեան, նուազագոյնը՝ քննարկումի պարադան, կամ անոր չգոյութիւնը երեւոյթ մըն է, որ կը խանգարէ բոլոր հանդէսները, որովհետեւ առանց քննադատութեան կը խախտի դրականութեան հաւասարակշռութիւնը եւ կը փակուի ճանապարհը գրագէտ-ընթերցող երթեւեկին։ Որովհետեւ քննադատութիւնը այն է, որուն հետ կամ որուն դէմ կ՚ըլլանք, համամիտ կ՚ըլլանք կամ կը հակադրուինք քննադատին։ Հետեւաբար կրնանք դասդասել ինչ որ ունինք, ինչ որ կը հրամցուի մեզի, որուն գոյութիւնը չենք իմանար յաճախ (մանաւանդ ոսփիւռքեան պայմաններուն մէջ)։

Այն օրէն, որ սկսաւ արդիականութիւնը մեր մէջ — Նիկողոս Մարաքեան եւ սփիւռքահայ արդի քերթողութիւն — այսինքն 1930ականներէն, մեր մէջ դանդաղեցաւ քննադատութիւնը, որովհետեւ պարզ դարձաւ, որ չկայ քննադատ մը (որ անպայմանօրէն ստեղծագործ անհատ չէ), որ ամէն ինչով ըլլայ աւելին քան բանաստեղծը (նաեւ վիպագիրն ու արձակագիրը), որ պրպտող հոգի է ընդհանրապէս, միշտ՝ ինքզինքէն գժգոհ, միշտ աւելին ձգտող։

Ընդհանրապէս ինչ որ կը գրուի ժամանակակից գրական արտադրութիւններուն մասին, կա՛մ նեղլոյներ են, կամ ընդհանրութիւններ։ Հագուագի՛ւտ են անոնք, որոնք կրնան որոշ դիրքերու մասին խօսիլ եւ յատկութիւններուն կողքին նշել նաեւ թերիները։ Ասիկա «սարսափելի» է անշուշտ, որովհետեւ նման յօդուածներու հեղինակները իրենց «կեանքով» կը վճարեն իրենց իրապաշտութեան համար, դուրս կը հրուին համապումարներէ, գրական մրցանակներէ, որովհետեւ քննադատել կը նշանակէ, ընկերային առումով, թշնամիներ շահիլ։ Կեանքի արդէն դժուար պայմաններուն մէջ ո՞վ պիտի ուզէ թշնամիներ շահիլ։ Եւ մէջտեղ եկաւ «քննարկելը» կամ «գրադատելը», որ ի վերջոյ վիրաբուեցաւ անողնաշար «ներկայացում»ին կամ կեղծ «ներբող»ներուն։

Հետեւաբար, այս բոլորը նկատի առնելով, կրկին հարց կու տանք։
Ընթերցողը կը շարունակէ՞ հաւատարիմ մնալ «Բագին»ին ...

digitised by A.R.A.R.@

Սակայն «ոչ միայն հացիւ»ր աւելի քան ի զօրու է նիւթապաշտ այս դարուն։ Բայց ո՞ւր են «բանիւ» կեցողները։

Հետաքրքրական երեւոյթ մը ծածուկ-ծածուկ ծնունդ առած է եւ կ՝ուռճանայ գրականութեան գլխաւոր հրապարակներէն հեռու, համացանցային բաւիղներու մէջ, ինչպէս ժամանակին կը ծաղկէր ստորգետնեայ արուեստի աշխարհ մը, նախկին Սովետ Միութեան տարածքին։ Համացանցային գրական հանդէսները ըսել կ՝ուզենք, որոնք անթիւ անհամար անուններ կը պարփակեն։ Այս անուններուն մեծ մասը, հազիւ մէկ-երկու երեւում ունեցած, կը կորսուի անհետ։

Բայց կը մնան փոքրաթիւ անուններ, որոնք յամառօրէն կը շարունակեն, յաճախ ուռճանալով, իրենք-զիրենք զարգացնելով, եւ անուն ու ընթերցող նուաճելով համացանցի տարածքին (միշտ նկատի առնելով լեզուներու բազմազանութիւն մը)։

Այս աղաքը ինչո՞ւ չեն երեւիր սովորական հանդէսներու մէջ, իրենց հետաքրքրական գրութիւններով։ Պատճառները մէկէ աւելի են։

Ա. Այս երիտասարդները (որովհետեւ ջախջախիչ մեծամասնութիւնը անոնց երիտասարդ է), բոլորն ալ մասնագէտ, աշխատանքի տէր եւ բազմագրաղ մարդիկ են. Իրենց համար աւելի քան ձեռնտու է մէկ ներշնչումով սեղմել կոճակները՝ գրել եւ լեցնել (download) հանդէսի էջերուն։

Բ. Համացանցային հանդէսները ձրի են թէ՛ գրելու (նուազագոյնը փոստի հարցն է), թէ ընթերցելու համար։

Գ. «Կ՝ամչնան իրենց սխալներէն», ինչպէս զեկուցեց համացանցային գրական հանդէսի մը խմբագիրը. Պարզ հանդէսի մը խմբագիրը, նման պարագաներու, պիտի մերժէր հրատարակել լեզուական սխալներով լեցուն գործ մը եւ պիտի խրատէր.

- Նախ գնա՛ լեզուդ սորվիր։

Նոյնը չէ պարագան համացանցային հանդէսներուն, ուր գրութիւնները յաճախ կ՝երեւին այնպէս ինչպէս ղրկուած են՝ առանց քերականական կամ ուղղագրական խմբագրումի. Հեղինակային ազատութիւնը քող մըն է միայն, այն ալ շատ թափանցիկ քող մը, որուն տակ կ՝ուզէ ծածկուիլ խմբագիրը, որ երբեմն ամերիկահայ է, երբեմն հայաստանահայ կամ իրանահայ, որ այնքան ալ ծանօթ չէ լեզուին՝ արեւմտահայերէն, արեւելահայերէն, դասական, աբեղեանական ...

Դ. «Բագին» սկիզբէն կարգ մը սկզբունքներ կը գործադրէր՝ ներկայացուած գրութիւնները պէտք է ԱՆՏԻՊ ըլլան, եւ առաջին անգամ ներկայացող երիտասարդը պէտք է ներկայանայ տեսրակով մը, եւ ոչ քանի մը գրութեամբ, տալու համար հաստատումը, որ իրը անցողիկ քմահաճոյք մը չէ։ Աւելի դիւրին չէ՞ պայմաններ չպարտադրող համա-թերթի մը մէկ կոճակ սեղմելով ղրկել գրութիւնը, եւ յաջորդ ժամերուն, ամենէն ուշը՝ յաջորդ օրը «հրատարակուած» տեսնել գրութիւնը։

Անշուշտ աւելի դիւրին է, աւելի արագ, աւելի հմայիչ, մանաւանդ որ անուանդ անմիջապէս կ՝իջնէ «հեղինակներ»ու ցանկին մէջ։

Շատ բարի։

Այսօր սակայն տարին քանի՞ երիտասարդ ներկայացած է «Բաղին»ի խմբագրատուն, իր հետ տեսրակ մը ստեղծագործութիւն բերելով։

digitised by A.R.A.R.@

ԱՐՁԱԿ

Նոպէլեան մրցանակի իր խօսքին մէջ վէրուցի վիպագիր Մարիո Վարկաս Լոզան կ՝ըսէր. «Գրելու նման կարդալն ալ բողոք մըն է կեանքի անբաւարարութեան դէմ»։

Եթէ ասիկա ճիշդ է, որոշ չափով կրնանք բացատրել — թուանշային պարու հմայքէն անդին — մեր երիտասարդութեան չընթերցումի վիճակը՝ բողո՛քի չգոյութիւն։ Որովհետեւ անոնք, երիտասարդները գոհ են իրենց կեանքէն, կը վայելեն զայն պայմաններուն ներած, յաճախ չներ-ած չափով ալ, փրցնելով, ճանկելով, խածնելով աւելին, քան կեանքը կու տայ իրենց։

Հապա ուրիշ ի՞նչ ձեւով բացատրել մեր երիտասարդութեան ձգտումի պակասը, չըսելու համար չգոյութիւնը։

Հաւանաբար, այս տողերը կարդալով շատեր մտածեն թէ անարդար են այս խօսքերը կամ չափազանցեալ։

Անշուշտ կա՛ն ձգտումնատենչ երիտասարդներ, որոնք նպատակասլաց կերպով կը բարձրանան կեանքի աստիճաններէն։ Բայց ընդհանուրին քանի՞ տոկոսը կը կազմեն անոնք։

Երբ մտաւորականութիւնը չի կրնար, կամ իրեն չի արուիր միջոցը գրականութիւնը պահելու մասնագիտական մակարդակի մը վրայ, սիրողները զայն կ՝իջեցնեն սիրողական մակարդակի։ Ասոր կ՝օգնէ նաեւ հրատարակութեան միջոցներու դիւրութիւնն ու քննադատութեան բացակայութիւնը։

Եթէ մասնագիտութիւնը (professionalism) մէկ կողմէն անմիջականօրէն կապուած է կեանքը տուեալ աշխատանքով շահելուն, միւս կողմէ կապուած է որոշ, սպասուած մակարդակի մը նուաճումին։

Զիսոստովանուած բայց գոյ իրողութիւն է, որ երբ խմբագիր մը նիւթականով կը գնահատէ իր աշխատակիցները, իրաւունք կ՝ունենայ իր պահանջները եւ պայմանները պարտադրելու։ Ասոր հակառակն ալ ճիշդ է, եւ գրեթէ միշտ ի վնաս հանդէսին եւ գրականութեան։

Այս առումով դէպի մասնագիտութիւն տանող քայլ է աշխատակիցները գնահատելու նոր չրջանի «Բագին»ի որոշումը, ոլքան ալ վարձատրութիւնը ըլլայ չնչին կամ աննշան։

Ցիսնամեակի մը առիթով եղած այս մտորումները վերջացնելու համար բաներ, որ տյսօրուան գրականութեան մեծագոյն բացակաները, ընթերցողներու կողքին, են.

- վստահելի գրախօսութիւն
- ազնիւ քննադատութիւն
- յաւ ընտրուած հաւաքածոներ

Թէ ինչպէ՞ս կարելի է դարմանել ասիկա, եւ այս յարգելի բացակաները մեր գրականութեան անպասանը հրաւիրել, կը կարծեմ որ միասնարար խորհելիք նիւթ է։

Ուրեմն նոր յիսնամեակի մը չեմին յաջողութեան կողքին գաւերը դարմանելու կորով եւ հմտութիւն կը մաղթենք «Բագին»ին։

Հալէպ

2012, Ամ. ԹՎ 4

digitised by A.R.A.R.@

ՌՈԲԵՐՏ ԵԱՅԵԱՆ

ՊԱՏՄՈՒԹԵԱՆ ՁՈՀԱՍԵՂԱՆԸ ՍՐԲԱԳՈՐԾՈՒՄ Է ՎԱՐԴԵՐՈՎ ԱՐԵԱՆ

Մի՛ դարձրու քո խիղճը սփռոց
սեղանի:
Մի ստուեր-պատուհան ոգու,
ուր դեռ պատա՛նդ է
անդրադարձը Անսահմանի:
Վերականգնել դէմքը ձանապարհի՝
նշանակում է քայլե՛լ,
քայլե՛լ...
Ազատագրուած
երկի՞ր է քայլեղը Հայի: Կարմիր յոյս է
բխում հորիզոնից Լերան: Կարմիր
ընդվզո՞ւմ:
Քայլե՛լ:

Օրը լուսանո՞ւմ է եւ մթնո՞ւմ քաղաքականութեան սեղանի վրայ:
Ջանգի լեզուա՞կ է
մանուկը այս քաջ:

Քայլե՞լ, քայլե՞լ, քայլե՞լ ...

Քայլդ արմատի պէս խրել, խրել...
Մինչեւ վէրքերից բխի՞
սպեղանին
տարածութեան:
Ղարարաղը միակ լեզո՞ւն է իրերի,
խորհո՞ւրդը լռութեան:
Ղարարաղը շնչառութի՞ւնն է տերեւի եւ աստղի,
ընդհանրացո՞ւմ
տիեզերական:

Հորիզոնն իր երազ ինքնութի՞ւնն է երգում:

Պատմութեան զոհասեղանը
սրբագործո՞ւմ է
վարդերով արեան:

2 Սեպտեմբեր, 2011

digitised by A.R.A.R.@

ԲԱՆԱՍՏԵՂԾՈՒԹՅՈՒՆ

ՏԵՍՈՂՈՒԹԵԱՆ ՎԱՆԴԱԿ

Ճանապարհները
կախուել են
սիւներից ժամանակի,
ինչպէս պատառոտուած
երագանքներ (կարդա՛ հագուստներ):
Քո շուրթերով (ուր համբոյր
չի՞ ծնւում այլեւս) մի՛ դառնացրու
վարքը բառերի:
Անձրեւի հանգրուաններ-
ներշնչանքի նժոյգներ,
որոնց բա՞ց են արձակում
սանձերը հորիզոնի:
Մի կին ...
Դու նրա միջով նայեցիր եւ տեսար ... դժոխքը:
Քառսի յետագծեր՝
ճանապարհի եզրին:
Կանչերը բախւում են
Ապագայի պատին:
Հորիզոնի կտաւին նկարում է մի ձեռք.
ամէն վրձնահարուածից ծնւում է մի ճանապարհ,
որտեղ բնաւորւում են գոյներն Անյայտի:
Ծարա՞ն է մրրկում
հայեացքից անապատի:
Ստուերս տաշտշում է պատեանը վայրկեանի:
Հայեացքս վիհ է,
որի վրայ կախւում է Անեզրութիւնը-
արմատահան մի ծառ,
որի ծաղիկները արցունքի կաթիլնե՞ր են ...
Ինչ որ մէկի հազը դարձաւ յիշողութեան շեմ:
Հայեացքիս ժամանակից թափւում է այնուհետեւ
թափո՞ն անցեալի:
Իսկ պոեզիայում (ձայները բախւում են
հոյեացքների պատերին)
ստեղծւում է գրեթէ՞ իրականութիւն:
Ցանկապատի ստուերը հագնում է ճանապարհը.
դրանով կատարում է հեռուն եւս մի քա՛յլ

digitised by A.R.A.R.@

դէպի անորոշութիւն:
Լոյսը թուխս է նստել
ձեղքերում քարերի:
Բառարանի շնչառութեան
միջով
գնալով՝
կը հասնե՞մ ես հորիզոնին յիշողութեան:
Ջսպաշապիկ է
իմ ժամանակը:
Հայրենիք:
Դատարկութեան հո՞ղմ:
Ազգի երակներում՝ ոռնացո՞ղ անապատ:
(Ժամանակի ափից կտրում եմ իմ բաժին հա՞ցը):
Ինքնստարման մի բեւե՞ռ է
այս լռութիւնը:
Մի վիհ ստուերի:
Եւ պատերազմի հետքը՝
որպէս ձիչ մոխիրէ
դո՞ւրս է թռչում...
Ցաւն՝ ապաստանարան,
ցաւը՝ կողմնացոյց,
ցաւն օրօրո՞ց է ...
(Ժամանակի ակից խմում եմ իմ բաժին ջո՞ւրը):
Բացւում է
մի դուռ: Մենակութիւնը
անդրադարձո՞ւմ է
աշխարհի բոլոր պատերի վրայ...
Բառի տարածութիւնը՝
սէր ու ... հանդիպավա՞յր...
Կորչո՞ւմ, կորչո՞ւմ եմ ես,
եւ ինձ կուլ է տալիս
վանդակն իմ տեսողութեան:

30 Յունիս, 2011

digitised by A.R.A.R.@

ՏԱՐԱԾՈՒԹՅԱՆ ԵԼՔԸ

Լռության ընդերքում
վառում են
կրակներ խորհուրդի:
Ճեղքիր
անհունությունը դաջի՝
պատեղով կեղե՛ն
իրականի:
Մէրը ապաստարան
չի դառնայ երբեք,
որովհետև այնտեղ մշտարթո՛ւն է
ստուերը ցսի:
Երկնային Տէրը
հրեշտակի թեւերն էր
քսում
լոյսին
վէրքերիս,
և թեւաւորո՛ւմ էր
ծովը ցաւերի
ու վե՛ր բարձրանում...
Շուրթերը,
որ համբուրում էին ճակատը
նեռի
(խաչքար չէ՞ դա ամենուին, ոչ էլ
խորան ...
եկեղեցու)...
Շուրթերը...
զսպաշապիկնե՛ր են ...
Բանաստեղծութեամբ արթնանում է
աշաւօտը
և գրում
գիշերուայ թերթերի վրայ:
Նահապետ դաշտը պարզում է ինձ
մի ծաղիկ՝
որպէս արարչական
միջնորդութի՛ն:
Լռության ընդերքում

2012, Ամսագիր_թիվ 4

digitised by A.R.A.R.@

վառում են
կրակներ խորհուրդի:
Ճեղքիր
անհունութիւնը թաթի՝
պատռելով կեղե՜ն
իրականի:

* * *

Յիշողութեան կարմիր թելե՜ր եմ հանում
ընդերքից թաթի,
դարձնում ձոպանուղի,
որով ճամբորդելով՝
հասնո՞ւմ եմ ես ինձ:
Հասնո՜ւմ եմ տիեզերքի
աներեւոյթ կէտին:

5 Յուլիս, 2011

digitised by A.R.A.R.@

ԲԱՆԱՍՏԵՂԾՈՒԹԻՒՆ

ՄԱՐԴՈՒ ՄԻ ՇՆՉԱՌՈՒԹԻՒՆ, ՄԻ ՀԱՅԵԱՑՔ ԼԵՐԱՆ

Հորիզոնի ձիւղից ընկնող արցունք է
ժամանակը: Շողը
ծփրաւացող ձուկ է,
որ անձրեւի սիւներից իջնում, սուզւում է
սահանքներում առաւօտի:
Ամէն մի բառ ունի իր վանդակը
եւ իր ազատութիւնը:
Աշխարհի անկիւններից մէկում
նստել է Անյայտը,
որպէս կատու:
Ո՞վ է գնում դէպի անհունութիւնը բառի:
Նոր դոնե՞ր են
բացւում
ձախրանքում թռչունների:
Բիբլիակա՞ն ընթացք:
Յաւերժութիւնը մրսած ձեռքերն է տաքացնում
անցնող վայրկեանների
խարո՛յկի վրայ.
դա փրկուած հայեացքն է Մասիսի,
որից ելնում են ծաղիկնե՞ր հաւատի:
Աղօթքի բառերից
թափուող փետուրներ,
որոնցով սքանչանո՞ւմ է աշտարակը հոգուս:
Փառքի աղի շերտ է երթը մարդկային,
որը լիզում է անընդհատ տարածութեան ոգին:
Իմ գրչի ծայրին՝
աչքը
ճանապարհի,
որով գրում եմ աներեւոյթ տողեր:
Աւարայրի դաշտից մինչեւ շեմը Ապագայի՝
մարդու մի շնչաւորութիւն,
մի հայեացք լերան:

7 Յուլիս, 2011

2012, Ե. ՏԱՐՄ, ԹԻՎ 4

digitised by A.R.A.R.@

ԽՈՍՐՈՎ ԱՍՈՅԵԱՆ

ԽՈՐԱՆԻԴ ԱՌՋԵՒ

Խորանիս դիմաց
տէր Աստուած
ցաւերդ սօթտած
կուրծքիս,
կը նայիմ
խաչիդ գամերուն
յոգնած,

Խնկամանդ
առանց խունկի
կը խոկայ
կը մխայ հանդարտ,

երգերս
տարագիրի մորթի հագած
հին յուշերու
չհանգչող
շերտերը ծամելով
կը նորոգուին
ամէն օր.

Կը փնտռեմ Քե՛զ
Տէր

ժամանակի
հոլովոյթին մէջ հրկիզուած
բայց չկաս Դուն.

Վարագոյրին ետին
արեւագալի ճառագայթներուդ
խոյրով օծուած.
խորանիդ
շքեղութիւնը կը պեղես.

Խոհերուս
շերտերը շուարած
կը հպին
միւռոնի սկիհիդ
լուռ
կը խոնարհին.

մոմակալներ
կը սթափին
կը հաւաքեն շողերդ
կը բռնկին

կը ժպտիս հանդարտ.

աչքերուդ ծովէն
հուր կը ծորի
սկիհին մէջ
յաւերժութեան,

կը լուսաս
մնացորդացը վէրքերուդ
մոռցուած
կ'ըմպես գինին
համբերութեան
կը ցոլաս.

Ամպեր
կը քողարկեն ճառագայթներդ
կ'ողջագուրուին

կը մաղուին կողերէդ
կը մաքրուին.
կը շրջեն էջերը

digitised by A.R.A.R.@

Կտակարանիդ
կը պեղեն տողերը
լուռ
կը յայտնաբերեն
Սիոնի լերան
շերտերը գինով,

կը թափին վար
կը դիտեն Գողգոթադ
պարարտացած,

«Ջաւակներդ» շփացուած
կը յոխորտան,
Պիղատոսներ
աթոռի երկրպագու
ժպիտով կեղծ
զարդարուած,
փսփսալով
կը լուան
իրենց ձեռքերը աղտոտ...

«Հաւատամք ի մի Աստուած»

կը յուշեն թոքերս՝
տան
յուշերուն հետ դողացող
կը մկրտուին.

Անահիտի
տարփանքով
շքեղութեամբ արբեցած,
կը խոնարհին
մեհեանին առջեւ
քանդուած,
կը ջերմանան
փարչին հետ
գինիին
քացախահամ,

աչքերուն մէջ
Արամազդի յուշերուն
կը փնտռեն
Քեզ...

Մեղայ Քեզ
Տէր

վանկերս կը մսին
թող վանկերդ
չդողան,
համբերութիւնը
թող համբուրէ կարկաչը
օրերուն
դառնահամ,

ու աղօթքիս
կաթիլներուն հետ
դալկացող

թող ծորին
դաշխուրանիս
կողերուն մէջ
չհանգչող

հաւաքեն
Վահագնի
բաշերը ծառացող

ու թափեն ափերուս մէջ
երկիզուող.

Կը ներես Տէր
երգերս
Նայիրեան թթխմորով շաղեցի

բառերը
Ուրարտական շաղեր հագան

Հայոց Աշխարհի
մեղեդիով օծեցին
կողերը խոցուած
յափշտակուած...

«Հաւատամք ի մի Աստուած

digitised by A.R.A.R.@

ի Հայր ամենակալ...»
Պէտք է երթամ
Տէր
վաղը
գարուն է երաշագեղ
մշտահոս
շունչովդ հիւսուած,
վաղը գարուն է
յետոյ
Ապրիլ է
դարձեալ,
վաղը գարուն է
ինչո՞ւ յուռ ես
Տէր...

Գարուն է՛ր...
ձմեռը ցրտայուշ
նահանջեց,
ծափ ու ծիծաղ
վերադարձան
տուն,

ծաղկեցաւ վիրաւոր
աշխարհը մեր՝
հայու
հոգին
փորձեց ժպտիլ,

Օրհնեցին քեզ
Տէր

խոնարհեցան
աղօթեցին,
խաչիդ շունչով
ուխտի գացին
արտերուն
Քեզ սպասող.

շօշափեցին
հասկերը նորաբոյս
քիստերը
հարսնացող.

Վանքերդ
մեզ սպասող
քաղեցին
ժպիտները նորայոյս,
տօներդ ուռճացան,

Ծաղկազարդը
ժամանեց
ծաղիկներով բեռնաւոր,
հոգիներ համեստ
վիրաւոր
հագան
ժպիտը անոր,
հետեւեցան
հրեշտակներուդ
քայլերուն,

ձիթենիներու
ճիւղեր համբուրելով
վառեցին
մոմերը
անխօս,
անոնց լոյսով
հիսուած
«Ողսանաներ»
շաղեցին
շրթներով մատղաշ

խոնարհելով
յիշեցին Քեզ
ժպիտովդ խորհրդաւոր.

Վերջին Կիրակին էր
Տէր

յոյսի
լոյսի
հաղորդութեան...

Գարուն էր
Ապրիլ մը նոր
վարդեր հիւսող
ժպիտներով բեռնաւոր
վերադարձն իր աւետեց.

digitised by A.R.A.R.@

Գարո՞ւն էր.

Երազներ շաղակերտ
շոգիացան

շէներ
շաղկապուող

շողերով շաղուած
շիրմաստան դարձան,
ժողովուրդը
ՆԱՀԱՏԱԿ
Գարո՞ւն էր.

Գարուն էր
ձիթենիներ հաւատաբոյր
արեւահամ
նազանքով բա՛ռի
փուշեր հագան
զարդարեցին ճակատները մատղաշ,
մոմերը ծխեցին
երազները բարի
ու ծորեցան
հոգիներուն մէջ
ծլարձակուող անմեղ.

Գարուն էր
հոգիներ մատղաշ
մանուկներու հետ ծծկեր
ծիծերուն հետ ցամքած
դարձան հոգեթափ,

ժպիտն անոնց խարանուեցաւ
հեգնանքով «մարդկային»
աւազով
համեմուած,

երազներ արեւաշող
թալանուեցան
պղծուեցան
մայրերուն հետ
մայրերուն պէս
անտէր,

ամրան
կիզիչ թելերով հիւսուած
աւազ ծամեցին՝

կուլ տուին
ցաւերուն հետ
ատամներուն փշրուած,

շորերուն հետ սպիտակ
շաղ աղ հագած
պղծուեցան
երկինքիդ
տակ բաց.
«Ողորմեա՛ Տէր...» աղերսելով...

Մեղայ Քեզ Տէր
խամաճիկի
գոյներ հագած
չհետեւեցայ քայլերուդ.

աղօթեցի
համակրանքով
յարգանքով

չեկայ ծունկի
չկրցայ լալ
բողոքել՝
չդարձայ արեղայ,

արցունքներս
կուտակուած մնացին
բառերուս մէջ
բանտարկուած...

Մեղայ Քեզ Տէր
երգերս յիշեցին քեզ
բայց չդարձան
շարական
ոչ ալ
աղօթք.
տառերը
Մեսրոպեան շտեմարանի
կոթողներէն կաթող

digitised by A.R.A.R.@

շերտերով սնանեցան,
Մեհենական
երկաթագիր էջերու
ակունքներուն
յուշագրութիւնը ծամեցին
ամէն օր...

Մեղայ Քեզ Տէր

Մեղայ Քեզ Տէր
շնորհնքներուդ շալակակիր
կորաքամակ
տարագիր
կը դեգերիմ
անձաւներուդ տարագոյն
շքեղութիւնը կոպ տալով,
ներբաններս կ'արիւնին
ձակատին պէս
ձակատագրին
ժողովուրդիս.

բնութագրուած
բռնադատուած
Քու շունչով
դարձանք
տնազուրկ
տարագիր
ստրուկ.

թափառեցանք
հռոմէական շորերով
տրեխներով
Պարսիկի
Արաբի
Ռուսի,
օտարացուող
Հայու հոգին
Քարշ տալով
խաբուեցանք,

խաչդ շալկած
ասպետներդ իսկ
խաբեցին
ծախեցին մեզ,
կը ծախեն տակաւին.

Զոհը դարձանք
եաթաղանին
Քոչուորի
հրկիզուեցանք
կիզուեցանք
դարձանք կմախք
փոշիացանք,
լոյսը հեռացաւ
օձախներէն «Անտունի»
մգլոտեցան
ակունքները Եփրատի
մնացին
առանց աղօթքի,

ապաւինեցանք վանքերուդ
յօշոտուեցանք
հրկիզուեցանք
ծխեցինք ծուխ
դարձանք
ածուխ
աձիւնները մեր անթաղ
ողողեցին
հողը հայրենի
հասան
Մարկատէ
իջան Տէր Զօր
աւազները
անապատի
լափելով.
ալիքները Եփրատի
արեան մեր
կարմիր
կարմիր
կարմիր
շերտերով գինով
աձիւնները մեր չհանգչող
լուացին
վերածեցին խունկի
փոթորկեցան
ելեւէջով անսանց
փնտռեցին
Քեզ,
զարմանքով

2012. Ե. ՏԱՐԻ, ԹԻՎ 4

digitised by A.R.A.R.@

ԲԱՆԱՍՏԵՂԾՈՒԹԻՒՆ

զայրոյթով...

Մեղայ Քեզ Տէր...

Մեղայ Քեզ Տէր
հրկիզուեցանք
կիզուեցանք
դարձանք կմախք
փոշիացանք,
Գնչուները տարաբախտ
«Խաչաքոդի Յիշատակարանը»
քարշ տալով

կը դիտեն մեզ
կարեկցանքով
արցունքով,

«Յիշատակն արդարոց
լոյսով եղիցի»
շշնչելով
յուշելով...

Մեղայ Քեզ Տէր
ստրկացանք
որբացանք
հարէմներու
դաջուածքներով
անէծքով
«ՕԾՈՒԵՑԱՆՔ»

լռեցինք
լռեցինք
ծամեցինք ցաւը,

լռեցինք
խորացան վէրքերը,
լռեցինք
ու լռութեան արցունքներու
շերտերով
չհանգչող
ողջունեցինք
սերունդները
վաղուան սպասող:

Լոս Անժելըս

digitised by A.R.A.R.@

ՆՈՒՆԷ ԼԵՒՈՆԵԱՆ

ՀՈԳՈՒՍ ԱՄՊԸ

Հոգուս ամպի մէջ տրտմութիւն չկայ,
Ու թախիծ չկայ անձրեւների մէջ.
Միայն յոգնութիւն, թմրութիւն ու քաղց՝
Սովահար հոգու ծոյլ դեգերումներ...
Գուցէ ինչ-որ բան ակնյայտ դառնայ,
Ու պարզաբանուի մի ճշմարտութիւն,
Միայն թէ արդեօ՞ք շուտ կը հեռանայ
Ցրտահար մարմնի սարսուռը թաքուն:
Ինչ-որ երկնքում, ասում են, թէ կայ
Ինչ-որ «վատ բանի» բացակայութիւն,
Ինչ-որ արեւի պաղ գծանկար,
Ենթադրւում է՝ կայ երջանկութիւն...
Իսկ կա՞յ արդեօք սէր, երբ սիրած մարդուն
Էլ չեն ճանաչում անցորդների մէջ.
Երբ շրջանցում են անյայտ փողոցում՝
Թէկուզ փնտռելով նրան անընդմէջ:
Եւ թախիծ չկայ անձրեւների մէջ,
Հոգու ամպի մէջ տրտմութիւն չկայ.
Ցծանաչե՞լ... քե՞զ... քայլերդ չգգա՞լ...
Ուրեմն իրօք փրկութիւն չկայ...

* * *

Ինձ մի՛ մոռացիր...
Ես մոռանում եմ ապրելը արդէն,
Ինձ եմ մոռանում մութ անկողնու մէջ
Ու հեռանում եմ լրիւ մեն-մենակ:
Ինձ մի՛ մոռացիր.
Ինձ թոչուններն են անգամ մոռացել
Եւ քայլերիցս էլ չեն խուսափում:
Ու հայելին էլ կոյր է ձեւանում,
Որպես թէ ոչ ոք չի կանգնած իր դէմ,
Եւ հայելու մէջ դէմքիս փոխարէն
Անձրեւ է միայն մեղմօրէն կաթում:

Շնչառութիւնս չի լսում ոչ ոք,
Եւ ես ոչ ոքի էլ չեմ ներշնչում
Ինձ բարեւելու ցանկութիւնը մեծ...
Ու սառնութիւն կայ իմ հայեացքի մէջ,
Եւ իմ աչքերով աշունն է նայում,
Իսկ ես աշնանն եմ լուռ հիւրընկալում
Արեւից փախչող երազներիս մէջ:
Գոնէ դու յիշիր, թէ ես մոռանամ,
Որ ես իսկապէս ներկայ եմ եղել,
Այդ հիմա՝ եմ ես էութեամբ աշուն,
Թէ չէ աշունը ես շա՛տ եմ սիրել...

* * *

Մի օր կը մատնի ձեռագիրը իմ
Կալանքից յոգնած լուսաւոր մի դէմք,
Ու յետմիջօրէն նախատօնական
Նորից կը ծնուի սեւագրի առջեւ:
Օրը կ'արաբուի օրաթերթերում՝
Մշտնջենական հիասթափութեամբ,
Միանշանակ լուծում կը փնտռի
Առաջին մարդու հարցն անպատասխան:
Եւ վախ կ'անուանուի ուրախութիւնը,
Երջանկութիւնը՝ կորստի բանքեր,
Ամէն անկիւնում կը խաչուի Յիսուս,
Ամէն մարդու հետ կը ծնուի նոր նեռ:
Ինքնաբանտարկուած դէմքը կ'արձակուի
Ամենայն նորի հին կրկնութիւնից.
Ես ամանորեայ ցուրտ կէսգիշերին
Ապրելու համար կը ծնուեմ նորից...

2012, Ե. տարի, թիւ 4

digitised by A.R.A.R.@

ԲԱՆԱՍՏԵՂԾՈՒԹԻՒՆ

* * *

Ես չեմ հասցնում
Ապրել գոյների խաչմերուկներում.
Դրանք փախչում են՝ թողնելով միայն
Թոյլ երանգների շառաւիղները,
Որ աւարտում են ուրիշ գոյների
Շառաւիղներով:
Ուրիշ հեռուներ,
Երազներ ուրիշ,
Յաճախ կրկնուող
Պատրանքների շարք
Ու մոլորեցնող սուրբ քահանաներ,
Երբեք չուշացող քաւութեան սուրբ ժամ.
Ամէն ինչ ունեմ...
Սիրով կ'ապրէի աշխարհի ամբողջ
Անհեթեթութիւնն ու
Զրկանքները.
Ու կը ներէի գոյների բոլոր
Փախուստներն անդարձ՝
Համարելով, որ
Ամէն շառաւիղ
Աւարտում է ճիշդ
Միւսի ակունքում...

Պէտք է վաճառեմ, սակայն, տարիքս՝
Մի քիչ ժամանակ գնելու համար.
Ես չեմ հասցնում ապրել
Գոյների խաչմերուկներում:

* * *

-... Արդեօք կերա՞ր այն ծառի պտղից, որից
Պատուիրել էի, որ չուտես:
- Այս կինը, որ տուեցիր ինձ, նա՛ տուեց ինձ
Ծառի պտղից, եւ ես կերայ:
... ու Եւան, հաստատ, աւելի ցաւեց
Ամուսնու յաւէտ կորստի համար.
Քան թէ դրախտի եւ կամ Աստծոյ...
Օրը ամփոփուեց սենեակիս ներսում,
Ուրեմն դրսում մթնել է արդէն.

Իմ տխրութիւնը վնասակար չէ
Առողջութեանը ոչ իմ, ոչ էլ քո:
Թոյլ տուր մի փոքր զգալ էութիւնս,
Մի քիչ արտասուել կանանց նախամօր
Վշտերի համար.
Նոյնիսկ դրախտում՝ երջանկութեան մէջ,
Նա երազում էր
Երազել նորից՝
Ոսկէ վանդակի դուռը բացելով:
Միայն ամուսնու փոքրոգութիւնը
Յաւիտեան կողպեց դռները բոլոր՝
Ալֆայից մինչեւ օմէգա եւ մահ:
Որպէս հերթական անհաղորդ Ադամ՝
Դու չես լսում ինձ,
Իմ կանխորոշուած յաւերժ բարեկամ,
Առասպելաբար վաղեմի ընկեր.
Մեր միութիւնը խորտակուած էր դեռ
Աստուածաշնչեան սուրբ
Ճշմարտութեամբ...

* * *

Մի թող, որ բոլոր աղօթքները իմ
Այդքան շուտ հասնեն, Տէ՛ր, ի կատարման,
Քանզի առաջին օրից արարման
Համբերութեան մեծ բաժակի համար
Աղօթում եմ դեռ:

* * *

Չափաւոր խելագարութիւն է, սիրելիս.
Կ'անցնի, չմտածես, կ'անցնի:
Կը վերադառնանք քո փափաքած
անդունդը
Տագնապներից, կրքից հեռու:
Չափաւոր վաղեմութեան մոտիւներ են.
Վայելում ենք շեղումը օրուայ:
Յաւերժի պատկերն ու անունը
Փոխում ենք վայրկեանը մէկ.
Կ'անցնի, չմտածես, կ'անցնի:

2012, Ե. SUM, թիւ 4

digitised by A.R.A.R.@

Մի օր, երբ գանք սկզբնակէտին՝
Սնուցուած այսօրուայ տագնապով,
Մեր բոլոր խոստումներ-պարտքերը
Իրենց դերը լիովին կը կորցնեն։
Միրելիս, չափաւոր երջանկութիւն է,
Չափաւոր վախեր են, որ կ'անցնեն...
* * *

Հոգեղէն բոլոր երազանքներից
Ամէնամեծը, թերեւս, օդում,
Ջրերի խորքում ու կրակի մէջ՝
Մայր հողին ամուր կանգնած լինելու
Երանութիւնն է։

* * *

Ես սիրում եմ լքել,
Որովհետեւ ինձ դուր է գալիս դրան շրխկոցը թիկունքիս ետեւում։
Ու երբեմն հաճելի է զգալ քամու սառնութիւնը՝
Տնից բաժանող հազարաւոր կիլոմետրերի վրայ։
Քեզ սիրելը նման է թրեւ գալուն
Անիմանալի ինչ-որ խաչմերուկներում,
Ուր սպիտակ դրօշակները օրհնութիւն են թափահարում
Ցանկացած վերջաբանով ճանապարհի։
Ես այլեւս չեմ վերադառնայ այնտեղ,
Ուր վերադառնում են՝ դառնացած հնարաւոր հեռուներից։
Եթէ անգամ քնով են ընկել հարբած հրեշտակները՝
Դռներ կան, որ բացւում են միայն հեռանալիս։

Երեւան

digitised by A.R.A.R.@

ԲԱՆԱՍՏԵՂԾՈՒԹԻՒՆ

ԳՈՌ ՅԱՐՈՒԹԻՒՆԵԱՆ

ՆԱԼՆՈՒԹԵԱՄԲ ՊՈԷՄԻ

Ոչինչից ինձ բաժին ընկաւ մի ծեր հոգի,
Եւ լիառատ նիւթից՝ միայն մանուկ մարմին,
Մի մանկաբուռ սիրտ էլ կրծքիս համառուեց,
Եղաւ ամբողջ մի մարդատիպ մարդանկար,
Որ համբարէն մաքառելով պիտի հասնէր արարումին...
Տիեզերքի գութն արնսպուայ յաղթող էր մինչ այն ժամը սոսկ,
Երբ կեանքի գոյժն ազդարարեց տառապանքի մի նոր ծնունդ,
Ու վաւաշոտ կեանքը նորէն նոր տարփանքին գտաւ սնունդ:
Կարեկցողներ եղան հաստատ լռելագոյ երկնի խորքում,
Իսկ երկրային ցոփ արբունքում
Քաղցրահամ էր երջանկութեան գաւը տտիպ:
Աստուպային ակնթարթ էր ընդամէնը,
Երբ կեանքն ինքնին կանգ էր առել՝
Լսել ու գէթ մանկափթիթ նորեկ մի ձիչ,
Երկնի դռնից, որ ներս ընկաւ կապտաժպիտ:
... Եւ ոչնչի նմանութեամբ, այլ յոկ Մարդու՝
Ծնուեցի ես՝ իմ հաւատի սաղմը սրտիս կարկատելով:

***

Ուզում եմ սրտիս ցաւը մեղմանայ՝
Հաճոյքներ ծծեմ կեանքի ստինքից.
Ոռնացող բուքը թող ինձ միանայ
Ու թող մեղայ գայ իմ ցաւի վրայ:

Այսօր ուզում եմ լինել սանձարձակ՝
Տրորել հոգուս կապանքները ողջ,
ու թող դեւերը լինեն համարձակ
եւ էլ չփնտռեն մրափել ու որջ:

Ես կը խառնուեմ վոհմակին նրանց՝
ցինիկ կերուխում կը սարքենք այսօր,
բարոյական դիս կլինի քնած,
ու էլ չի զղջայ հոգիս յանցաւոր:

... Ուզում եմ սրտիս ցաւը մեղմանայ՝
Հաճոյքներ ծծեմ բախտի ստինքից,
մեռնող օրերից անդարձ վերանայ,
մահերս կախ տայ զղջման աղօթքից:

***

digitised by A.R.A.R.@

Փեղկ-փեղկուգլոր
Կախուել է արդէն լուսամուտներից
Գոլորշին օրուայ:
Պատշգամբներից հերթական անգամ
Մէգն սկսել է
Թափուել դէպի վար:

Ով վայելել է հաձոյք կենարար՝
Ապաշխարանքի ծունր է դրել՝
Մտքում հեգնելով «մեղքերը» վաղուայ:
Կոյսերը բոլոր
Ձգնակեցութեան երդում են տալիս
Հերթական անգամ Ամենակոյսին:
Գոնէ այս գիշեր
Մի մանուկ ծնեն՝ աշակերտելու
Իր Սուրբ Յիսուսին...
Իսկ այգաղոյսին որդին Անառակ՝
Մսխած ինչք ու տուն,
Դառնում է իրեն լոկ յայտնի ուղուց,
Սակայն անաղօթք ու առանց երդում,
Տիրամօր կամքին թէեւ հակառակ՝
Թեթեւ, սահանքով մտնում... անկողին...
Եւ, օ, ի Նչ հրաշք...
Նորից՝ մեր օրում,
Կոյս է մայրանում:

***

Ես ուշացել եմ իրիկնահացից,
Քաղցը մաշում է մի ամբողջ գիշեր.
Յանկարծ զարթնում եմ ինքս իմ յացից՝
Խաւար է տամուկ... ու սուր-սուր փշեր:

Յուզիչ է պահը՝ աղօթք առ Բարձրեալ,
Ոչ միայն հացիւ,- ձայն է ինձ հասնում,
Ուսգութ նստած է այս մութը դարձեալ,
Ուր նիրհ է մեռեալ, Լոյսը չի բացում:

Դոպերիս տանջուած յոգնութիւն իջաւ,
Եւ կրկնապատկեց խաւարը դժնի,
Մնկած գիշերը իմ բախտը դարձաւ
Ու թողեց իղձս, որ անյոյս թոշնի:

... Ես ուշացել եմ իրիկնահացից.
Նպաստում չկայ. ի՞նչ ոխ է թունոտ,
Ես դեռ չեմ մեռել այս մաշող քաղցից,
Սակայն չի բացւում յուսոյ Առաւօտ:

ԻՆՔՆԱՄԱՅԵՑՈՒՄ

Անտես չեն եղել մեղքերն իմ
Ու չեն ստուերուել իմ աչքում.
Եղել եմ անտաշ, եղել սին,
Յաձախ եմ հարբած մտել տուն...

Սովոր չէինք մենք տանը աղօթել,
Ընթրիքին գոհանալ Տէր Աստծուց...
Ես շատ եմ իմ Դէմքը աղտոտել՝
Մերուելով փողոցին դեռ մանկուց:

Ես մեծ էի, ու «հզօր», ու... դատարկ,
Չէր կարող ոչ ոք ինձ ամոքել,
Թէ զօրեղ, կարեկից մի ապտակ
Խայթել էր երեսը իմ ջահել:

Ու թուումն այնպէս էր տանջում ինձ,
Թէ ես էլ մեծ պայքար ունեմ դեռ.
Հերոսնե՛ր իմ պայծառ, թէ Ձեզ պէս
Գաղափար ունեմ մի անմեռ:

... Ես մեղքեր ունեմ դեռ հազար՝
Իմ կեանքը աղօթք-մաքառում,
Իմ անցեալ, անպտուղ դու անցար,
Յաձախ եմ յոգնած դառնում տուն:

digitised by A.R.A.R.@

ՍԻԵՏԻՍ ՀԱՃԵԱՆ

ԿՐԿԷՍԸ

Գլխգոր Նարիկեան «Վերսկսուցում»

Հարաւային Խաղաղականի կղզիի մը բանակը նուաճած էր ուեղի փոքր կղզի մը՝ առանց ընդ՝ դիմութիւն գտնելու, ինչ որ յուսախաբութեան մատնած էր նախայարձակ գինուորներն ու իրենց թագաւորը, քանի որ անոնք չէին կրցած յոգեցնել արեան ծարաւի իրենց սիրտերը։

Շուտով պարզուեցաւ նաեւ, որ առանց մէկ փամփուշտ կրակելու գրաւուած կղզին անկատարելի էր։ Ներխուժող զօրքը չէր կրնար հաղորդակցիլ տեղացիներուն հետ, որոնց բառապաշարը այնքան խեղճ էր, որ չէին հասկնար նոյնիսկ ամենապարզ հրահանգները՝ «դնա՛, եկու՛, տա՛ր, բե՛ր»։

Օտար ուժերուն հրամանատարը մտրաքաղաք յղած էր յուսահատական գեկոյց մը։

Կղզեցիներու լեզուով՝ «դիշերը» եւ «գիրեկը» հոմանիշ են իրարու։ Լեզուն այնքան տարրական է, որ «այո՛» եւ «ո՛չ» նոյն բառով կ՚արտայայտեն։ «Ես եմ», կը պատասխանեն, եթէ մէկը հարցնէ՝

digitised by A.R.A.R.@

«ո՞վ է ձեր իշխանը»։

Այս տեղեկագիրի բովանդակութեան մասին իմանալով՝ յաղթական թագաւորը՝ զարմացած, իր մօտ բերել տուաւ կղզիէն ներկայացուցիչ մը։ «Ինչ մ՚էկը, քանի որ բոլորն ալ իշխան են՝ բոլորն ալ սարուկ»։

— Ձեր լեզուով ինչպէ՞ս կ՚ըսեն «յաղթանակ», — հարցուց արքան, երբ իր դիմաց կանգնեցաւ գրաւեալ կղզիի ներկայացուցիչ իշխանը։

— Այնպէս, ինչպէս «պարտութիւն» կ՚ըսենք,— պատասխանեց կղզիի իշխանը։

— Ուրեմն, բաւ թագաւորը, «իմաստութեան» եւ «յիմարութեան» ալ նոյն անո՞ւնը կու տաք։

— Այդպէս է,— հաստատեց հպատակը։

Այն ատեն, թագաւորը մենամարտի հրաւիրեց կղզեցին։

Մենամարտը՝ թագաւորին ու ոտրուկին միջեւ, տեղի պիտի ունենար մայրաքաղաքի նաւամարտական խաղերու կրկէսին մէջ, հռովմէական ոճով կառուցուած խաղարան մը, որուն մէջտեղի արուեստական, կլոր լիճին մէջ կը մրցակցէին փոքր ռազմանաւեր։

Կռիւը անհաւասար էր, եւ արքան դիւրութեամբ ջոխջախեց լոնագրաւուած կղզիի ներկայացուցիչը։

Նետերու ամպեր մարախներու պէս կ՚իջնէին կղզեցիին ռազմանաւին վրայ, որ փայտաշէն նաւակ մը էր, մինչ կղզեցին հանդարտօրէն կը նայէր արձակուող նետերուն եւ պաշպանուելու որեւէ ճիգ չէր ըներ։

Կրկէսի քարաշէն նստարաններէն՝ բազմութիւնը ոտքի վրայ կը հետեւէր մենամարտին, կը ծիծաղէր, կը ծաղրէր օտարական մարտիկը։

Պահ մը թագաւորը իր նաւակը մօտեցուց հպատակ իշխանի մակոյկին եւ ցատկեց անոր մէջ, սուլելը դրաւ իր հակառակորդին վգին եւ ծունկի բերաւ զայն։

— Ա՛յս է յաղթանակը,— ըսաւ եւ գառնալով շրջափակի խուժանին, որ կը շարունակէր հայհոյել ու սուլել ծնկաչոք իշխանին, ձեռքով ցոյց տուաւ զայն՝ շարունակեց։— Եւ այս ալ պարտութիւնն է...

Երբ վերջ գտաւ մենամարտը, թագաւորը, որ ինքզինք ուժեղ եւ արդար կը նկատէր, թէեւ յաժարեցաւ այս անգամ հպատակ իշխանին մենամարտի հրաւէրը՝ իրենց կղզիի մէջ, բայց առարկեց, որ իրենց փոքր երկրին մէջ կրկէս չկար։

— Մեր կրկէսը ձերինէն աւելի մեծ է,— պատասխանեց կղզեցին, շարժելով արքային եւ պալատականներուն բարձրաձայն ծիծաղը, որոնք անոր խօսքը կատակ համարած էին։

Յաջորդ առաւօտ, արեւածագին, թագաւորը ու հպատակ իշխանը փոքր մակոյկով իջան ծով ու ճամբայ ելան դէպի գրաւեալ կղզին։ Կարծր արեւով կախարդուած կարծես, գերի իշխանն ու արքան խորասյան ծովուն մէջ, որ քունէն նոր կ՚արթննար։ Հոսանքով տարուած տերեւի նման կը մօտենային վառ հորիզոնին։

Արքան ուզեց սառուցել եթէ իրաւ էր, որ կղզիի լեզուով՝ գիշեր ու ցերեկ նոյն բառով կ՚արտայայտուէին։

— Այո՛, մեր լեզուն մնայուն կտման ընթացքի մէջ է, ուստորդ բառերէ կը խուսափինք, ինչպէս ծառը աշնան իր մեռած տերեւները կը թօթուէ վրայէն։ Երկինքը, ծովը, մենք, ամէն վայրկեան փոխն ի փոխ կը կոչենք,— բաւ կղզեցին։ — Ամէն ինչ մնայուն փոփոխութեան ընթացքի մէջ է։

Եւ շարունակեց.

— Մեր պապերը սկսած էին ցանկը կազմել անուններովը պատմութեան ամէն մէկ էակի եւ բանի ամէն մէկ տարբեր պահու։ Ըսենք, ճնճղուկին այս առաւաւն երգին իւրայատուկ անուն կու

digitised by A.R.A.R.@

տային, տարբեր անուն՝ երէկ գիշերուան երգին։ Անշուշտ վաղը կէսօրուան երգն այլ նոր բառով մը պիտի նշանակէին։

Հանրագիտարանները սկսան գիրցնել նաեւ երկինքներուն անուններով.

— Օրինակ անցեալ տարուան ձմրան երրորդ օրուան մայրամուտին երկինքին անուն մը տուած էին։ Այդ բառը կ՚ամփոփէր այդ իւրայատուկ պահուն երկնային յատկանիշները՝ բոցավառ երեք ամպերը որ չղթայուած կը ծփային այիքներուն վրայ՝ ծածկելով իջնող արեւը, որուն ուղղուն թեամբ կը թռչէր արադիլներու երամ մը։

Սակայն կղզիի երէցներէն մէկը հարց առաւ, թէ ինչպէ՞ս կարելի էր յսաակ կերպով ճշդել, թէ ո՞ր պահուն սկսած էր արեւամուտը։ Ան արդէն սկիզբ կ՚առնէ արեւածագին, որ իր կարգին կը կերտուի նախորդ գիշերը։ Այսպէս պէտք է ստիպուէինք ետ դառնալ մինչեւ առաջին առաւօտը ուր ծնունդ առած են բոլոր օրերը։ Նոյն ձեւով, ինչպէ՞ս կարելի է ճշդել, թէ ե՞րբ սկսած ենք ապրիլ կամ մեռնիլ, եթէ աշխարհ եկած պահէն սկսեալ կեանքին օրերը արդէն կը նուազին։

— Այս բոլորին վրայ, շարունակեց պատմել իշխանը, մեր երէցները անդրադարձան, որ անիմաստ աշխատանքի ձեռնարկած էին։

— Ինչու՞ առաւօտը եւ իրիկունը իրարմէ զանազանել, երբ մէկը միւսէն ծնունդ կ՚առնէ, ինչպէս որ կուտը եւ ծառը գիրար կ՚ընդգրկեն։ Եւ աւելցուց.

— Ինչպէ՞ս կարելի է պատերազմի մէջ յաղթել, եթէ մահը կարելի չէ յաղթահարել,— հարց տուաւ կղզեցին, մինչ թագաւորը կը նայէր վիշապի ձեւով ամպի մը, որուն բերանէն մահամերձ արեւի լոյսով գունաւորուած կրակ կ՚ելլէր, մինչեւ որ հովը զայն կերպարանափոխեց եւ իժի ձեւ տուաւ անոր, ու թագաւորը մեքենաբար յիշեց՝ «Խեղդուող մարդը օձին իսկ կը փաթթուի», եւ վախցաւ, որ այդ խօսքը ըլլար մահագուշակ մտածում մը։

Կղզեցին՝ կարծես ծովու օդով հարբած, իր մենախօսութիւնը շարունակեց.

— Ճաղթանակ, պարտութիւն, երջանկութիւն, ցաւ, միայն կեանք մը կը տեւեն, այսինքն՝ ակնթարթ մը։ Ինչո՞ւ տարբեր անուն տալ անոնց, եթէ մէկ բառը՝ կեանք, այդ բոլոր իմաստները, այդ բազմապատիկ պահերը ու ապրումները կը բովանդակէ,— ըսաւ կղզեցին, անաեղեակ արքային մտորումներուն։ — Նոյնիսկ կեանք եւ մահ, ի՞նչ են եթէ ոչ մէկը միւսին շարունակութիւնը, ինչպէս արեւածագը ու մայրամուտը։

Թագաւորն ու կղզեցին տակաւին կը նաւարկէին, երբ որ հեռաւոր ափի փարոսէն թարթափուն լոյսը դադրեցաւ անլուսին գիշերուան երկնքին տակ։

Կղզեցին գլուխը վեր թեքեց, աստղերը կարդաց եւ յայտարարեց.

— Կէս գիշեր է, հասանք ովկիանոսի կեդրոնական կէտը։

Հպատակ իշխանը թիերը վեր քաշեց։

— Ասիկա՝ որ քու ծովդ է. արքայ, մեր այլ կրկէսն է, ըսաւ կղզեցին ու նեռուեցաւ ծփացող այիքներուն մէջ։

Թագաւորը մնաց մենակ, օտար աստղերու անհամբոյր լոյսին տակ, մենամարտի մը մէջ՝ քմահաճ հովու եւ մահաշշուկ ջուրին դէմ։

Ծովը, որ անսահման կրկէսի պէս, կը ծաւալէր չորս կողմը, իր խորունկ ու ահարկու երգով խեղդեց թագաւորին աղաղակը, մինչ իշխանը կը լողար անյայտ ուղղութեամբ, արեւելք կամ արեւմուտք, հիւսիս կամ հարաւ՝ կլոր աշխարհի, դէպի կեանք կամ դէպի մահ՝ երկուորեակ քոյրեր, կոյր մօրմէ մը ծնունդ առած կաւակներ, զորս կը կոչենք «ժամանակ»։

Չիլի

2012, Ն. ՏԱՐԻ, ԹԻՎ 4

digitised by A.R.A.R.@

ՍԱՐԳԻՍ ԿԻՐԱԿՈՍԵԱՆ

ՀՐԵԾՏԱԿՆԵՐՈՒՆ ԱՐՏԱՍՈՒՔԸ

ԽՈՇՈՒՄ

Քակուեցաւ լեզուն։

Ես՝ որ կը փորձեմ վերծանել լռութեան յիշողութիւնը դարերէ ի վեր ինքզինք յաւելագրող աւաղպելին, ես՝ որ կը յաւակնիմ դառնալ նոր լեզուն հին-հին կարօտներ փոթորկող արեան աւեղծուածին, հիմա ա՛լ ոչինչ կը յիշեմ։ Ճիրիմն ալ։ Նոյնպէս՝ հրապարակը։ Նաեւ՝ հորիզոնները կոտորակող բաւիղը, բայց պարիսպին քարերը տակաւին կ�'ադմկեն կուղպ ձայները ժամանակին եւ ժամանակ ու անժամանակ կը յուշեն անդադար, որ միմիայն իրմով կ�'ամբողջանայ ցեղին արեան աւաղպելը։ Հո՛ս եւ ուրիշ ո՛չ մէկ տեղ՝ ինչպէս ստուերը իր երկարամեայ գոյապայքարին եւ արձագանգը գալիք օրերուն։

Կը խոնարհիմ յոգնարեան ծանրութիւնը քամակիս, իբրեւ թէ կը կարդամ մնացորդացները հողին վրայ տարտղնուած ոսոնահետքերուն, կը կարծեմ փնջել երանգները մանկութեան սալմոսներուն, ըմբոշխնել երանութիւնը սիրոյ եւ կարօտի հանդիպումը ծաղկած լիահաս նուռերուն, բայց, դարձեալ եւ դարձեալ, ո՛չ մէկ խօսք, ո՛չ մէկ ժպիտ եւ ո՛չ մէկ բոյր կը քաղեմ։ Մպիտակ անձկութեան արձագանգները դարձեալ կը խուժեն գեռատի յոյսեր փայփայած աչքերուս մէջ, կ՚ահագնանան ջարդուփշուր սոսկալի պատկերներ, կ՚ըլլան խուճապ համատարած եւ ինա հրաշաքաղաքը, իրեն յատուկ բացառիկ հաւատարմութեամբ, վերստին կ՚ալեկոծի եւ կ՚արձակէ թանձր փոշին իր կամագուրկ որդիներուն փախուստին։

Կը յաջորդէ անտէր ու անպաշտպան շէներուն սպիտակ ահագանգը, սեւահոդ գարհուրանքը աջ ու ահեակ քայքայուող խրտուիլակներուն, յետոյ՝ իրենց ճակատագրին լքուած սեւագլեստ կիները, որոնց աղապատանքները մնացին անպատասխան, երբ խուճապահար այրերը քաղաքամայրէն փախուստ տուին երկչոտ նապաստակներու պէս, մոռցան առհմանուն ու յիշողութիւն, ցաւ ու երազ, ուիտ ու կոչում, իրենց եաին ձգելով ուստրեր ու դուստրեր մինուճար՝ պարիսպին ծանր ստուերէն երկարող հեռաւոր մառախուղներու քղանցքներուն կառչած։

Կը տեսնեմ։ Հիմա միայն կիները կը տեսնեմ։ Նոյն կիները եւ ցնորահար այրերուն միեւնոյն յոխուսար՝ հայրենի եզերքներէն դէպի անծանօթ աշխարհներ նրկարող, դառնայուշ օրերու ստուերները կնճռոտած կոկորդիլոսներ ինչպէս, որոնք մռայլ մայրամուտներու ստուերները ծամծմեցին եւ արհաւիրքներու լերդացած քամիները աւերակներուն վրայ տարածեցին։

2012, 5. տարի, թիւ 4

digitised by A.R.A.R.@

ԱՐՁԱԿ

Օտարական տղամարդը կանգնած էր շուար, ինքն իր մէջ երկփեղկուած ու միաձոյլ միեւնոյն ատեն, ընդդէմ իր երկակենցաղ գոյութեան ու վախճան չճանչցող ամէնօրեայ ներապատերազմին, եւ այս իրողութիւնը իր մեծագոյն տագնապն էր, գոյութենական մղձաւանջը, որայդ եւ արեան մարտահրաւէրը։ Այս իսկ պատճառով ան իր սիրտը շարունակ կը բանար պարիսպին ողբը կշռութաւորող ապառաներուն չափ ապիրատ օձաձգեստ կիներուն, եւ անոնք կ՚արձագանգէին իր խօսքերուն։ Թէկուզ կիսաձայն, թէկուզ բազաձայն հաւատարմութեամբ եւ ա՛յ աւելի կը կնճռոտէին իր եօթնահանգոյց առասպելը։

Տղամա՛րդը։

Անյիշաչար ժամանակներէ ի վեր պարիսպացած արժանապատուութիւնը ցեղին, արեան ու ժառանգին արթուն տրիրունը նաեւ, որուն ձեռքերէն կայծեռ շանթեր կ՚արթննային, շանթերը կը դառնային ուխտապահ բանակներ եւ արեւելքէն ու արեւմուտքէն ներիուժող վոհմակներուն դէմ փոթորիկներ կը պայթէին։ Ձեռքերը. հաւատարիմ ու յամառ նոյն մահակիր ձեռքերը, որոնք կը թուէին իր ձեռքերը ըլլալ, նոյնինքն իր ձեռքերն էին արդէն, եւ ադամարդը, որ միմիայն փորձութեանց մուրճով՝ իր բռունցքը կը պողպատէր, «ե՛ս եմ ձեռքերը», կը գոռար, եւ պարիսպը ա՛յ աւելի կը դառնար անառիկ, հպարտ ու յաղթահասակ եւ սարսափելիօրէն առնական։

Ամատոլի Ամատուն. «Հունձք», 1998, պղինձից նրնուան

Իրաւամբ, կարծես երազ մը ըլլար։

Գեղեցիկ երազ մը, որուն դիւցազնական հրդեհէն բռնկած՝ գոռաւ ինքզինք, եղաւ փառաւորապէս եւ արմատացաւ հո՛ն, ուր էր արդէն, պարիսպին կողքին, պարիսպին հետ եւ ճի՛շդ պարիսպին պէս։ «Ես եմ, պարիսպը ես եմ», ցնծաց ի խորոց սրտի, փառաբանեց պսակաղրումը ժայռին ու ամպին, սիրերգութիւնը՝ ծիլին ու արեւուն, եւ լիացաւ։

Եւ յայնժամ տեսաւ։

Տեսաւ, որ ամէն բան իր գոյնն ու համը փոխեց, նոր թարմութեամբ մը ջերմացաւ, արձաններն ու շիրմաքարերը կենդանացան յանկարծ, նոյնիսկ եղերամայրերուն լացուկոծը աարրեր համ ստացաւ եւ եղաւ տօն ու շարժում եւ խոյանք ու երգ։

Զմտածեց։ Բայց նաեւ չազատագրուեցաւ մտահոգութեան ճիրաններէն։ Հրդեհը տակաւին չէր լռած։ Տուն ու ապարանք, հրապարակ ու երկինք կրակներու մէջ կը տապալէին, պատերն

digitised by A.R.A.R.@

ու առաստաղները իրարու վրայ փուլ կու գային եւ սոսկալի պատկերներ աչքերը կը խճողէին։

Ի՞նչ տեղի կ՚ունենար։ Չկրցաւ պատասխանել։ Կինը ա՛լ աւելի մօտեցած էր իրեն եւ բառերը լփռտելով յայտնած էր կիսաձայն, որ իսկապէս տարօրինակ բաներ կը պատահին, թէ՝ շիրիմները ամէն գիշեր կը շարժին յեղակարծ, թէ՝ զարերէ ի վեր ննջած մանուկ թագաւորն ալ դուրս կու գայ իր դամբարանէն, թէ՝ պալատ առաջնորդող ճամբուն մասին հարցումներ կը տեղայ ոտքի ելած մեռելներուն գլխուն, թէ՝ մեռելները լեղու եւ պատասխան կ՚առնեն, բայց ան կը շարունակէ մնալ միշտ նոյն տեղը՝ իրրեւ արքան անբնակիչ գերեզմաններուն եւ տխրաձայն երգիչը անվախճան գիշերներու առեղծուածին։

Անհաւատալի բաներ պատմեց, իսկապէս անհաւատալի պատմութիւններ, բայց չլռեց։ Իր միջոցութենէն վրիպած անուններ ու դէպքեր յիշեց եւ աւելցուց, որ բոլորը, մեռելներ են բոլորը, եւ ան, որ նորահրաշ մանուկներն ու անոնց մանուկ թագաւորը սպաննեց ան, որուն գործած նախճիրին պատճառը երբեք չիմացան, չհասկցան երբեւիցէ, պիտի շարունակէ սպաննել նոյնիսկ մեռելները։

Օտարական անկոչ այցելուն մտածեց, որ կ՚ուզէ մեռնիլ։ Գիտէր արդէն, որ ինա հրաշաքաղաքը իրեն էր եւ իրը չէր, տեսի ճիշդ՝ տղամարդունն էր եւ ինք պարզապէս մեռնիլ կ՚ուզէր։ Խաղը պէտք է աւարտէր։ «Ե՞րբ պիտի վերջ գտնէ, մեռնիլ կ՚ուզեմ», պոռթկաց սարսափելի ձայնով մը, բայց կինը պատասխանեց, որ պէտք է սպասէ, սպասել սորվի մեռելներէն, որովհետեւ եղերամայրերը իրենց արհեստէն վաղուց հրաժարեցան, որովհետեւ ո՛չ ոք այլեւս մանուկ թագաւորին շիրիմը կը յիշէ, հրաժարելով հրաժարած են մերթ ընդ մերթ այցելութիւն տալու իրենց բարի սովորութենէն, մինչ արիւնը կը պահանջէ...

Լսաւ։

Լսաւ, որ պատմութիւնը միշտ ալ ինքզինք կը կրկնէ, հազարաւոր տարիներ առաջ պատահած դէպքերը դարձեալ կը պատահին, վա՛ղն ալ պիտի պատահին, աւելի սարսափելի ահաւորութեամբ կամ նուազ ուժգնութեամբ, նոյնանուն կամ նոր դերակատարներով. սակայն ինք պիտի շարունակէ սպասել անոր, որ պիտի գայ, որովհետեւ ան սպասումին գահաժառանգն է եւ սկիզբը բոլոր անաւարտ աւարտներուն։

Արձանացաւ պարիսպին կողքին, ինքն իր մէջ, մայր դարպասին՝ Արեւագրան մտերմութեամբ եւ պահ մը զգաց, որ որոշ չափով պարիսպ ու դարպաս դարձած է արդէն։

Հաղաքը նոյն քաղաքն էր։ Մեռած թէ կենդանի, հարսնեւոր կամ սգաւոր, ինչ տարբերութիւն։ Իսկանը այն էր, որ պատմութիւն ու յիշողութիւն ունեցող նո՛յն քաղաքն էր։ Եօթը ամլապինդ դարպասներուն առասպելը հիւսող միեւնոյն հրաշաքաղաքը, որուն մութ խորերէն հիմա ձայներ կը բարձրանային, կիսափուլ բնակարաններէն լուսաւոր դէմքերով այրեր ու մայրեր դուրս կու գային, կը փորձէին դառնալ վահան ու պարիսպ, եթէ նոյնիսկ խրտուիլակներուն ամբոխը տակաւին խոյս կու տար դէպի անորոշ տափաստաններ, հաւանաբար՝ դէպի հեռաւոր Ռիբ քաղաքը կամ ոչ մէկ տեղ։

- Զմեկնի՞նք...

Կինն էր։ Իր օրերը իւրայատուկ համով օշինդրած կինը։ Մտերիմ ու համակրելի նոյն անհաշտ թշնամի-բարեկամը։

- Ինչու ոչ,- պիտի պատասխանէր օտարականը, բայց տղամարդը այս անգամ ալ գլուխ ցցեց եւ յանդիմանական շեշտով միջամտեց.

2012, Ս. ՍԱՐԳՍՅԱՆ, ©ԳԻՐ 4

digitised by A.R.A.R.@

ԱՐՁԱԿ

- Բոլորը լքեցին զիս. Դո՞ւն ալ...

- Չփորձե՞նք...

Բառը մնաց կախուած օդին մէջ։ Տղամարդուն աչքերէն կրակ կը ժայթքէր։ Կարծես պիտի յօշոտէր զինք։ Ամչցաւ։ Մեկնումը իմաստ չունէր։ Ամէն բան տեսած էր արդէն։ Արթմնի երազին մէջ, քուն թէ արթուն, տեսած էր բազմիցս եւ հիւսած՝ պսակը գալիք օրերուն. Ո՛չ, ինք պէաք է մնար տղամարդուն կողքին, այժմ եւ միշտ, ուրիշ տեղ հարազատ շիրիմ պիտի չգըտնէին, չէին կրնար գտնել, ոչ մէկ քաղաքի մէջ, յետոյ՝ որո՞ւ համար պիտի արտասուէին։ Հապա՞ հեքիաթը։ Կրնայի՞ն ապրիլ առանց երազի, որը ու մեկուսի, հեռու՝ մանուկ թագաւորին յոյսերու օրօրոց շիրիմէն, ուրկէ օր մը ան անպայման դուրս պիտի գար, բայց այս անգամ բոլորովին տարբեր, խրոխտ ու գեղեցիկ, յաղթահասակ ու տիրական, երկգլխանի արծիւին իմաստուն զօրութեամբ, ճիշդ այնպէս՝ ինչպէս ինք կը ցանկար, կը պատկերացնէր ու կ'երազէր, նոյնիսկ աւանդապահ տղամարդէն աւելի։

Զգաց, որ կենաց-մահու հրայրքէն բռնուած ծառի մը պէս կը դողար, կը դողար իր ողջ էութեամբ՝ տաղերն ու պատուիրանները սօսեաց անտառին եւ մարմինը հաճելի երանութեամբ մը կը զարնանար։ Հոգին ընդերքներուն կարօտները փոթորկած աւիշը կը բարձրանար արմատներն ի վեր, ոստերն ու տերեւները կը լուսաւորէր նորափայլ խոստումներով եւ այտերը թարմ քաղցրութեամբ մը կը համոյնային։ Կ'եռար արիւնը, սիրտը կը տրոփէր անհամաչափ կայտառութեամբ եւ սէր ու զարուն գաշնադրող յուշերը գարձեալ կ'արթննային։

Ուրկէ ուր յանկարծ յիշեց աշխարհ մը բոյր կինը, իրենց տարաբախտ հանդիպումը յիշեց, բայց չհասկցաւ, թէ ինչու համար մնաց անշարժ. Կարծես ակնթարթ մը առաջ ըլլար։ Օրերը չէին ծերացած եւ հանդիպումը, անկատար-անցեալ իրենց հանդիպումը հիմա վերստին կ'ալեկոծէր ակօսները ցանկութիւններու եւ սպասումներու իր դաշտերուն։

Իրեն ի՞նչ, եթէ կինը չէր լացած թագաւորին անկենդան մարմինին վրայ։ Թող լար։ Զեռքն ու ոտքը բռնո՞ղ կար։ Եւ եթէ չէր ուզեր՝ յետոյ ինչո՞ւ լացած էր, ինչո՞ւ։ «Ի՞նչ գիտնայի՝ որ ես կու լայի իմ սեւ բախտիս համար»։ Ա՛ռ քեզի պատասխան։ Ոչ մէկ պատրուակ կրնար զինք համոզել, ո՛չ խորհրդաւոր յղութեան պատմութիւնը եւ ոչ ալ անոր երեք անառակ աղջիկները։ Թող ուզածին չափ մերկանար, թող շարունակէր իր մորթին մորթը դառնալ, թող աղաչէր. զայրանար, սպառնար, բայց ափ մը աղին եւ ծովուն պատմութիւնը թող ուրիշ միամիտի մը պատմէր, իրեն ինչ...

Ինք պիտի շարունակէր իր երթը եւ միայն մարգարէներուն վայել հանդիսաւորութեամբ մուտք գործէր Արեւադուռէն ներս, ինչ ալ ըլլար ծովուն կախարդական հմայքներէն փոթորկած կնոջ անունը. Ան կեանք կոչուէր թէ ճակատագիր, մահ թէ ծնունդ, ինք տեղի պիտի չտար եւ պիտի ապրէր առանձինն, ի՛ր բաւիղին մէջ։ Վերջապէս, ինք շատ լաւ գիտէր, որ իւրաքանչիւր ծնունդի հետ աշխարհ կու գայ անոր կեանքի քարտէսը եւ մարդիկ, մինչեւ շունչ վերջին, պէտք է, կը կերտեն ու կ'ապրին իրենց բաւիղը՝ իրենց երջանկութիւններով ու դժբախտութիւններով, յաղթանակներով ու կորուստներով, սէրերով ու ատելութիւններով, ձգտումներով ու կասկածներով, վախերով ու քաջագործութիւններով, միշտ կորսուելով իրենց օրերու բաւիղին մէջ եւ կարծելով շարունակ, որ արդէն հասած են անոր վերջակէտին, ոտք դրած են կեանքի մրցավազքին վախճանագիծին վրայ եւ զտած՝ կեանքի գնով գնուած ելքի դուռը։

Բայց միշտ՝ առանձի՛ն։

2012, Ն. SUm, թիւ 4

digitised by A.R.A.R.@

Ինչո՞ւ ուշացած էր։

Եթէ ասկէ առաջ գայի, պահ մը մտածեց օտարականը, հաւանաբար գալուստս դիմաւորող պահնորդներ գտնէի, դռներու սեմին բարձրացած անձնամոռ հաւատաւորներ, մուտք գործէի լոյս ու սէր ծխող համեստ երդերէ ներս եւ վայելէի զրկաբաց մտերմութիւնը արեգակունք աչքերով կտրիճներուն, որոնց մասին նոյնիսկ չէի մտածած։

Եթէ ասկէ առաջ դար, առասպելը հաւանաբար հասնէր իր աւարտին եւ իր անվախճան տուայտանքներն ու որոնումները վերջ գտնէին միանգամընդմիշտ։ Բայց ժամադրութիւնը դարձեալ չէր յարգած եւ ինքզինք գտած էր Ուր բերդաքաղաքի փէշերուն։ Փորձած էր ըսել, որ այլեւս յոգնած է այս քաղաքէն, ձանձրացած՝ անոր միապաղաղ վազքէն ու զինք հալածող անվերջանալի պարտաւորութիւններէն, զզուած՝ ծուխերու մէջ թաղուած գինետուներուն անառագասա գինարբուքներէն, թէ՝ ինք վաւերական որդին է կիսափուլ ու անմարդաբնակ միւս քաղաքամայրին, որուն դռները սպասումներու լուռ կրակներէն կը ճարճատին, շիրիմները անպաշտպան ու լքուած ըլլալու տառապանքէն իրենք իրենց վրայ փուլ կու գան, մեռած պարիսպները դաւաղիր քամիներուն դէմ անհաւասար մարտերը կը շարունակեն մղել, իսկ բանալիները ամրոցներուն ու ջաղացքներուն տակաւին կորսուած կը մնան տարագրութեան մութ ու անապահով ճամբաներուն վրայ։

Եթէ, եթէ, եթէ...

Մակայն արդէն ուշացած էր եւ ինքնարդարացման բոլոր փորձերը այլեւս ո՛չ մէկ իմաստ ունէին։ Ուզեց խօսիլ, իր վերջնական պարտութիւնը խոստովանիլ, բայց ամչցաւ անփառունակ վախճանէն եւ նախընտրեց լռել։ Չէ՞ որ ինք նաեւ տգամարդ էր։ «Ո՛չ, պիտի չլռեմ», մտմտաց պահ մը, յամառեցաւ, վճռեց եւ փորձեց ըսել, որ մտնուկ թագաւորը դեռ իրեն կը սպասէ, շիրիմներն ու աղօթարանները տակաւին խաւնկերու մէջ կը քնանան, ջաղացքներն ու ապարանքները հազար-հազար հրաւէրներ կ՝աղան, իսկ թիթեռներն ու ծառերը հարսանեկան լուսազգեստներ կը ձեւեն։ Ուզեց գոռալ իր աղիքներուն խորերէն, բայց չկրցաւ, որովհետեւ հակառակ իր ծով ցանկութեան, տակաւին հոս էր եւ ոչինչ կը խօսէր։ Գլուխը առաւ ափերուն մէջ եւ յանձնուեցաւ անդադար անել բոլորակներ պարզող հարցումներու յորձանքին։

Հիմա արդէն առանձին էր, աւելի ճիշդ՝ իր նախահայրերը յիշեցնող սպիտակամօրուս հեքիաթասացին հետ, որ իր հիւսած գեղեցիկ սուտերու պատրանքին յենած՝ Արգոսի հայեացքներով անորոշ հորիզոնին նոյնքան անորոշ ուղիները կը խաւնչտկէր։ Արդեօք որո՞ւ կը պատմէր իր այնքան ծանօթ-անծանօթ առասպելը, իրե՞ն, ինքզինքի՞ն, իր այնքան սիրելի հեռաւոր քաղաքամայրին յաւերժութեան առեզծուածները կնճռոտած պարիսպի՞ն, եօթնաժանիք քամիներուն դէմ եօթը դարպասներուն անառիկ ամրութիւնը աշխարհով մէկ աղաղակող երկգլխանի արծիւներո՞ւն, արեւուն ու արեան անառիկ զօրութիւնը փառաբանող աքաղաղներո՞ւն, թէ՞ հեռուներու մառախուղին մէջ անէացող մարդկային սիլուէթներուն...

Հաւանաբար՝ ինքզինքին, բայց միաժամանակ՝ նաեւ անոր՝ այլի՛ն, առանց որուն կրնար մնալ թերի եւ անհեթեթ, անհեռանկար եւ անիմաստ՝ յար ու նման առանձնութեան ահաւորութենէն սարսափահար իր կամակոր ստուերին։

- Կը տեսնե՞ս, հրդեհը նկատած չունի՞ս,- յանդիմանական շեշտով սաստեց ալեւորը եւ շարունակեց,- տե՛ս, հո՛ն, ամէ՛ն բան սկսաւ այրիլ, ամէ՛ն բան...

Չպատասխանեց։ Բացաւ քերականը յիշողութեան եւ յանձնուեցաւ խամրած օրերու ակ-

digitised by A.R.A.R.@

նախատիպ հրախաղին։

Միասնարար մտած էին Ուր բերդաքաղաքի Փրկութեան Դարպասէն ներս, ոգիունած՝ լայն ու երկար սպիտակ գգեստներու մէջ ծոյլ-ծոյլ թաղուած արեւակէց դէմքերով մօրուսաւորները, որոնք ահռելիօրէն քրտինք ու անապատ կը հոտէին, կանգ առած էին բերդաքաղաքի լանջին՝ իր գերդաստանին գեղեցկօրէն դաժան երագային օրերը յուշող քարակերտ բնակարանին առջեւ եւ, առանց հրաւէրի սպասելու, մտած ներս։ Նոր ծաղկած քեպպէթի[1] ծառին բոյրը բակը ողողած էր իր արեւելեան իւրայատուկ քաղցրութեամբ։ Մարմարտակերտ սպիտակ աւազանին լուսադեղնաւուն ցայտաղբիւրը թէեւ լռած էր, բայց յասմիկի թուփին եւ վարդենիի թաղարներուն միջեւ ոստոստող ֆիլէ-ֆիլէ՝ ճնճղուկները տակաւին կը ճռուողէին մշտադալար յիշատակներ։ Իր մանկութեան խաղընկերներն էին, որոնց այնքա՜ն կարօտցած էր։ Մօտեցած էր ջրհորին, դոյլ մը ջուր դուրս քաշած էր եւ ափով խմած սառնասառն ջուրը։ Ափ մը, երկու ափ, երեք ափ, յետոյ՝ դարձեալ, բայց չէր յաղեցած։ Ինչպէ՜ս կշտանար իր մանկութեան քաղցրօրէն տխուր ու երազային յիշատակներէն, որոնք ափ առ ափ արթնցած էին եւ գինք փոխադրած այլ աշխարհ մը, որ կարօտ էր անամոք եւ պայծառ յիշողութիւն, երագ էր կապոյտ եւ մտաւանջ օրերու ամէնօրեայ ամանոր։

Գիսամութ ու խորհրդաւոր սենեակին յուշիկ-յուշիկ լիացող հմայքին անձնատուր՝ իր մանկութիւնը վերստին ապրած էր։ Պատանութիւնը միացած էր յիշատակներու հարսանիքին եւ սեղանը կենդանացած՝ թանաք ու երագ բուրող նորադիր էջերով։ Գրած էր ինքնամոռաց, միամիտ երանութեամբ, սիրտն ու հոգին քսմած էր սպիտակ էջերուն ակօս-ակօս ծլարձակող տաղերուն մէջ եւ սպասած, որ ան ժամանէ բառերուն հետ, առաջին սիրոյ սպիտակ նժոյգին վրայ փառաւորապէս բազմած եւ տիրէ կամքն ու գօրութիւնը երագներու իշխանուհիին։

Էջեր ու էջեր լեցուած էին գիրար խաչաձեւող քաղցր վերապրումներով, հոգիին քարայրները լուսաւորուած էին հաճելի ջերմութեամբ մը եւ թուղթերը կուսակուած՝ իրարու վրայ։ Մատները ցաւած էին ծանրանիստ օրերուն սուր խայթոցներէն, յետոյ մարած էր յուշերու լապտերը եւ որոշած էր քնանալ։

Կ'ատէր անկողինը եւ հաւանաբար այդ խակ պատճառով, կը խուսափէր միշտ նոյն ժամուն անկողինին մօտենալէ։ Աւելի ճիշդ՝ գայն դատարկ կը թողուր եւ, եթէ սխալմամբ նոյնիսկ անոր մէջ սպրդէր՝ հոն չէր քնանար, ինչպէս առհասարակ ուրիշներ կ'ընէին։ Ինք կը նախընտրէր կծկուիլ բազկաթոռի մը կամ նոյնիսկ չոր ու ցամաք ճուճռան աթոռի մը մէջ, կիսով փակել աչքերը եւ խոկալ ու խոկալ։ Նոյնիսկ քունին մասին, որ լուռ գիշերուան մութ ու անշշուկ ընկերն էր, բայց եւ առկայծ լապտերը իր արթմնի երագներուն։ Կրնար սենեակէն դուրս ելլել եւ քիչ մը թափառիլ անլոյս ու անձայն փողոցներուն մէջ, բայց ինք կ'ատէր խաւարը եւ կը սիրէր կիսաձայն լապտերին լուսախագերուն հետ բաժնել իր յամրաքայլ մտածումները։ Չէր քնանար։ Անկողինը անդիմադրելի թակարդ մըն էր, որ անշարժութիւն եւ մահ կը հոտէր։ Իր մէջ առաջ հայրը քնացած էր նոյն անկողինին մէջ, աւելի առաջ՝ հաւանաբար մեծ հայրը կամ նոյնիսկ իրեն անծանօթ հարազատ այլ ննջեցեալ մը։ Եւ ճիշդ այս խակ պատճառով, առանց հարգուստ ու կօշիկ հանելու, կ'ընկողմանէր բազկաթոռին մէջ եւ կը մտածէր ու կը մտածէր։ Ժա-

1. Միթրուս ընտանիքին պատկանող դեղնագոյն խոշոր պտուղ, որմէ՝ Ուր քաղաքի բնակիչները քաղցրաբոյր մրգանուշ կը պատրաստեն։

2. Արեւելեան անուշաբոյր սպիտակ ծաղիկ։

digitised by A.R.A.R.@

մեր շարունակ։ Ա՛յսպէս։ Նոյն դիրքով եւ առհասարակ միեւնոյն անկիւնը։ Ցեաոյ անիուսափելի յոգնութիւնը կու գար ու կ՚առեւանդէր գինք. Միմիայն յոգնութիւնը, եթէ նոյնիսկ անիկա քուն կոչուէր։

Կ՚արթննար։ Դեռ լոյսը չբացուած կ՚արթննար։ Զգուշութեամբ ոտքի կ՚ելլէր եւ կը փորձէր շոշափել խաւարը շնչաւորող աղամամութին թեթեւ ոտուերները։ Կը վախնար այս պահէն, մանուկի մը շափ կը վախնար անխօս, բայց մահ ու ադէտ որոտացող մթութենէն, որովհետեւ միշտ ալ ինքգինք կը դանէր առանձին ու անպաշտպան։ Ցայնժամ կը զիմէր անկողինին, վերմակը գլուխը կը քաշէր եւ քուն կ՚աղերսէր։ Բայց քունը կը մերժէր դալ։ Կը տապլտկէր աջ ու ձախ, հազար ու մէկ հնարքներու մասին կը մտածէր, կ՚ելլէր ոտքի, սեղանիկին ծայրը գրուած փարչէն ումպ մը ջուր կը խմէր, երկու ումպ, երեք ումպ, սարսափ մը ջուր, մղձաւանջ մը ջուր, յետոյ գարձեալ կը յոգնէր մարմինը եւ աներեւոյթ բեմադրիչը նոյն խաղը կը կրկնէր։

Ամէ՛ն գիշեր։

Կ՚արթննար արեւուն առաջին շողերուն հետ, որոնք սենեակն ու աշխարհը կը լուսային խաւարին ահուռարսաւփներէն, եւ երջանիկ թմբութիւն մը կ՚երկարէր կոարտուող մարմինին մկաններուն մէջ։ Ուրախութիւնը կ՚արշալուսէր արտակարգ աշխուժութեամբ, սակայն ինք կը շարունակէր մնալ երկնցած՝ կեանքը օրհներգող կայսաս ճառագայթներուն հետ եւ կը մտածէր իր մահուան մասին, որ գուա անձնական հայց էր, գոր միշտ իր կողքին կը գտնէր, որուն ներկայութենէն՝ հոգին տակ ընդմիշտ քնանալու գաղափարէն ահաւոր կերպով կը սոսկար։

Գիշատիչ մտածումները նետուեցան անկողինէն դուրս, փորձեցին դաշինք կնքել այս ամենազօր սաղայէլին հետ, ադաչեցին քունը արթնութեամբ շաղել եւ դինք ոտքի հանեցին։

Մինչեւ ե՞րբ ինք իր կեանքէն դուրս պիտի ապրէր։ Հարցումին նոր հարցումներ պատասխանեցին եւ այն ատեն վերջնականապէս համոզուեցաւ, որ իր մարմինը միշտ ալ ծոյլ-ծոյլ պիտի ուշանար եւ այս հարցը ինք երբեք պիտի չհասկնար։

Բառերը գիրար կոպեցին։

Սենեակը նոյն սենեակն էր։ Ինք դարձեալ առանձին էր, ոսկայն միաժամանակ առանձին չէր, որովհետեւ մահը տակաւին իր կողքին էր եւ ինչ-որ խօսքեր կը շաղակրատէր։

Երազներու իշխանուհին մշիկ-մշիկ կը քնանար քիչ անդին, կիսաւարտ նախադասութիւններու սեւագիր էջին վրայ, տակաւին թարմ մելան բուրող թուղթին թափանցիկ արշալոյսներուն մէջ կը ննջէր խաղաղ ու երջանիկ, անմեղունակ ժպիտը դէմքին եւ կարծես իր անաւարտ երազները կը դարպասէր։ Մինչ ինք, ո՛վ խորհուրդ անրացատրելի, լապտերը կը վառէր ու կը մարէր, կը մարէր ու կը վառէր եւ ինքզինք կը մխիթարէր։ Ի՜նչ տարբերութիւն։ Տարբերութիւնը հիմա այն էր, որ ինք արդէն վեր առած էր կոպերը, լարած՝ աղեղները իր յոգնիլ չճանչցող հայեացքներուն, կատարած՝ վերաքաղը Ուր քաղաքի կիսամութ գոհիներուն մէջ տարտղնուած իր երբեմնի անպատասխանատու եւ ցոփ օրերուն, լուծած՝ ծածկագիր թնճուկները խաւարին եւ եզրակացուցած, որ ճակատագրական որոշումը գինք կը սպասէ։

Կողմնորոշումը անխուսափելի էր։

Խոստովանութիւնը նախաքայլն էր պատմական որոշումին, եւ օտարականը, մեծ դժուարութեամբ, փոփոսոյ տղամարդուն. «Երբ աջ ձեռքիս մատները կը յոգնին եւ ցաւն ալ միջնամատիս ոսկորը կը սկսի կրծել, գրիչը կը լուէ ուժասպառ եւ կը քնանայ թանաքամանի մէջ։

2012, Ս. SURP. @hy 4

digitised by A.R.A.R.@

ԱՐՁԱԿ

Ցանկամ՝ մահը ընդմիշտ հեռացնելու անզուսպ մոլուցքով կը ցնցեմ գրիչը, կը վտարեմ գիշերները թանաքին, գրիչը դարձեալ կը թաթխեմ մելանին մէջ, ձայն կու տամ եօթը սար անդին սպասումի սարեր դարձած երազներու յամառ իշխանուհիին, սպիտակ էջին վրայ գոյն ու գիծ ստացած իր այտերն ու շրթները կը շոյեմ, կ՚արթնցնեմ կապոյտ երանութիւնը ծիծերն ի վար շարժում ու գարուն կարկաչող իր գիշեր մազերուն եւ մետաքսափայլ վարսերուն կարօտաբաղձ մեղեդիներով լոյսին երազը կը գրեմ»։

ԱԿԱՄԱՅ ԸՆԴՄԻՋՈՒՄ ԿԱՄ ԿԻՍԱՒԱՐՏ ԵՐԱԶ

Աղբիւրները դուրս կը ժայթքէին երկրին ընդերքներէն, կը դառնային շարժում ու գետ եւ գետերը կ՚ալեկոծէին լուսափայլ մակերեսը ծովուն։ Կը նաւարկէր փոթորիկին կաշըմբուռն ալիքները ձեղքելով։ Տապանը խճողուած էր գինով բանաստեղծներով ու նոյնքան ինքնամոռաց երաժիշտներով, որոնք իրենց քնարներուն լուսաձայն լարերը կ՚արթնցընէին, կը պարէին Հատեսի կատղած թմբուկներուն կշռոյթներով, յետոյ՝ կը խաղաղէին յոգնարեկ եւ ղէպի ուր որ տեղ սեւ ագռաւներ կ՚արձակէին։ Քամասուդրայի հերմէսները կը մնային անտարբեր։ Նոյնպէս՝ գինք այնքան հմայած հեռաւոր Էլտորատոն եւ երազը իր կիսաւարտ վերջաբանը կը ղօղանջէր։ Ո՞ւր էր ինք։ Ի՞նչ պիտի ըլլար վախճանը իր քնարավէպին։ Չէր գիտեր, տակաւին հաստա՛տ չէր գիտեր եւ այս իրողութիւնը գինք աւելի կը սարսափեցնէր։

Ափերը հեռու էին, մահուան չափ մօտ եւ կեանքէն աւելի հեռու, եւ աւազուտին քակուող ալիքներուն փրփուրները այլեւս ո՛չ մէկ համ ունէին։ Կը շնչէր դժուար։ Մօտեցաւ նաւուն ցռուկին, մօտեցաւ իր ձօձաթոռին մէջ անտարբեր օրօրուող ալեւորին, որ ամենայն հանդարտութեամբ ձամբորդող ալիքներուն այլամերժ ու քմայքոտ հեքիաթները կը պատմէր։ Յիշեց Յովնանը եւ սարսափեցաւ։

Յետոյ, երբ ան վեր բարձրացաւ իր կեանքի ձօձաթոռէն, երբ ծխամորձը գետեղեց շրթներուն միջեւ, երբ աչքերը սեւեռեց երկինքի ուղեկորոյս աղաւնիներուն եւ հին-հին կարօտներու կայծքարով յամեցող երազներուն նախերգանքը վառեց, տակաւին իրենց հեքիաթները չպատմած՝ ծովը յանկարծ կորսուեցաւ մռայլ գիշերներու սարսափները գիշերած բաւիղին մէջ եւ տիրեց յեզուին սունամին որոտացող սահմոկեցուցիչ քառսը։

Չչարունակեց։

Մէկդի նետեց գրիչը, հաւաքեց թուղթերը, կետեղեց մախաղին մէջ եւ երաւ ատքի։ Բայց ոտքերը մերժեցին շարժիլ եւ ինքզինք գտաւ նոյն մեկնակէտին վրայ։

Կծկուեցաւ էն տրձանային անշարժութիւնը ահուսարսափին եւ, նոյնիսկ առանց հրաժեշտ տալու, որոշեց հեռանալ Փրկութեան Դարպասին նեղ թաղերը խճողած շունչանորդի առաջարկներու եւ համակրելի ցնորքներու պատրաստաբան ու խարեբայ վաճառորդներէն։ Փողոցները կը վիտային ճարպիկ ու չարաճճի մանուկներով, որոնք աջ ու ձախ կը վազվզէին եւ քաղաքը կը համեմէին իրենց գրաւիչ ներկայութեամբ։

- Ինչո՞ւ կ՚ուզես առանձին մնալ, երբ կրնաս միանալ ինծի եւ միասին մուտք գործել կեանքի քոյորակէն ներս։

Նայեցաւ ձայնին ուղղութեամբ։ Վտիտ լոյս մը կ՚առկայծէր արձագանգին մէջ եւ կարծես

digitised by A.R.A.R.@

իր պատասխանին կը սպասէր։

- Եկո՛ւր, ամրողջացնենք ժամանակին բոլորակը, որովհետեւ առանձին օրերուն պսակը կարելի չէ կազմել։

Ձայնը առնուազն երկրորդ անձի մը անհրաժեշտութիւնը կը շեշտէր։ Ինչո՞ւ չփորձէր։ Նստեցաւ սառուերին կողքին, ճտքճքած ու դաժան հողին վրայ եւ սկսաւ դնել մեծ բոլորակ մը։ Ցեսոյ՝ երբ լոյսը սարածեց, նկատեց, որ բոլորակին անթիւ կէտերէն անհամար մարդիկ իրենց ուղղութեամբ կը շարժէին՝ գրաւելու կիզակէտը բոլորակացած առասպելին, որ ինք էր եւ ուրիշ ո՛չ ոք։

Ընդոսա ցատկեց։

Ոտքերը կը դողային։

Ինչո՞ւ այս աճապարանքը, երբ քայլ մը անդին Փրկութեան Դարպասն էր։ Ջանաց պատասխան մը ճարել, պրկել բանականութեան լարերը, սակայն կպաց, որ անդիմադրելի յուզում մը կոկորդը խեղդեց եւ մնաց անկարող ու անընկեր։ Պահ մը փորձեց դիմել արեւելեան տերմիշի մը խաղաղութեամբ իր յիշողութեան մէկ անկիւնը ծալապատիկ ծուարած հեքիաթասացին՝ յայտնելու համար անոր, թէ կը լսէ խօսքեր, որոնք նախապէս բազմիցս լսած էր, որոնք կարծես հիմա թեւ կ՚առնէին իր յիշողութեան մոռցուած մէկ վիրապէն, որոնք կարծես հրդեհին հոտն ու վայնասունները կը ճաթոտէին, որոնք կը խուժէին իր ողջ էութենէն ներս, կ՚ահագնանային ահռելիօրէն, մինչ սա համակրելի ծերունին...

- Լսեցի՞ր...

- Ո՞ւլ ես ... ես բան մըն ալ չլսեցի։

- Բայց...

- Բայց ի՞նչ...

- Տեսայ քեզ, հոն...

- Կը կառանցե՞ս ... ինձմէ ի՞նչ կ՚ուզես...

- Ոչինչ։

- Այն ատեն լռէ՛։ Ցեսոյ՝ ո՞վ ես դուն։

- Ես՝ ես եմ...

- Ես ալ՝ ե՛ս...

- Բայց դուն ըսիր քիչ առաջ...

- Սեղա՛յ Տէր, ի՞նչ փորձանքի հանդիպեցանք։

- Ըսիր՝ հրդեհը, յետոյ՝ ջրհեղեղը, յետոյ՝ հրեշտակները, յետոյ՝...

- Ա՛լ կը բաւէ, ես քեզ չեմ ճանչնար, կը հասկնա՞ս։

- Պիտի շրսե՞ս, թէ ինչ տեզի կ՚ունենայ։

- Չեմ գիտեր ... դուն գիտե՞ս...

- Եթէ դիտնայի՝ կը հարցնէի՞...

Այս պատասխանը քանի՞-քանի՞ անգամ լսած էր։

Շարունակելը իմաստ չունէր։ Զգեց, որ ընդմիշտ հեռանայ ստարականին հարաղատ պատճէնը հանդիսացող սա կասկածամիտ այեւորը, որ Բարեբոնէն նոր դուրս եկած չփոթահարի մը ապաւորութիւնը ձգած էր վրան։ Ինք լաւ ծանօթ էր մարդկային այս տեսակին՝ անտեսակ մարդոց բրածոյ եւ խարերայ կերպարին, որ Նոյեան Տապանի սդռտւին նենգ ու ապերախտ

digitised by A.R.A.R.@

բնաւորութիւնը ունէր եւ ունէր սմսեղուկ նկարագիրը Ինա քաղաքամայրի մորթապաշտ ներքինիներուն։

Թող ընդմիշտ հեռանար եւ, եթէ կ՚ուզէր՝ թող իրեն հետ տանէր նաեւ իր հոգեղբայր օտարականը. Թող հեռանայինն ձեռք-ձեռքի, նոյնիսկ եօթը հորիզոնէն անդին, միայն թէ ան վերջ տար իր բազմահանգոյց քնարապատումին, որ ամէն օր իրմէ նոր գոհեր կը պահանջէր եւ բառերուն լափլիզող բոցալեզուակներով հին ու նոր կորուստներուն բաբելոնները կը փոթորկէր։

Երկար մտմտաց։ Մէկէ աւելի լուծումներ բանաձեւեց, յետոյ ուրիշ այլընտրանքներու վրայ դանգաղեցաւ եւ վերջապէս որոշեց։ Պիտի հեռանար։ Հեռացողը ինք պէտք է ըլլար։ Մի՛միայն ինք, որովհետեւ հեռացումը միայն կրնար գինք փրկել։

Քայլերը քակուեցան՝ ինչպէս կապերը լեղուին, եւ սկսաւ իր փրկութեան ուղին գծել։ Քայլ առ քայլ, ծանր ու դժուար, հայեացքը՝ երկինքն ի վեր բարձրացող ծուխի ամպերուն։ Կրակը վիշապի պէս կը սոզար դէպի տուներն ու դէմքերը Ուր քաղաքի խուճապահար բնակիչներուն եւ հրդեհը կը դառնար անդիմադրելի. Կործանարար հրդեհ մը, որուն բոցերը լեզու կ՚առնէին աչքերու մէջ եւ աչքերը հրաժայթք հայեացքներով երկիրն ու երկինքը կը խճողէին։

Օտարականն աղամարդը ըսաւ, որ եթէ այսպէս շարունակուի՝ առանձնութենէն կը մեռնի։ Ըսաւ աղեկտուր պուիթկումով մը եւ ալ աւելի պռստեց հրդեհին դէմ անսասացող իր հայեացքները։

Կրակը ամէն բան կը լափէր. կուլ կու տար փողոց ու գոհ, գինետուն ու աղօթարան, ծառաստան ու մենաստան, ապատ ու տնապատ, կին ու այր, ծծկեր ու ծերունի, սոդուն ու թռչուն, ոչխար ու աքաղաղ, որոնք նոյն բարբարոս կապոյտով կը մթագնէին եւ երկինքին լազուտրթր ալ աւելի կը լռնկէր։ Թանձր ու սեւակապոյտ հեղձուցիչ հրդեհ մը, որուն ուրուականները ասուններն ու անասունները կը ըռնարարէին բորենիներու կատաղութեամբ, կը խորտակէին դուռ ու ցանկապատ, դարպաս ու պարիսպ եւ այսահար գոհերուն աչքերուն մէջ մահագոյն հրդեհին յաղթանակը կը քրքջային։

Ըսաւ, թէ արդէն կը մեռնի եւ մահուան սեւասեւ աղաղակները լսեց։ Ըսաւ, թէ ծանօթ-անծանօթ մեռան վաղուց եւ չորս ծագերէն քառասմբակ արշաւող ճենճերահոտին դէմ փուլ եկաւ։ «Մեռա՛յ», ըսաւ եւ երկինքի կոյր ու անզօր աստղերուն հետ իրենց անզօրութիւնը ողբացող թեւարեկ հրեշտակներուն արտասուքին տակ ճգմուեցաւ։ Ըսաւ եւ լացաւ, լացաւ եւ ըսաւ, լացաւ ու լացաւ, կամայ-ակամայ, գիտութեամբ ու անգիտութեամբ, բռնագրօսիկ եւ սրտակեղեք՝ ճիշդ Ինայի եղերամայրերուն պէս ու եղերամայրերէն աւելի։ Աշխարհ մը կորուստ ու վիշտ լացաւ. եւ նոյնիսկ մահուան նախտնձեցաւ։

Մարդիկ ամէնուրեք կը կաղկանձէին վիրաւոր գայլերու ահեղագոռող ունոցներ, որոնց զօրազօր աղմուկէն երդերուն ճարճատած պատերն ու տանիքները փուլ կու գային այլանդակ դիակներու վրայ, կմախքները փախուստ կու տային իրենց ապահով կարծուած դամբաններէն եւ աղէտին գգուելի հոտը իր թռքերը կը խեղդէր։ Յետոյ, երբ մայնասուններն ու լացուկոծերը ակնթարթ մը լռեցին, լսուեցաւ սարսափելի աղմուկ մը, որուն յաջորդեցին նոյնքան դժոխային որոտումներ։ Յանկարծ ամէն բան սեւասեւ բոցերուն մէջ քայքայուիլ սկսաւ։ Նոյնիսկ՝ բերդաքաղաքը, նոյնիսկ ծովը, եւ երկինքէն սեւաջուր տեղատարափ մը տեղաց։

Անձրեւը շարունակուեցաւ քառասուն ցերեկ եւ քառասուն գիշեր, երկնահասակ ալիքները

digitised by A.R.A.R.@

սեւապագակ հայհուշներով վահանուեցան եւ փոթորիկը ինքն իր վրայ յարձակեցաւ։ Ամէն ոք՝ ամէն ոքի դէմ եւ երկիրն ու երկինքը փոթորկած մահապաաերազմէն ոչ մէկ ազգահայ կամ ոչ մէկ անդամայոյզ հրեշտակ փրկուեցաւ։

Ջրհեղեղը հեագհեաէ աւելի փոթորկեցաւ, բայց այս անգամ ջամին չյարձրայաւ եւ անձրեւը չդադրեցաւ։ Անկոդինին մէկ անկիւնը կծկուած՝ փորձեց քայլ պահել իր իսկ երկիւղէն թեւ ու թուիչք առնող մտածումներուն հետ։ Ցետոյ՝ մահճակալը տապան հռչակեց եւ որոշեց ճեղքել եօթը երկար ամիսներ փոթորկած իր մեղաւոր մտածումները, բայց ջուրերը գինք դարձեալ պաշարեցին եւ առին իրենց մադիլներուն մէջ։

Ալեւոր հեքիաթասացը կը շարունակէր պատմել. «... յետոյ, սիրելիս, ջրհեղեղը լափեց հրդեհը եւ աարածուեցաւ քաղաքին վրայ։ Ծովը դուրս պոռթկաց իր մարմինէն, յոչոտեց ապատ ու անապատ, լիճ ու ցամաք, ասուն ու անասուն եւ ամէն բան վերջնականապէս թաղուեցաւ մահուան հեղուկ գերեզմանին մէջ։ Ապա՝ անճանաչելի ըլլալու աստիճան ուռած միլիոնաւոր դիակներ սկսան բարձրանալ ծովուն տարտարոսներէն, ծփացին մահածովուն ածխագոյն մակերեսին վրայ, մահապանկին լեգուակները պայթեցուցին եւ քաղաքէն մնացին միայն լայահաւաչ ու կցկտուր ճիչեր, որոնք սատկած ձուկերու բորոտիքներէն դուրս եկան եւ սկսան բարձրանալ կապարահոտ անջրպետն ի վեր, ուր այլեւս ոչ ոք գիրենք կը լսէր»։

Ամպերը դարձեալ որուոացին, լոյսեր պայթեցան եւ շանթերը երկինքի խաւար մարմինը ըզկտեցին։ Ցետոյ, երբ աստուպներն ու ասաղերն ալ կատղեցան, դաժան աստուածները երկիրն ի վար հաջիցին պատուհաս ու անէծք, աւեր ու մահ եւ սարսափահար հրեշտակները փախուստ տուին իրենց երկրային օրօրոցներէն. Վազեցին աստ ու անդ, դէպի դրախտ ու դժոխք, քաւարանին դարպասները թակեցին եւ ապաստան ու փրկութիւն աղերսեցին։ Ցիրեց քաոս աիեզերական։ Ճիչերն ու աղաղակները փոթորկեցան ահարեկուած ամբոխներ, մահամուայլ ուրուականներ կծկուեցան լեզուին անձաւներուն մէջ եւ մարդիկ մոռցան, թէ մինչ այդ ինչպէ՞ս կը խօսէին։

Թեւաբեկ հրեշտակներուն արտասուքը կը շարունակուէր։ Կ'անջրապետանար անէծքը գեհենի սատրապներուն եւ հրեշտակները կու լային երկար եւ անծայր լացուկոծ մը՝ ինչպէս իրենց յուսախարութիւնները, սպասումներն ու կարօտները։ Կու լար երկինքը նաեւ՝ եւ հրեշտակներուն, Ե՛ւ անոնց վերջին յոյսին կառչած գոհերուն համար, մինչ իրենց իսկ ճակատագրէն շանթահար իլեակները միամտարար դեռ կը յուսային, որ առասպելը դուրս նետուի այս տիեզերական քաոսէն եւ հիւսէ եօթը ուղիները փրկութեան եօթնախորհուրդ ծիածանին։ Բայց առասպելը կը ծուլանար շարժիլ եւ ալ աւելի կը կնճռոտէր լեզուին դորդեան հանգոյց կապերը...

(Հատուած՝ «Կարծես երազ մը ըլլար» անտիպ բնարավէպէն)

digitised by A.R.A.R.@

«ԲԱԳԻՆ»Ի ԱՌԻԹՈՎ...

«ԲԱԳԻՆ» պարբերականը իմ կեանքի մէջ մտաւ դեռեւս վաղ ուսանողական տարիներին, այսինքն՝ մի տեսակ գրական մանանայի համբաւ էր ձեռք բերել, որով ուզում էինք օծել գրականութեանը նուիրուած եւ հայրենասէր մեր հոգիները: Հայաստանում ուսում ստացող արտասահմանցի ուսանողներից ոմանք, այդ թւում նաեւ Թորոս Թոռանեանը, որ ազատ ելումուտ ունէր հայրենիք, ու նաեւ բանաստեղծ էր, լաւ ըմբռնելով հայրենասիրութեան մեր հոգեւոր քաղցի գոյութիւնը, որոշեցին օգնել այդ իրական քաղցը ինչ-որ չափով յագեցնելուն: Այդ ուղղությամբ առաջին քայլերից մէկը հենց «Բագին»ի համարներից մի քանիսը մեզ հասցնելը եղաւ: Դա վաթսունականների սկիզբն էր դեռեւս: Անհատի պաշտամունքը ջախջախել էր Խրուշչովը, բայց ստալինիզմն ու կոմունիստական իշխանութեան «բարոյականութիւնը» լիարժէք իշխում էին: Ես յիշում եմ, թէ ինչ յափշտակութեամբ էինք կարդում մենք այդ համարները, որոնց մէջ գրականութեան բարձրագոյն չափանիշներին հետեւելու, ազգային-հայրենասիրական ոգին վառ պահելու նախանձախնդրութիւնը գերակայում էր մնացածին: Ինձ անձնապէս ոչ ոք չէր սովորեցրել, կամ դրդել, որ չսիրեմ բոլշեւիկների իշխանութիւնը, ոչ ոք, բացի այդ իշխանութեան խօսքի-գործի աբսուրդի հասնող հակասութիւնը, բացի նրա՝ ազգային տեսակը ոչնչացնելու մոլեռանդ սեւեռումը: Ի հարկէ, յետոյ՝ այդ իշխանութեան փլուզումից յետոյ պիտի հասկանայինք, թէ ինչ հանճարեղ տարածք էր ստեղծուել (համոզուած եմ, որ ստեղծուել էր ոչ այն նպատակով, որ իրենք էին ուզում), ազգային յատկանիշներով ու ազգային պետութիւններով մարդկային համակեցութեան համար: Նման մի համակարգ ստեղծելու համար մարդկութիւնը դեռ շատ ճանապարհ ունի անցնելու:

«Բագինը» շատ բախտաւոր էր, որ Պօղոս Սնապեանի նման հիմնադիր խմբագիր ունեցաւ: Շատ բախտաւոր էին բոլոր նրանք, ովքեր Սնապեանի ձեռքի տակ դարձան լրագրողներ, գրականութեան նուիրեալներ: Միտումը ճիշդ էր, ուղղութիւնը ճիշդ էր. հայրենիքը վատաբանելու հակում բնաւ չունէր, ընդհակառակը՝ ինչ որ արւում էր՝ յանուն հայրենիքի էր: Հայրենիքում տիրող իրավիճակի սթափ վերլուծումները, կեղծիքների խիզախ մերկացումները, գրական չինովնիկների եւ նրանց հետ դաւադրօրէն դաշնակցած գրական միջակութեան նուաստ հաճկատարութեան երբեմն անողոք քննադատութիւնը, ամէն գնով տաղանդաւորների ճանապարհը փակելու գարշելի աւանդոյթի խարազանումը «Բագինի» կողմից...նոյն այդ չինովնիկներն ու միջակութիւնը գաղափարական դրօշի տակ «ջախջախելով», փորձում էին Պօղոս Սնապեա-

digitised by A.R.A.R.@

նին մեր անտեղեակ ժողովրդին ներկայացնել որպէս հայրենիքի թշնամի: Իրականում դա մի խղճուկ վայրահաչութիւն էր, եւ եթէ անկեղծ լինենք, «Բագին»ն ու Պօղոս Սնապեանն էլ իրենց համար կարեւոր չէին, այլ իշխանութիւններից այդ առիթով եւս մի բան պոկելու հնարաւորութիւնը բաց չթողնելը: Էլ չենք խօսում այն մասին, որ Պօղոսի արդար ու սուր գրչի տակից դրանք ո՞ւր պիտի փախչէին:

1972 թուականին մէկ ուրիշ իսկական մտաւորական հայի՝ բանաստեղծ Գառնիկ Ադդարեանի հրաւէրով առաջին անգամ այցելեցի Պէյրութ: Իմ կեանքում դա լուրջ փոփոխութիւն էր: Գառնիկին յանձնարարուած էր ինձ հեռու պահել «թշնամական բանակի» հետ հանդիպումներից ու ազդեցութիւններից: Բայց Գառնիկ Ադդարեանն ու Պօղոս Սնապեանը նոյն հայութեան ակունքներից սնուող մարդիկ էին: Նրանց մէջ ի՞նչ թշնամութիւն կարող էր լինել: Եւ չկար: Ծրագրի մէջ կար այցելութիւն Պօղոս Սնապեանին՝ իր գրական խմբակի հետ միասին, եւ առանձին այցելութիւն «Բագին»ի խմբագրատուն: Առանց մանրամասնութիւններին անդրադառնալու, որոնց մէջ ուշադրութեան արժանի շատ պահեր կան, ուզում եմ յիշել խմբագրատուն այցելութիւնս: «Բագին»ի տնօրէնը լեգենդար Կարօ Սասունին էր: Ինձ ուղեկցում էր Լիբանանում սովետական դեսպանութեան հիւպատոս Էդուարդ Խոջոյեանը: Իմ տեսած սովետական չինովնիկներին ոչ յատուկ բարեացակամութեամբ դիւանագէտը հետեւում էր, թէ ինչ հունով է ընթանալու մեր զրոյցը: Շատ մարդ կար, եւ սովորական ծանօթութիւնից յետոյ, ինձ խնդրեցին պատմել Հայաստանեան անցուդարձերից: Վիճակը մի փոքր բարդ էր, կամ ուղղակի ես էի այդպէս կարծում, որովհետեւ 1972 թուականի Մայիսի 26-ին Պէյրութ-Երեւան օդանաւով սովետական իշխանութիւն հաստատուելուց ի վեր առաջին անգամ Հայրենիք էր եկել Կարօ Սասունին իր հրաշալի որդու՝ Նիւ-Եորքի հաշուողական կենտրոնի փոխտնօրէն Բաբկէն Սասունու հետ, Մայիսի 28-ին, խախտելով Հայաստանի Հանրապետութեան զբօսաշրջիկների մասին օրէնքը, ուխտագնացութեան էր գնացել Սարդարապատ եւ հասնելով այնտեղ, մի հսկայ բազմութեան գլուխն անցած, «Մենք անկեղծ զինուոր ենք» երգելով գնացել էր դէպի յուշարձան, հասել էր մինչեւ հացատուն, եւ այդտեղ պատկան մարմինները նրան առաջարկել էին 24 ժամուայ ընթացքում թողնել երկիրը՝ վերոյիշեալ խախտումն արձանագրելով: Այդուհանդերձ, ուխտագնացութիւնն, ուրեմն, կայացել էր: Հայր ու որդի դա համարում էին իրենց կեանքի ամենաերջանիկ օրը՝ ոչ թէ այն պատճառով, որ իրագործուել էր զօրավարի տասնամեակների երազանքը, այլ որ՝ Հայաստանն իրապէս ռեալ գոյութիւն ունեցող երկիր է, իր ամէն ինչով եւ օրէնքներով, ու կարող է այդ օրէնքները խախտողին դուրս դնել՝ ով էլ. որ նա լինի: Ես, առանց աւելորդ պաթոսի եւ յանձնարարականով փառաբանութեան, ուզեցի շեշտել, որ հայրենիքից բարձր որեւէ այլ գաղափար չեմ ուզում ընդունել: Խմբագրութեան աշխատակիցներից մի բաւական ազնուական, տարիքին ոչ իւրայա-

digitised by A.R.A.R.@

ՎԿԱՅՈՒԹԻՆ

տուկ ձիգ կեցուածքով տիկին, որի անունը մինչեւ հիմա էլ չգիտեմ, ընդմիջեց ինձ խիստ շեշտադրութեամբ մի հարցով՝ «Կ'ուզէք ըսել, որ հոնտեղ ամէն բան լա՞ւ է: Այսօրուայ «Ագդակին» մէջ յօդուած մը կայ, ադոր ի՞նչ կրնաք ըսել»: Յօդուածն ասում էր, որ Հայաստանում աւտոգործարան կայ, արտադրում է «Երազ» մակնիշի աւտոմեքենաներ, իսկ Հայաստանի քաղաքացիները չեն կարող այդ մեքենաներից գնել: Իմ մտահոգութիւնը քաղաքավարութիւնը չէր, եւ ես անկեղծ ծիծաղեցի: Նախ ասեմ,- ասացի,- ինչ լաւ է, որ չեն կարողանում գնել, որովհետեւ այդ մեքենաներն ուր որ ուղարկում են, փչանում, մնում են ճանապարհին, եւ յետոյ՝ երանի դա լինէր Հայաստանի միակ, կամ ամենածանր թերութիւնը: Ասացի՝ «Տիկին, ես Ձեզ կարող եմ այնպիսի թերութիւններ պատմել, որ զարմանքից պապանձուէք»... Մեր հիւպատոսը, որ հազիւ էր զսպել ծիծաղը, վեր կացաւ տեղից, ասաց՝ «Կը ներէք, իմ գործերը շատ են, ես էստեղ անելիք չունեմ, դուք զրոյցը շարունակէք»: Իսկապէս որ Տիկնոջ հարցերն սպառուեցին, կարծես թէ պապանձուելը եղաւ, իսկ Ափոն՝ Կարօ Սասունին տուեց հանգուցալուծումը, ասաց՝ «Եղբայր, մենք հանդիպում ենք բանաստեղծի հետ, քաղաքական հարցերն այստեղ ի՞նչ գործ ունեն: Ահա, թէ ով էր «Բագին»ի տնօրէնը: Ես այնպէս եմ կարծում, որ նրանք վաղուց ձեռ էին քաշել Հայաստանում իշխանութեան գալու մտքից: Նրանք ուզում էին, որ իրենց պաշտպանած Հայրենիքն ապրէր լիարժէք կեանքով, իրենց էլ տրուէր Սփիւռքի դաժան պայմաններում հայապահպանութեան իրենց դժուար աշխատանքին, իրենց նուիրումին համապատասխան յարգալից վերաբերմունք: Քաղաքականութիւնն ու հայրենասիրութիւնը հիմնովին նոյնացնելու կարիք չկայ: Դա կարող է ծնել ահաւոր քաոս եւ սանձարձակ ու լկտի գործունէութեան համակարգ: «Բագին»ն աճեցրել է նաեւ գրական սերունդ, ովքեր արժանաւորապէս խնկարկում են իրենց ծնարանին: Շնորհակալութիւն «Բագին»ին եւ թող բազում յոբելեաններ ունենայ:

ՌԱՉՄԻԿ ԴԱՒՈՅԵԱՆ

15.09.12թ.

digitised by A.R.A.R.@

ԼԵՌ-ԿԱՄՍԱՐ՝ ԽՈՐՀՐԴԱՅԻՆ ՀԱՅԱՍՏԱՆԻ ԱՆԱՌԱԿ ՈՐԴԻՆ

ԹԱՏՐՈՆ

Խորհրդային կառավարութիւնը Լեռ Կամսարին մինչեւ մահ հալածեց եւ արգելեց գրելը: Թէեւ պէտք է գարմանալ ու գնահատել, որ նրանք մեծ հանդուրժողականութիւն ցուցաբերեցին մահապատժի չենթարկելով նրան: Ո՞ր կառավարութիւնը կարող էր մարսել երգիծաբանի այսչափ անառարկելի ատելութիւնն ու ծաղրուծանակը: Ո՞վ էր նրան իրաւունք տուել այդքան յանդուգն ու մերկապարանոց հնչեցնել ու թմբկահարել բոլշեւիկեան արատները: Մի՞թէ գրողի մօտ ի սպառ բացակայում էր ինքնապաշտպանական բնազդը:

1917 թուականին, երբ Ռուսաստանում պայթեց Հոկտեմբերը՝ դղրդաց նաեւ հեռաւոր Հայաստանը. Լեռ Կամսարի չարագուշանքը չուշացաւ մամուլում՝ «Ազատութեան առաջին օրերը», 17թ., «Նիկոլա ցարին նամակը Ուլեանով Լենինին», 18թ. եւ բազում այլ էջեր: Այդքան հեռուից այսպէս խորը եւ ճշմարիտ ըմբռնել բոլշեւիզմի էութիւնը՝ ուղղակի ապշեցուցիչ էր:

1920 թուականին «կարմիրների» քարտէզն արդէն անցնում էր նաեւ Լեռ Կամսարի հայրենիքով: Եթէ ան «մինչ աքլորականչը» արդէն «երեք անգամ ուրացել էր» լենինիզմը, հիմա պէտք է դէմ-դէմի յայտներ իր վերաբերմունքը: Առիթը երկար սպասեցնել չտուեց: Փետրուարեան ապստամբութեան ճնշումից յետոյ, երբ բանտում կացնահարել էին հայրենիքի դաշնակցական նուիրեալներին, երգիծաբանը գիշերով իր ընկերոջ հետ չանսալով արգելանքը՝ բանտ էր թափանցել եւ գաղտնի հողին էր յանձնել գանկահատուած մարմինները:

Ո՞վ կը դիմանար այսպիսի «ստոր դաւաճանութեան»: Յաջորդ առաւօտն իսկ, միլիցիան(1) սկսեց փնտռել յանդուգն չանսացողին: Բարեբախտաբար, այդ քաոսի մէջ, երգիծաբանը յաջողացրեց ճողոպրել Պարսկաստան:

Սովետական կառավարութեան մեծահոգութիւնը չափ ու սահման չուներ իր դէմ մեղանչածների նկատմամբ: Բագում մտաւորականների հետ, Սովետական Հայաստանը հայրենիք հրաւիրեց նաեւ Լեռ Կամսարին: Պայմանը մէկն էր՝ միասին կառուցել նոր, հաւասար եւ արդար հասարակութիւն: Ո՞վ կը մերժէր այսչափ համամարդկային նախաձեռնութիւնը: Եւ 1921թ.-ից սկսած գրողը բոլշեւիկների կենտրոնական օրգան(2) «Խորհրդային Հայաստանի» անխոնջ աշխատակիցն էր, եւ օրը օրին տպուում էին նրա երգիծական էջերը, ծիծաղ պարգեւելով հայ ժողովրդին: Նորաստեղծ կառավարութեանը նոյնպէս դուր էին գալիս գրողի կսմիթներն ուղղուած արտաքին կայսերապաշտական աշխարհին, դաշնակցական ղեկավարներին, հոգեւորականներին եւ «հնի մնացուկներին»: Դա է վկայում այն փաստը, որ երբ 1931 թուականին «պրոլետ» գրողները կազմակերպեցին Լեռ Կամսարի «գտումը», կառավարութիւնը ոչ միայն ազատեց երգիծաբանին, այլեւ թոշակ նշանակեց, որ նա հնարաւորութիւն ունենայ առանց նիւթականի մասին մտածելու, զբաղուի միայն գրելով: Ան

digitised by A.R.A.R.@

փոխանակ լաւութեանը լաւութեամբ պատասխանէր, փորձէր յարմարուել, տեղի տալ, մի փոքր վարձահատոյց լինել՝ եթէ չփառաբանել, գէթ աչք փակել արդէն ակնյայտ իրողութեան հանդէպ, երախտամոռ ապիրատը հատու գրիչը շրջելով 180 աստիճան՝ ուղղեց ընդդէմ բոլշեւիկեան իշխանաւորի եւ ամբողջատիրական համակարգի: Չփոխեց էլի իր «գէշ» բնոյթը՝ բոլոր իրավիճակներում եւ ժամանակներում խփել անարդար իշխանաւորին, որ պաշտպանած լինի հալածուածին, խեղճին, մերժուածին, արդարին:

Արդէն սկսել էր «կարմիր տեռորը»՝ ձերբակալութիւն, աքսոր, բանտարկութիւն, գնդակահարութիւն: Վախենալու եւ ընկրկելու փոխարէն, Լեռ Կամսարն իր «զտման» ժամանակ 300 հոգիանոց դահլիճում կոմունիստ ղեկավարների երեսին շպրտեց. «Դուք աւելի վատն էք, քան թուրք կառավարութիւնը: Նրանց իշխանութեանը ես ազատ էի գրում»:

Կառավարութիւնը, որն իր ձեռքով էր կանչել եւ բերել այս մարդուն՝ ձեռքը ցաւն ընկաւ: Միւսների պէս իրեն չէր պահում՝ անկախ էր, անվայելուչ ըմբոստ, իր գլխից ձեռք քաշած եւ իրեն տրուած շնորհները չէր գնահատում: Խելքի բերելու համար անշուշտ պէտք էր պատժել: 1935 թ. նոյեմբերին կոմունիստական իշխանութեան համբերութեան բաժակը լցուեց, եւ դաստիարակելու մտօք Չեկան ձերբակալեց Լեռ Կամսարին, մեղադրելով նրան ֆաշիզմի մէջ:

- Ես ոչ թէ ֆաշիստ, այլ ֆաշիստներից էլ դէնն եմ, քանի որ ֆաշիստները ազգային սոցիալիստներ(3) են, իսկ ես առհասարակ սոցիալիզմ չեմ ընդունում, լինի դա ազգային կամ ոչ ազգային,- յայտարարեց յանցապարտը:

Հետագայ դաստիարակումն ու անձի վերափոխումը շարունակուեց Երեւանեան բանտում, երեք տարի Սիբիրում եւ տասնըեօթ տարի բասարգեչարեան աքսորում:

Աքսորի կէսերին կոմունիստները որոշեցին ստուգել՝ արդեո՞ք արդիւնք տուել է պատիժը, Չեկան հրահանգեց Ստեփան Զօրեանի, Աւետիք Իսահակեանի եւ Լեւոնեանի, Լեռ Կամսարին հետեւել եւ տեղեկագրել, խոստանալով ազատել եւ վերականգնել նրա գրելու իրաւունքը:

Ֆիզիկական պատիժը գաղափարական կռուում միշտ տանուլ է տալիս: Երգիծաբանը առանց վարանելու Չեկայի նախճիրը յայտնեց իր գրչակից ընկերներին: Ուրեմն պէտք էր երկարացնել պատժաչափը, այնքան որքան անհրաժեշտ էր հուրաքանչիւր բնական մարդուն վերադաստիարակելու եւ ճիշդ ուղու վրայ դնելու համար: Այո՛, բնական մարդու եւ ոչ Լեռ Կամսարի նման անաղուհաց ու անուղղայ մի ընդդիմախօսի, որ այդպէս էլ մի դրական բան չէր տեսնում մեր լայնարձակ եւ փառապանծ սովետական հայրենիքում: Տեսնելով, որ հալածելով արդիւնքի չեն հասնում, կոմունիստները որոշեցին խրախուսանքի օգնութեանը դիմել: Ցիսունականների սկզբին Կենտկոմը Լեռ Կամսարին աքսորից Երեւան է հրաւիրում եւ սովետական կատակերգութիւն գրելու յայտ է ներկայացնում, խոստանալով բարձր պատուագին, ներկայացման իրականացում թատրոնում՝ տոկոսային վճարումով եւ ստալինեան մրցանակ: Էլ ի՞նչ կարող էր երազել սովամահութեան եւ թշուառության եզրին հասած յուսահատ եւ մոռացուած վտարանդին: Միանգամից ե՛ւ փառք, ե՛ւ փող, ե՛ւ վերադարձ դէպի հասարակութիւն:

Բայց «խելին խրատն ի՞նչ կ՚անի՝ սելին սապոնը»:

Չկարծէք Լեռ Կամսարը վիրաւորուած կամ չարախնդօրէն մերժեց կոմունիստների արդէն բազմիցս մեկնած օգնութեան ձեռքը: Նա մեկնած ափի մէջ յօժարակամ եւ հաճոյքով պարզեց «Պլենում»(5) թատերակը, որը շառաչուն ապտակ էր բոլշեւիկեան

digitised by A.R.A.R.@

ամբողջատիրութեանը: Այսպիսին էր Սովետական Հայաստանի այդ ապերախտ եւ անառակ զաւակի վերաբերմունքն իր ապրած երկրի եւ իր ապրած ժամանակի հանդէպ:

Յիշելով եւ խնկարկելով այն միլիոնաւոր անմեղ զոհերին, որոնք ոչ միայն չէին ընդդիմացել, այլեւ ներբողել էին բոլշեւիկներին իւր հրէշաւոր առաջնորդներ Լենինի եւ Ստալինի հետ միասին, մեզ մնում է սովետական իշխանութիւնների Լեռ Կամսարի հանդէպ հանդուրժողականութեան եւ ներողամտութեան վերաբերեալ վերն առթած զարմանքն, էլի թողնել ապշեցուցիչ զարմանք...

Վանուհի Թովմասեան

Ծանօթ.- «Պլենում»ի(5) ձեռագիրը պահուում է Լեռ Կամսարի ընտանեկան արխիւում:

ԼԵՌ-ԿԱՄՍԱՐ

ՊԼԵՆՈՒՄ[5]

(Անտիպ)

Գործող անձինք

Նախագահ, Ֆինանսական մասի ներկայացուցիչ Գուրգէն Աւագեան, Անասնապահական վարչութեան պետ Ջաքարեան, Սոցիալիստական[6] շինարարութեան պետ Գէորգեան, Կանանց միութեան նախագահ Մարօ Փոթիկեան, Լիկուիդացիոն (լուծարքի) յանձնաժողովի անդամ Պապիկեան, Սոցիոլոգիական (Ընկերային) գիտութիւնների թեկնածու Մովսէս Մարտիրոսեան, Հայաստանի գրողների միութեան նախագահ Արմէն Յակոբեան, Ուղղագրական սեկցիայի[7] նախագահ Մելքումեան, Մօր ու մանկան կոմիտէի քարտուղար Անիկ Մինասեան, Կոլխոզային[8] վարչութեան նախագահ Կարապետեան, Ներքին գործերու կոմիսար[9] Զուպոով, Պատգամաւորներ:

Նախագահ.- *Ընկերնե՛ր, Հայաստանի խորհրդայնացման 25 ամեակին նուիրուած յոբիլեական նիստն կը համարեմ բացուած: (Ծափեր):*

Սոցիալիստական[8] այն շինարարութիւնը, որ կատարուեցաւ այս հաշուետու ժամանկաշր-

digitised by A.R.A.R.@

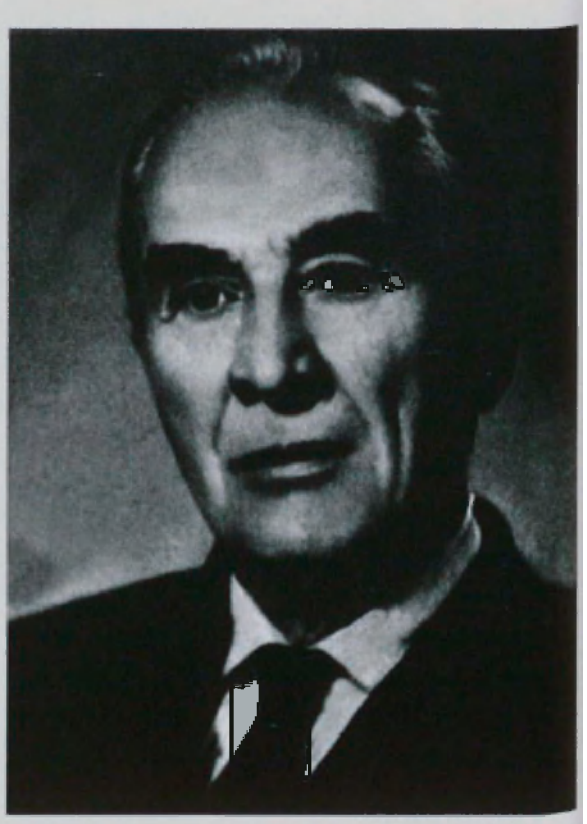

ջանում, անկարելի է սեղմել մէկ նիստի մէջ։ 25 տարի առաջ այս երկրում կ՝իշխէր դաշնակցական կուսակցութիւնը, որ քայքայած էր երկրի էկոնոմիկան[10] ու երկիրը մատնած պարտիզանական[11] թշուառութեան։ Փառանգելով այդպիսի մի երկիր, մեր կուսակցութիւնը կարողացաւ ամենակարճ ժամանակում վերջ տալ այդ պրիմիտիվ[12] թշուառութեանն ու երկիրը վերածել կատարեալ դժոխքի։ (Ծափեր)։

Այստեղ հաւաքուած պատգամաւորները մէկ առ մէկ պիտի նշեն ձեզ այն էտապները[13], որով Լենինի կուսակցութիւնը հասաւ աննախընթաց այս վերելքին։

Այժմ խօսքը կը պատկանէ Ֆինանսական[14] մտսի ներկայացուցիչ ընկեր Գուրգէն Աւագեանին։

Աւագեան.- Ընկերնե՛ր, որեւէ երկրի հզօրութեան չափանիշը իր ֆինանսներն[15] են, որոնք սերտ կապուած են ժողովուրդի յաջող կերպով տուրքադրելու հետ։ Ինչպէս կովին չի կարելի մէկ պտուկէն կթել, մնացեալը թողնել, այնպէս ալ չի կարելի տուրքադրման որեւէ օբեէկտ[16] անտեսել՝ այդ այտուցներ ու խանգարումներ առաջ կը բերէ ժողովրդական ստինքին մէջ։

Քաշել, ծծել ժողովրդական բոլոր ռեսուրսները[17]- ահա այս է եղած մեզ ղեկավարող սկզբունքը (հաւանութիւններ աջէն ու ձախէն), որն անյողդողդ կիրառել է մեր կառավարութիւնը։ Առաջներ մեր տուրքերու ըգալի մասը կը հաւաքուէր «գլխահարկէն»։ Հետագային պարզուեցաւ, որ գլխահարկը չի արդարացներ իրեն, վասնզի «գլուխ» զոյականը չունէ իր համանիշներն ու համանիշները։ Պէտք էր հարկագրել մարդկանց այն զգայարանքներն ու մասնի մասերը, որք ունէին համանիշներ։ Պետութիւնը երբեք անդամ աւելի կ՝օգտուէր եթէ հարկը ժողովրդին կռնակին վրայ դրուէր, ինչու որ կռնակն ունի «կռնակ», «քամակ»» ու «մէջք» համանիշները։ Եթէ խորհրդային իշխանութիւնը գոյութիւն ունենար նախապատմական այն դարում, որ ըստ Դարուինի մարդիկ պոչ ունէին, մեր պետութիւնը կրկնակի կ՝օգտուէր՝ տուրք մը «պոչին» վրայ դնելով, տուրք մըն ալ՝ «ազիին»։ Բայց հոգ չէ, եթէ այդ չրջանն անցած լլլալով, ժողովրդեան պոչն ազատուեցաւ Ֆին.[18] մասի ձեռքէն, ատոր փոխարէն ներկայ մարդկութիւնն ունի «փոր» ու «սաամոքս», որոնք կրնան լցնել «պոչին» թողած բացը։ Թող լլլայ, որ այդ ստամոքսները դատարկ լլլան։

Մեր կառավարութիւնը այժմ կ՝ուսումնասիրէ ածականներէ ֆինանսապէս[19] օգտուելու հարցը։ «Զարը» չիտակ է, ածական է, բայց «չարութիւնը» գոյական է։ Երեւակայէք մեր այս չարութեամբ լեցուն երկրին մէջ, որպէսզի ֆինանսական[19] էֆեկտ[20] կրնայ ստացուել այս վերացական գոյականէն։ Բայց, ընկերնե՛ր, գոյականն ու ածականը ոչինչ են, եթէ օգնութեան չհասնէ բայը՝ գործողութիւնը։ Այդ գոյզ մասունք լանիներն առանց բայի նոյն է, ինչ վագոն-

digitised by A.R.A.R.@

ներն[32] առանց չոգիքարշի։ Պէտք է վերափոխել ողջ խոնարհման սիստեմը[33] ու վերցնելով միայն «տալ» բայը, խոնարհել այսպէս։ Սահմանադրական ներկայ՝ տո՛ւր, տո՛ւր, տո՛ւր, յոգնակի՝ տուէ՛ք, տուէ՛ք, տուէ՛ք։ Ապառնի՝ պիտի տա՛ս, պիտի տա՛ս, պիտի տա՛ս։ Յոգնակի՝ պիտի տա՛ք, պիտի տա՛ք, պիտի տա՛ք։ Ընդունելութիւն ներկայ՝ տալու ես, անցեալ՝ տալու էիր։ Ի՞նչ նշանակութիւն ունին մեզի համար լեզուաբանական դոկտրինաները[34]՝ մենք պրոլետարական[35] յեղափոխութիւն կը կառուցենք։ Մենք լեզուի պէտք չունինք, դրամի պէտք ունինք։ «Լեզուն արուած է ոչ թէ մարդոց միտքը յայտնելու, այլ ընդհակառակը թաքցնելու եւ կեղծելու համար»։ ըսեր է Յակոբ Պարոնեանը։ Ուրեմն թող կորչի այդ լեզուն։ (Ծափեր)։

Հարկ տալը պիտի ըլլայ երկու ձեռքով։ այդ նպատակին հասնելու համար մեր դպրոցներում պիտի մարմնամարզութիւնն այն ձեւով ընթանայ, որ աջ ու ձախ ձեռները հաւասար յաջողութեամբ հարկ տան։ Մէկ ձեռքով ստանան՝ երկու ձեռքով տան։(Ծափ)։ Մէկ ձեռքով ստանան՝ երեք ձեռքով տան։ (Ծափ)։ Ընկերնե՛ր, ոչ մէկ ձեռքով չստանան ու բոլոր ձեռքերովը տան։ (Բուռն եւ երկարատեւ ծափեր)։

Նախ.- Խօսքը կը պատկանէ անասնապահական վարչութեան պետ՝ ընկեր Զաքարեանին։

Զաքարեան – Ընկերնե՛ր, դեռ սրանից երեք տարի առաջ մեր կուսակցութեան համագումարում մեր մեծ առաջնորդը դիրեկտիւ[36] տուաւ գարկ տալ անասուններուն։ Սկզբում, մեր առաջնորդի այս պատգամը տառացի հասկցուեցաւ աշխատաւոր գիւղացոց կողմէ եւ սկսեցին անխնայ ծեծել անասուններուն։ Յետոյ միայն հասկցուեցաւ դիրեկտիւին[36] իմաստը ու ամենաշտապ կերպով անասնաբուծութիւնը Հայաստանում հասաւ աննախընթաց վերելքի։

Ընկերնե՛ր, անասուններու զարգացման պրոցեսը[37] ունի երկու մոմենտ[37]։ Մէկը՝ թուական աճն է անասուններու, միւսը՝ որակական ցուցանիշներու բարձրացումը։

Գալով առաջին հարցին, պիտի նշեմ, որ նախախորհրդային շրջանում Հայաստանում անասուններու աճն թողնուած էր ինքնահոսի։ Անասուններու կատարեալ իրաւունքին էր թողնուած ծնել կամ մեռնիլ։ Մեր իշխանութիւնն սակայն, անմիջապէս պլանաւորեց[38] այդ շարժումը, եւ նախաձեռնութիւնը անասուններէն վերցնելով մեր ձեռքը կենտրոնացուցինք։

Ըստ հոդժոդկոմատի[39] օրէնսդիր պլանի[40], անասունները պարտաւոր էին 100 տոկոսով աճ տալ՝ 10 տոկոս միայն անկում։ Հետագային պարզուեցաւ, որ պլանին[40] կատարումը ինչքան հեշտ էր մանր անասուններու համար, այնքան դժուար՝ խոշոր եղջերաւորներուն։ Այծն ու ոչխարը շնորհիւ իրենց զոյգ ծնելու սովորութեանը կրնային աւելին մեռնիլ նախատեսուածէն, բայց կովն, օրինակ, մէկ հորթ բերելու հետեւանքով (չհաշուած յաճախակի ստերջութեան հանգամանքը) ստիպուած էր երկար տարիներ ապրիլ եւ չկարենալ իր ժամանակին մեռնիլ։ Կովերը դժուարին կացութեան մատնուեցան։ Կերի այն քանակը, որ յատկացուած էր անոնց, անբաւարար էր։ Ուտել այդ կերն ու չմեռնիլ՝ անկարելի էր։ Այդ պատճառով կենտկոմն[41] քննութեան առաւ այդ հարցն ու անկման տոկոսն աճեցուց։ Այժմ մեր անասուններու անկման տոկոսն աննախընթաց բարձրութեան է հասած։ (Ծափ)։ Այդ տոկոսն, ընկերնե՛ր, տասէն մէկէն քառասունի հասաւ։ (Ծափ)։ Այո՛, քառասուն եւ տեղ-տեղ մինչեւ յիսուն վաթսուն։ (Աեանի ծափ)։ Իսկ Արթիկի Ֆերմայի[42] ստախանովականները[43] մինչեւ հարիւր եւ աւելի տոկոսի։ (Բուռն ծափեր)։ Ընկերնե՛ր Արթիկի սովխոզը(34) այլեւս անասուն չմնաց։ (Հանդիսականները օվացիա[39] կը սարքեն)։

Այժմ ես կ՚անցնեմ անասուններու որակական աճին։ Այդ առթիւ կազմակերպուեցաւ սե-

2012. © SUPH. ՅԳԻ 4

digitised by A.R.A.R.@

լեկցիոն[36] կայան մը, որն սկսեց արտասահմանէն բերուած ցեղական ցուլերու միջոցով ազնուացնել տեղական անասունները։ Բայց, ընկերնե՛ր, այս ասպարէզում գործն այն յաջողութեամբ առաջ չէր երթար ինչ քանակական աճի ժամանակ. Ցուլերը արտասահմանում գնուած էին դասակարգայնօրէն խորթ տնտեսութիւններէ եւ օժտուած էին խայտաբղէտ բնաւորութեամբ, որն խորապէս ազդեց այդ ցուլերու արտադրողականութեան վրայ։ Ցուլ մը, օրինակ, որ գնուած էր չվեյցարացի բողոքական պաստորի մը[37] տնտեսութիւնէն, սիրոյ, աշխարհային ունայն ցանկութենէն հեռու, ծոմով ու պահքով կ՝անցունէր ողջ ժամանակը եւ իրեն ներկայացուած կովերու երեսն անգամ չէր նայեր։

Այս ցուլն որպէս արտադրական միաւոր՝ չարդարացուց իրեն ու շուտով անոր հոգին հանդերձեալ աշխարհ սլացաւ, մարմինն Լենինականի առաջին ճաշարանը գնաց, իսկ կաշին՝ Երեւանի կաշեգործարան։

Ֆրանսայէն գնուած երկրորդ ցուլն Օջաղուլիի սովխոզը[38] մտնելով, իր ողջ կեանքում չնստաւ։ Օրերով գոմի յատակին կը նայէր ու ջղաձիգ ինքզինքը կը լիզէր։ Գրգռիչ ոտնտուի ազդեցութեան տակ աչքերը կը փայլէին, բայց երբ իրեն բեղմնաւորութեան համար կով մը կը մատուցուէր՝ անմիջապես աչքին փայլը կը մարէր եւ սիրոյ արտայայտութիւնը արգահատանքի կը փոխէր։ Ցղփացած բուրժուայի[39] վերաբերմունք, ինչպէս կը տեսնէք, որն չի կամենար բանուորական երկրի հասարակ ծագում ունեցող կովերու հետ յարաբերել։

Շրջանային կոմիտէի հրամանով անմիջապէս գլխատուեցաւ ու կարմիր պարտիզաններու[40] ճաշարանն ուղարկուեցաւ ցուլը։ Բոլշեւիկները ցերեմոնիա[41] չեն ճանչնար։ (Ծափ)։ Այո՛, մորթեցինք, ընկերնե՛ր, ու մի խումբ պարտիզանների[42] հետ կերանք՝ վրան մի տակառ գինի խմելով։ (Ծափեր)։ Նա, որ սոցիալիստական[43] գոմում չի ուզեր նստել՝ մեր փորումը կը նստէ։ (Բուռն ծափեր)։

Գալով անասուններու կաթնատուութեանը, պիտի ըսեմ, որ յեղափոխութեան առաջին տարիները կովերն չէին ուզեր մեր տուած սնունդով մեր ցանկացած կաթը տալ։ Աւելին կ՝ուզէին։ Բայց ձեռք առնուած յատուկ միջոցների շնորհիւ կովերն հասկացան, որ բոլշեւիկներու հետ գործ ունին եւ պէտք է զգոյշ ըլլալ քիչ մը...

Ընկերնե՛ր, այսպէս էր սոցիալիստական[44] անասնապահութեան վիճակն մինչեւ համատարած կոլխոզացումը[45]։

1927 թուին համաւուսական կենտկոմը[46] ու մեր մեծ առաջնորդ Ստալինն հրաման տուին գիւղացիութեանը իրենց անասուններով մէկտեղ կոլխոզ[47] մտնել։

Գիւղացիները, նկատի ունենալով, որ կոլխոզում[48] յաւիտեանս այլեւս չպիտի կշտանան, գիշերուայ մը մէջ մորթեցին իրենց անասուններն ու կերան այն հաշուով, որ այլեւս բնաւ չսովածանան։ Բայց բնութիւնն ունի իր օրէնքները։ Մսի երես չտեսած դիւղացին մէկ անգամէն այդքան միս ուտելով սարսափելի լոյծ ստացաւ եւ ուր մտաւ՝ այնտեղ կեղտոտեց։ Բայց կոլխողը[49] քաղաքական շատ մը հարցերու հետ լուծեց նաեւ կոլխոզնիկներու[50] ստամոքսային խնդիրը։ Եւ լուծեց արմատապէս։ Ուր կայ կոլխոզ[51] այնտեղ ստամոքսն անելիք չունի։ (Բուռն ծափեր)։

Նախ.- Ձայնը կը պատկանէ սոցիալիստական[52] շինարարութեան պետ ընկեր Գէորգեանին։

Գէորգեան.- Ընկերնե՛ր, հեղուկ առարկան ինչ ամանի մէջ լեցունենք, այդ ամանի ձեւը կ՝առնէ։ Այդ օրէնքին ենթակայ է նաեւ մարդն ու ժողովուրդը։ Բնակարանը մարդու ամանն

digitised by A.R.A.R.@

է։ Բնակարանի միջոցով կարելի է ձեւաւորել ոչ թէ մարդու մարմիներ միայն, այլեւ անոր հոգին, մտայնութիւնն ու աշխարհայեացքն։ Խորհրդային իշխանութիւնը, որ կոչուած է սոցիալիստորէն[44] ձեւաւորել նախնի կապիտալիստական[45] հասարակութիւնը, բնականաբար չի կրնար անտեսել բնակարանային շինարարութեան ընձեռած այս առաւելութիւնը։

Նախնի հասարակարգում մարդիկ կ՝ապրէին առանձնացած բնակարաններում, թշնամի ու տարամերժ հոգեբանութեամբ։ Բնակարանի միջոցով ի՞նչ կերպ կարելի է հասնել մեզ ցանկալի հաւասարութեանն ու եղբայրութեանը։ Եթէ ծանօթ էք մեղուապահութեանը, գիտէք անշուշտ, որ մեղուի երկու տարբեր ընտանիք իրար խառնելու ժամանակ ինչպէս թշնամաբար կը կոտորեն իրարու։ Այդ պատճառով մեղուապահը երկու ընտանիք միացնելէ առաջ ցանկապատ կը գնէ այդ ընտանիքներու արանքը, որ նախքան միանալը քիչ մը զիրար հոտոտեն, տեսնեն, ճանաչեն, ապա միանան։ Երեւակայէք, ոչ մէկ կոտորած։

Արդ, այդ իմաստուն կենդանիներու օրինակով, մեր շինարարութեան մէջ աշխատեցինք կիրառել նոյն մեթոդը։ Շինել 4-5 յարկանի շէնքեր. տախտակամածները նօսր տախտակներէ ու բացուածքներով, առայժմս միայն խոհանոցն ու արտաքնոցը ընդհանուր։

Բայց պէտք է նկատել, ընկերնե՛ր, որ այս մեթոդը շտուաու ցանկալի արդիւնք եւ մասսան[46] փոխանակ մօտենալու իրարու, աւելի թշնամացան ու ոխերիմներ դարձան։

Այդ բնակարաններում յաճախ կը պատահէր, որ վերի յարկում ապրողը հարսանիքի ու պարի մէջ էր, իսկ վարի ապրողի տունէն նոր դուրս կը տարուէր իր սիրելիին դագաղը։ Այսպիսով յացն ու ծիծաղը իրար խառնուելով, յարաբերութիւնները կը լարէր՝ անվերջ կագ ու կռուի առիթ ընծայելով։ Գալով ընդհանուր խոհանոցին, այնտեղ ալ դրութիւնը մխիթարական չէր։ Մէկ ունեւոր ընտանիքի կճուճի մէջ եռացող մսի կտորը հետզհետէ շրջան կ՝ընէր հոն կերակուր եփող տասնումէկ ընտանիքի կճուճներու մէջ, եւ շատ անգամ մսի հետքն անգամ չէր երեւայ խոհանոցում։ Տանտիրուհիներն ագի, պղպեղի ու համեմի տոպրակները կողերէն կախած կ՝երթեւեկէին, եւ գողութիւնն սաստիկ զարգացաւ։ Մեր իշխանութիւնը. տեսնելով, որ խոհանոցի բռնած ճամբան դէպի սոցիալիզմ[47] չի տաներ, իր յոյսն արտաքնոցի վրայ դրաւ, որպէս կոլեկտիւ[48] դաղափարախօսութեան յենարան։

Բայց հոս ալ սոցիալիզմն[49] այլ արգելքի հանդիպեցաւ։ Մասնաւոր նախաձեռնութեամբ կուտակուած արտաքնոցը կոլեկտիւ[50] հիմունքներով չէր մաքրուեր։ Ագրը ձմեռը կը լեռնանար այնտեղ, իսկ ամառը հալչելով դուրս կու գար տունէն եւ աջ ու ձախ տարածուելով ողջ շէնքն գարշահոտութեամբ կը լեցունէր։

Ասոր վրայ իշխանութիւնը յայտարարեց բնակարանային ՆԵՊ[51]։ Ըստ այդմ՝ բնակարանները սկսեցին շինուել սաստիկ մեկուսացուած եւ բոլոր մասերը առանձին։ Փողոցի դուռնէն ներս մտնելով, ընտանիքն ինքզինքն կը գտնար մենաւոր այնպէս, ինչպէս Ռոբինսոնն իր կղզիին մէջ։ Ու ինչ անձկութեամբ Ռոբինսոնն կը ձգտէր դէպի մարդկային հասարակութիւն, նոյն այդ նոր տան բնակիչները կը ձգտէին դէպի կոլեկտիւը[52]։

Ակնյայտնի իրողութիւն է այն, որ անհասանելի, հեռաւոր, գոյութիւն չունեցող առարկան միշտ քաղցը է մարդուն։ Նոյնն է գաղափարներու աշխարհին մեջ։

Բայց, ընկերնե՛ր. մենք բոլշեւիկներ չէինք ըլլայ՝ եթէ թոյլ տայինք, որ երեւոյթներն ընթանային իրենց բնական ընթացքով։ Մեր մեծ առաջնորդ ընկեր Ստալինն ըսաւ 14դդ համագումարում. «Չկայ բերդ, որ չգրաւէ բոլշեւիկը»։

digitised by A.R.A.R.@

Մենք արիւն բաց կը թողնենք ժողովրդեան երակներէն այնչափ, որ սոցիալիզմի՝ յենափայտով միայն շարժուի տեղէն։ Մենք ժողովրդին «մահ կամ սոցիալիզմ» երկընտրանքին առջեւ կը կանգնեցուենք։ Մեզ մօտ սոցիալիզմ[1] պիտի՛ ըլլայ, թէ ի՞նչ միջոցներով՝ ինքը թող որոշի։ (Ծափեր)։

Նախ.- Ձայնը կը պատկանէ կանանց միութեան նախագահ ընկեր Մարօ Փոթիկեանին։

Փոթիկեան.- Ընկերնե՛ր, կանանց միութիւնը կազմուեցաւ Հայաստանում սկսելով եօթ հոգուց եւ հասաւ ներկայ պատկառելի քանակին։ Ընկերնե՛ր, կինը անցեալում երբեք հաւասար չէ եղեր տղամարդուն։ Գեղեցիկ կնոջ տղամարդն իր ղլխուն է դրեր, տգեղին՝ ոտքի տակ։ Միայն խորհրդային իրաւակարգում կինն ազատուեցաւ այս ջոկողական անպատուութենէն ու սկսեց գործածուել հաւասար իրաւունքներով։ Մարդոց արկիլուեցաւ անմիջական ընտրութիւն կատարել եւ կնոջ կարիքի ղէպքում մարդն ստիպուած էր դիմել Աշխատանքային բորսային[2] կամ մեր միութեանը կին ստանալու համար։

Սոցիալիզմը[3]՝ դա անհատական ճաշակի ժխտումն է։ Եթէ տնտեսական, քաղաքական կեանքում մեր իշխանութիւնը դեռ չէ հասեր «Մէկը բոլորի եւ բոլորը մէկի համար» լոզունգի իրականացմանը, կանանց մօտ այդ լոզունգին իրականացումը փաստ է արդէն։ Ես հոս կրնամ համարձակ յայտարարել, որ մեր մէկը բոլորին կը պատկանէ առանց բացառութեան, իսկ բոլորս՝ ընկեր Ստալինին. (Բուռն ու երկարատեւ ծափեր)։

Ընկերնե՛ր, կինն գաղափարախօսութիւններու մէջ անփոխարինելի դեր ունի կատարելիք ու կը կատարէ։ Սկզբում մեր գեղարուեստական դրականութիւնը փորձեց առանց կնոջ մասնակցութեան, միայն մրոտ բանուորի հուժկու բազուկին յենած տարածել սոցիալիստական[4] գաղափարախօսութիւն։ Ու մրոտեր։ Հիւանդին դառն դեղ տալէն վերջը ձեռքիդ պատրաստ պիտի ունենաս նաեւ կտոր մը շաքար, որ վերջէն բերանը խօթես։ Եթե ոչ, հիւանդն դեղը ետ կու տայ եւ բուժումն ապարդիւն կ՚անցնի։ Նախկին հասարակութենէն մեզ անցած մասնան[5] հիւանդ մըն է։ Երբ «սեւ ու մրոտ» բանուոր մը կու տաս, ետքէն ալ պատրաստուիր «կարմիր աղջիկ» մը մատուցել իրեն, ուրիշ կերպ չ՚ըլլար։ Կոլխոզի[6] յայտարարման առաջին տարին ոչ մէկ համակրութիւն առաջացաւ աշխատաւորութեան մէջ, բայց երբ մեր բանաստեղծները գրեցին «Կոլխոզ աղջիկ կարմրել ա, տանելու տարին ա»՝ անմիջապէս կոլխոզային շարժումն նոր թափ ստացաւ։

Մեր միութիւնն, ընկերնե՛ր, ամուսնութեան շուրջ դոյութիւն ունեցող շատ մը նախապաշարումներ արմատախիլ ըրաւ։ Առաջներ մարդ ու կին մի մարմին կը նկատուէր, անրաժանելի։ Հիմա մենք ուզած վայրկեանին կրնանք բաժանել այդ «մի մարմինը» երկուսի եւ արանքները մարդու ուզածին չափ կին շարել, կնոջն՝ ուզածին չափ մարդ շարել։ Առաջներ մարդն կնոջ ձեռքը կը խնդրէր, իսկ հիմա կինը մարդու ձեռքը ոչ միայն կը խնդրէ, այլեւ կը պահանջէ։ Կինը կը խմէ ալկոհոլ, կը ծխէ պապիրոսի բոլոր տեսակները։ Ըստ թուական տուեալներու մեր միութեան 1750 անդամ «Մեւան» կը ծխէ, 130 անդամ՝ «Դուխիթ», 18 հոգի՝ «Խանկեֆի», 13՝ «Արեւելք», մնացեալն՝ «Արեւմուտք»։ Կինն այժմ իր կարիքները բաւարարելու համար անխտիր կ՚օգտուէ տղամարդոց բոլոր հայհոյանքներէն, այն տարբերութեամբ, որ երբ անոնք «կնիկ» կը հայհոյեն, մենք՝ «էրիկ»։ Հին ժամանակներ մարդ ու կինն «մէկ բարձի» կը ծերանային, այժմ, մարդուն թոյլ տալով ինչ բարձի կամենայ ծերանայ՝ կանայք բնաւ չեն ծերանար։ Դեղնեն՝ կարմիր կը ներկեն, ճերմկեն՝ սեւ կը ներկեն մազերը։

digitised by A.R.A.R.@

Մինչ նախկին կանանց մազն երկար էր, խելքը կարճ՝ մեր խելքն ալ, մազն ալ կարճ է։ Մենք ազատ ենք ամէն տեսակ չափն ընարելու կամ մերժելու։

Գալով ծննդաբերութեան հարցին, ընկերնե՛ր, պէտք է ըսել, որ հաւասարութեան սկզբունքը օբյեկտիւ[60] դժուարութեանց կը հանդիպի քիչ մը։ Օրինակ, ինչո՛ւ պիտի ծննդաբերական ցաւը յաւակապէս կինը քաշէ, իսկ մարդն ձեռքն ետեւ դրած պտտի անհոգ։ Մեր կուսակցութիւնն սովորութիւն ունի անցեալէն վերցնելու այն ամէնը, ինչ պէտք է իրեն ներկայիս։ Իսկ անցեալում կային ցեղեր, երբ ադամարդիկ կկգած իրենց երկունքի ընտուած կանանց կողքին անոնց հետ հաւասարապէս ցաւ կը քաշէին։ Յամենայն դէպս այս հարցը բաւականին բարդ է, եւ մենք յոյս ունինք, որ յառաջիկայ մեր կուսակցական համագումարին կը լուծէ մեր մեծ առաջնորդ ընկեր Ստալինը։ (Ծափեր).

Նախ.- Ձայնը կը պատկանէ լիկվիդացիոն[61] յանձնաժողովի անդամ ընկեր Պապիկեանին։

Պապիկեան.- Ընկերնե՛ր, Հայաստանի խորհրդայնացումէն առաջ մեր երկրին տէրն ու տնօրէնը դաշնակցական կառավարութիւնն էր։ Այս կուսակցութիւնն սկիզբն առաւ, կամ աւելի ճիշդ՝ ստեղծուեցաւ 80-ական թուականներուն Քրիստափոր Միքայէլեանի ջանքերով։ Այդ կուսակցութիւնն բացարձակ կռիւ յայտարարելով սուլթանիզմին, արժանացաւ Համիդեան ռեժիմի[62] անողոք հալածանքին, որն այդ ասպարէզում տուաւ մեծամեծ զոհեր։ Իր նպատակն էր ստրուկ հայութիւնն ազատել տոճկական լծից եւ ազգային ինչքն ու գոյքը ապահովել քրդական յափշտակումներից։

Ես չգիտեմ ու չեմ կրնար ըսել ի՞նչ քաղաքական նպատակներ կը հետապնդէր այդ թուականներուն սուլթանիզմը, բայց այն հանգամանքը, որ նա նոյն եռանդով կը հալածէր ու կը ընաջնջէր դաշնակցական կուսակցութեանը ինչպէս մենք՝ այսօր, ցոյց կու տայ, որ սուլթանիզմը շատ ընդհանուր կէտեր ունէր մեր Մարքս-Լենինեան դաղափարախօսութեանը հետ, եւ մենք շատ բան պարտական ենք սուլթանիզմին։

Ընկերնե՛ր, դաշնակցական կուսակցութեան վերադնահատման ասպարէզում որոշ տարաձայնութիւններ[63] առաջացան մեր կուսակցութեան շարքերում եւ կան մինչեւ այսօր։ Որոշ օպորտունիստական[64] տարրեր հաշտուողական վերաբերմունք կը ցուցաբերեն յայտարարելով, որ դաշնակցութիւնն իր ժամանակի յեղափոխական կուսակցութիւնն էր եւ իր ուժերով, իր հասկցած ձեւով կ՚աշխատէր օգտակար ըլլալ հալածական հայ ժողովուրդին, եւ ցոյց տալ տաճիկ կառավարութեանը, որ հայն ալ կրնայ կռուել իր տարրական իրաւունքները պաշտպանելու համար եւ ստեղծուած չէ միայն ոչխարի նման կոտորուելու։

Մեր կուսակցութեան միւս մասը, որոնք կանգնած էին այդ կուսակցութեան հանդէպ անհաշտ դիրքի մէջ եւ յեղափոխականօրէն աւելի զգաստ էին, կ՚առարկէին ըսելով.

- «Դաշնակցութիւնն պէտք է գուշակէր, որ 60 տարի յետոյ Ռուսաստանում Հոկտեմբերեան յեղափոխութիւն պիտի ծագէր ու սպասէր դրան, իսկ եթէ չէր կրնար սպասել, իր կամքէն անկախ կուսակցութիւն պիտի ըլլար՝ գէթ ազնուութիւն պիտի ունենար Ցովհաննէս Մկրտչին նման յայտարարել, որ ես յեղափոխական կուսակցութիւն չեմ, ինծմէ յետոյ Հոկտեմբերեան յեղափոխութիւնը պիտի դայ, որու կօշիկի փոկերը քանդելու անգամ արժանի չեմ եմ։ Մենք իր պրոդրամի[65] մէջ այդպիսի յայտարարութեան չենք հանդիպեր, այլ ընդհակառակն, կարդալով այդ պրոգրամը[66], այն տպաւորութիւնն կը ստանաս, որ դաշնակցական կուսակցութիւնն անգամ չի երազած Մեծ Հոկտեմբերի մասին։ Հանգամանք մը, որ ցոյց կու

digitised by A.R.A.R.@

տայ թէ դաշնակցութիւնն դեռ այն ժամանակ, երբ մեր կուսակցութիւնը գոյութիւն չունէր՝ յայտնի թշնամական դիրք էր բռնած մեր հանդէպ ու իր մաուզերիստ[100] խմբապետներու միջոցով կը սպառնար մեզի։

Աւելին։ Դաշնակցական կուսակցութիւնն անգամ Հոկտեմբերեան յեղափոխութենէն յետոյ իսկ կամեցաւ իր գոյութիւնը պահպանել ու չուզեցաւ մեռնիլ։ Սա արդէն անլուր անպատկառութիւն էր, ու մեր կուսակցութիւնը արժանի հակահարուածը տուեց ռուսական զինուորների օգնութեամբ՝ բռնելով այդ տնայնագործ յեղափոխականների մեծ մասին կացնահարել ու Երեւանի բանտի նկուղում անոնց դիակները շարել այնպէս, ինչպէս ձուկը սակառին մէջ։ (Տպի)։

Որովհետեւ ես չեմ կրնար հասկնալ, թէ Լենինի ու Ստալինի աշխարհ գալէն ետքը, ինչպէ՞ս կարելի է ինքնուրոյն կերպով մտածել ու գործել։ Ինչո՞ւ փնտռել ճշմարտութիւն՝ երբ արդէն գտնուած է այն։ Երկու անգամ Ամերիկա կը գտնուի՞։ (Տիծաղ)։

Այսքանն այդ կուսակցութեան պատմական տեսութիւնն ընելէն վերջ, կ՚ուզեմ վերադառնալ Հայաստանի խորհրդայնացման առաջին շրջանին։

Ընկերնե՛ր, երբ 1921 թուին բոլշեւիկեան զօրամասերը Հայաստան մտան, դաշնակցական մայրերը Պարսկաստան փախան, իսկ ճուտերը բռնեցինք։ Ճշմարիտ է, սկզբնական շրջանին շատ կոտորեցինք, բայց ի նկատի առնելով, որ կուսակցութիւն մը ոչնչացնելու համար բաւական չէ միայն ֆիզիքական բնաջնջում, այլ նաեւ պէտք է բարոյական կոտորած, մեր կուսակցութիւնը ձեռք գարկաւ այդ ակտուալ[101] պրոբլեմին[102] լուծմանը։

Դաշնակցական կուսակցութիւնն այդ թուականին համարեա լուծուած էր ի սպառ ու գոյութիւն չունէր Հայաստանում։ Մաս մը Իրան փախած, մաս մը կոտորուած ու գետնի տակ թաղուած, մաս մը Համլետի նման «լինե՞լ, թէ չլինելը» շրթունքին, կը դեգերէր հոս-հոն, մաս մըն ալ ուղղակի կազմալուծուած ու ձեռք քաշած։

Հարց դրուեցաւ անմիջապէս կազմակերպել այդ կուսակցութիւնն ու գաղափարապէս կոտորել։ Նման այն աշտարակին, որ խաղաքարտով կը շինուեն ու վերջէն փչելով կը քանդուեն։ Մենք վերակազմեցինք դաշնակցութիւնն ու գնելով ակնատի մը մէջ՝ թոյլ տուինք որ «ազատ» գործեն։

Քանի մը օր «գործելէն» ետքը մեր կուսակցութիւնն կատուի քայլերով ակնատին մօտեցաւ ու «միաո՛ւ, միաո՛ւ» կանչեց։ Կուսակցութիւնն, համաձայն մեր նախապէս լրած յանձնարարութեան, մէկ-մէկ սկսեց «քայքայուել» կամովին ու բոլոր կուսակցականները դեկլարացիաներով[103] հանդէս գալով թերթին մէջ սկսեցին իրենց սխալներն ընդունել։

Ըստ այդ դեկլարացիաներու[104] 183 դաշնակցականներ ի սպառ «երես կը դարձնեն» այդ կուսակցութենէն։ 36 հոգի «զգուելով» դուրս կու գար այդ կուսակցութենէն։ 93 հոգի «կը պժգար» այդ կուսակցութեան անունը լսելով։ 210 հոգի «շատ վաղուց» մտադրուած էր լքել այն, իսկ 19 հոգի՝ «քիչ վաղուց»։ 366 հոգի «սաստիկ զարմացեր» էին, թէ ինչպէ՞ս այսքան տարի այդ կուսակցութեան շարքերը մնացեր էին։ 43 հոգի՝ «չէին զարմացեր»։ Մէկ հոգի «չչմած» էր այդ կուսակցութեան յետադիմութեան ու հակայեղափոխական բնոյթին վրայ՝ երեք հոգի չէր «չչմած»։ Հանրագումարում բոլորը միասին ցուցադրաբար «դուրս կ՚ելլէին» այդ կուսակցութեան շարքերէն ու «կը քայքայուէին»։

Դուրս գալով, այդ «դաշնակցակները» հարցուցին.

digitised by A.R.A.R.@

- Ցրուե՞նք, թէ՞ մնանք երկրորդ անգամ «քայքայուելու»։

- Բաւական է,- պատասխանուեցաւ իրենց։ Վերջէն այս քայքայուածները մէկ-մէկ բռնելով, բոլորին ալ Սիպիր ղրկեցինք սառելու համար, ինչու որ քայքայուած մարմինները սովորաբար աաքի չեն դիմանար։ Այսպիսով, ընկերնե՛ր, մեզ որպէս լիկվիդացիոն[59] յանձնաժողովի վրայ կուսակցութեան կողմէ դրուած պարտականութիւնը հարիւր տոկոսով կատարեցինք։ (Ծափ)։

Նախ.- Ձայնը կը պատկանէ սոցիոլոգիական[60] դիտութիւնների թեկնածու ընկեր Մովսէս Մարտիրոսեանին։

Մարտիրոսեան.- Իմ շատ սիրելի եւ թանկագի՛ն, ընկերնե՛ր։

Երկար տարիներ ուսումնասիրելով մարդկային կեանքի պատմութիւնը եկած եմ այն եզրակացութեան, որ մարդն առհասարակ անկարող է ապրիլ առանց որեւէ յիմարութեան հաւատալու։ Կամ պիտի Աստծուն հաւատայ, կամ պիտի խմէ, կամ ծխէ։ Մեր կուսակցութիւնն ու կառավարութիւնը, որ այսօր աշխարհի ամէնէն մեծ գործարանները մեր երկրին մէջ կշինէ, ամենապիգանա[61] ելեկտրաստանցիաներ[62] ու քամու ջաղացներ մեր քաղաքներում կը կանգնեցնէ, հարկաւ չէր կրնար բաւարարուել այս սառանդարտ[63], սովորական ու դարերու ընթացքում մաշուած յիմարութիւններով։ Այս բոլոր յիմարութիւնները կատարելով հանդերձ, մեզի հարկաւոր էր նոր, մինչեւ այժմ գոյութիւն չունեցող մեծ յիմարութիւն մը, որ պատիւ բերէր բոլշեւիկեան կուսակցութեանն ու մեր մեծ առաջնորդներ՝ ընկերներ Լենինին եւ Ստալինին։

Սոցիալիզմի[64] գաղափարը մենք չստեղծեցինք, շիտակ է, բայց այդ գաղափարը մենք իրականացուցինք ու ցոյց տուինք անոր ամենարարձր յիմարութեան աստիճանը։

Այս փառքը մեզի միայն կը պատկանէ։

Անցողիկ հայեացք մը նետելով մարդկութեան դաւանած կրօններու պատմութեան վրայ, պիտի տեսնենք, որ տարբեր դարերում տարբեր կերպարանք է ունեցեր այն։ Նախապատմական մարդն պաշտեր է իր նախահօր ոգին, ապա կերպարանաւորել է յանձինս տոտեմներու[64] ու թալիսմաններու[65]։ Ապա պաշտամունքն ընդհանրանալով վերածուեր է կռապաշտութեան, բազմաստուածութեան եւ միաստուածութեան։

Մեր կուսակցութիւնն, կամենալով օգտուել անցեալի փորձէն, ուզեց յենուել ատոնցմէ որեւէ մէկին, կառուցելու համար իր դիզան[66] կրօնը։

Տոտեմը շատ էր կուստար[67]։ Բազմաստուածութեան չէինք կրնար հետեւել, որովհետեւ Խորհրդային Միութիւնը այդքան աստուածներ չունէր։ Ցոյներն ունէին իրենց սիրոյ, պատերազմի, ծովի, ցամաքի, իմաստութեան, չարութեան ու բարութեան աստուածները, բայց մեզ մօտ աստուածութեան այդ բոլոր ֆունկցիաները[68] կենտրոնացած են մեր մեծ Ստալինին մէջ։

Ցունական ո՞ր պատերազմի աստուածը կրնար յաղթել Գերմանիայի Հիտլերին։ Բայց գենեռալիսիմուս Ստալինն յաղթեց։ Ընկեր Ստալինն կը կոչուէ նաեւ բանտարկութեան աստուած։ Դժուարին գործ մը։ Խորհրդային բանտն ստեղծել ու դեկավարելը յունական ծովի աստուածութենէն դժուար գործ է։

Աշխարհի չորս մասէն միայն երեքն է ծով, իսկ մէկը ցամաք, իսկ Խորհրդային Միութեան չորս մասէն տասնչորս մասը բանտ է ու ցամաք բնաւ չունի։ Գտնել այդքան անմեղներ, մեղադրանքներ ստեղծել ու բանտարկել՝ այդ աստուածային ուժի միայն կը կարօտի...

Ընկերնե՛ր, բոլոր վերոյիշեալներէն կը հետեւէ ուրեմն, որ մեր կուսակցութիւնն չէր կրնար

digitised by A.R.A.R.@

ընդունել բազմաստուածութիւն՝ ինչու որ մէկ աստուած ունէր, այն է Ստալինը։ Կամենալով պարզաբանել մեր աստուածութեան անձնակազմն ընդհանրապէս, պիտի ըսեմ, որ այդ աստուածութիւնն որոշ նմանութիւն ունի քրիստոնէութեան աստուածութեան։ Այնտեղ՝ Հայր, Որդի եւ Սուրբ Հոգի, այստեղ, մեզ մօտ՝ Լենին, Ստալին եւ Մարքս։ Երեք ընութիւն, մի աստուածութիւն, որոնք անբաժանելի են ու նկարներու մէջ հանդէս կու գան միշտ միասին։

Մեր նմանողութիւնը քրիստոնէական միստուածութեանը չէր սահմանափակուեր հարկաւ այս էական փոխառութեամբ. մենք փոխ առինք նաեւ իր կրօնն տարածելու միջոցառումները, քրիստոնէական եկեղեցու պրոպագանդը[30] մեր սոցիալիզմն[31] տարածելու եւ արմատաւորելու համար։

Եթէ ծանօթ էք հայոց պատմութեան, Գրիգոր Լուսաւորիչն Հայաստանի կռատունները ոչնչէ կը բնաջնջէր երկրի երեսէն, այլ պահելով ձեւերը, նոր բովանդակութիւն կ՚աշխատէր դնել (Ձեւով հեթանոսական, բովանդակութեամբ քրիստոնէական)։ Քանդուած կռատան տեղ՝ վանքեր կը կառուցէր, քուրմերու տեղ՝ քահանաներ։ Մենք, տառացիօրէն հետեւելով այդ օրինակին, քանդած եկեղեցիներու տեղ լենինեան անկիւններ շինեցինք ու քրիստոնէական կնունքն կարմիր կնունքով փոխարինեցինք։

Բայց պիտի նկատեմ, ընկերնե՛ր, որ այս փորձը ցանկալի արդիւնք չտուաւ։ Մեր անկիւնները անվերջ թափուր մնալով, սարդերը պատերէն իջան ու Լենինի արձանն, կախուած ջահն ու Լենինի տաս հատորներն անքակտելի ոստայններով իրար միացուցին ու անարգել սկսեցին ճանճեր որսալով, անոնց արիւնը ծծել։

Աւելի բաղդաւոր չեղաւ մեր կարմիր կնունքն։ Չնայած այն հանգամանքին, որ այդ կնունքներով կնքուած երեխաներուն մեր կուսակցութիւնն ու կառավարութիւնը չորս կտոր քաքաշոր, կէս մետր կլէոնկա (*Մոմլաթ, ռուս.) ու երկու ձեռք չամաչյոյ[32] կու տար՝ այնուամենայնիւ կնքուողներ չեղան։

Ի՞նչ կը նշանակէր այդ, ընկերնե՛ր։

Այդ կը նշանակէր՝ մեր ընտրած կրօնն, սոցիալիզմն[33] այնքան սուտ բան էր, որին ոչ ոք կը հաւատար։

Սա արդէն մեր յաղթանակն էր. Չէ՞ որ մեր հիմնական նպատակն էր՝ գործել աշխարհիս ամէնամեծ յիմարութիւնը։ Ես հրապարակով պիտի յայտարարեմ ձեզ այս բեմէն, որ մեր կուսակցութիւնն, ղեկավարութեամբ մեր մեծ առաջնորդներ՝ Լենինի ու Ստալինի, հասաւ այդ զերագոյն յաղթանակին։ Փա՛ռք մեզի։ (Բուռն ու երկարատեւ ծափահարութիւն, որն օվացիայի – [35] - կը փոխուէ)։

Բայց մենք վերցուցինք նաեւ քրիստոնէական եկեղեցու պատկերապաշտութիւնը եւ այնպիսի ծաւալ տուինք նրան, որ մարդկութիւնն դեռ չէր տեսեր։ Հնում ընդունուած էր ըսել «Աստուած ամէն տեղ է»։ Ո՛չ, Աստուած ամէն տեղ չէ, բայց Լենինի ու Ստալինի արձաններն ու պատկերները, իրօք ամէն տեղ են։ Մենք գործի գցելով մեր գաճի գործարանները, գեղանի վրայ արձան կանգնեցրինք, պատերուն պատկեր կախեցինք, այնպէս, որ խորհրդային քաղաքացին զոյգ առաջնորդներու պատկերներն չտեսնելու հնարաւորութենէն ի սպառ զրկուած էր։

Արձան էր կանգնած անգամ «տորիչելեան դատարկութեան» մէջ...

Արձաններն ու պատկերները դուրս էին բերուած աշխարհի ամենաբազմազան ձեւերով։ Ո՞

digitised by A.R.A.R.@

մէկ մարմնամարզիկ, ոչ մէկ ցիրկիստ[72] բրու մարմնի այն շարժումները, որն բրին Լենինի ու Ստալինի արձաններրը։

Ի՞նչ կը ներկայացնեն Լենինն ու Սաալինը, ընկերնե՛ր։

Լենինն ու Սաալինը ոչ այլ ինչ են, եթէ ոչ սոցիալիզմի[4] սիմվոլներ[73]։ Լենին ու Ստալին, դա կը նշանակէ սոցիալիզմ[4]։

Ահա քեզի Լենինի արձան մը՝ աջ ձեռքը պարզած, ձախը՝ գրպանը։ Ընդունէ սոցիալիզմն[4], Զե՞ռ ընդուներ՝ ահա քեզի երկրորդ արձան, աջ ձեռքը գրպանը՝ ձախը պարզած։ Ահա քեզի արձան մը նոտած, պոգած, ծալպատակ։ Արձան մը ժպտերես, լուրջ, տխուր, վերջապէս լացակումած։ Ի՞նչ, կ՝առարկես, որ սոցիալիզմին[4] չես հաւատար։ Եթէ կայ ձեւ մը որով միայն կը հաւատաս՝ ըսէ թող այդ ձեւով կայնեն, միայն թէ հաւատաս։

Զորրորդ փորձն, որ մենք ընդօրինակեցինք քրիստոնէական կրօնէն այն էր, որ աստուածախառն անուններ ստեղծեցինք։ Քրիստոնեաներն «Աստուածատուր» «Քրիստոստուր» եւայլն, մենք «Լենա», «Նինել», «Մոլէն» եւ այլն։

Այժմ մեր գիտնականներն կ՝աշխատեն անուններու հետ մէկտեղ առաջնորդներու կերպարանքն ալ պատուաստել երեխաներուն։ Այդպիսի փորձեր արուած են անցեալում։ Ցակոբն, օրինակ, կամենալով Լարանի ուշխարի հօտէն բացառապէս սեւ ու ճերմակ գառներ ստանալ, յդի ոչխարներն ջրած ատեն, նախշած փայտ խապցուց ջուրին մէջ, ու բոլոր գառներն այն տարին երփներանգ ծնուեցին...

Այժմ քանի մը իսօք աստուածներու բնակութեան տեղի մասին։

Ընկերնե՛ր, ինչպէս գիտէք, աստուածները քանի դեռ կուռքի վիճակումն էին, կ՝ապրէին ժողովուրդի կողքին։ Հետզհետէ յոյները իրենց աստուածները Օլիմպոսը բարձրացուցին, հրեաները՝ Սինա լեռը հանեցին, իսկ հայերը՝ Մասիս։

Չնայած այն հանդամանքին, որ Ռուսաստանն բացարձակապէս հարթավայր բլլալով ոչ մէկ բարձրութիւն ունէր, բայց մենք մեր աստուածներն աւելի անմատչելի դարձուցինք ժողովուրդին, քան վերը յիշուած ազգերն իրենց բարձրարերձ լեռներով։ Մենք մեր աստուածներրը դրինք Կրեմլի պարսպում եւ այնպիսի պարիսպներ քաշեցինք շուրջը, որ ժողովուրդն մաքէն սնոպամ չանցունի տեսնել զանոնք։ Եւ այս զգուշութիւնը մէկէջ աւելի պատճառներով անհրաժեշտ էր։ Եթէ Իսրայէլի Աստուածը Սինա լեռան վրայ բարեկամաբար տեսնուեցաւ Մովսէսին հետ՝ Լենինը ժողովրդեան երեւալուն պէս Կապլանը անոր վրայ ատրճանակ կրակեց ու Լենինն վիրաւորուելով՝ քաշեց, քաշեց՝ մեռաւ... այսինքն... չմեռաւ՝ զմռսուած վիճակում Մաւզոլէյում[75] ապրեց։ Ստալինն Չերչիլի ու Ռուզվելտի հետ Թեհրանում երեւալուն պէս 100 տեղորիաներ[76] պատրաստուեցան սպաննել զայն՝ զմռսել ու Մավզոլէյ[77] դրկել յաւիտեանս ապրելու։

Այժմ մէկ ուրիշ բան։

Ընկերնե՛ր, ես, եթէ կը յիշէք, գեկուցմանս ժամանակ մատնանշեցի այն սուտը, որն յատուկ է բոլոր կրօններուն, առաւելապէս մեր կրօնին։ Մեր քարոզած սուտին անուանեցի սոցիալիստական[78] սուտ կամ դիտական-սոցիալիստական[79] սուտ։

Ո՞րն է, տեսանենք, այդ սուտի, կամ որ նոյնն է, կեղծիքի սոցիալիստական[80] էութիւնը։

Սոցիալիզմի[4] աստուած ընկեր Ստալինը եւ սոցիալիզմի[4] քահանայ՝ կոմունիստներս կ՝ապրենք անսահմանափակ ճոխութեամբ։ Միութեանս բոլոր կոորի գործարաններն մեզի համար

digitised by A.R.A.R.@

կտորեղէն կը պատրաստեն, Միւլթեանս բոլոր ուսելիքի գործարաններն մեզի համար կոնֆետ[148] ու կոնսերվ[149] կը պատրաստեն։ Այն կողմ, քիչ մը հեռու կայնած է անկուսակցական մասսան[150], ինտելիգենցիան[151], որն բացարձակապէս անօթի է ու տկլոր։ Կոմունիստ մասը ամէն օր իր կոճակները կը հեռացնէ, որ շալվարը կոճկուէ, անկուսակցական մասը ամէն օր մէկ մաս կը մօտիկցնէ կոճակները, որ շալվարը վար չսահէ (եթէ շալվար ունի հագին, ի հարկէ)։ Կուսակցականը եթէ սխալմամբ մեռնէ, 163 բեռնակիր, 220 մարդատար մեքենայ կ՚երթայ դագաղին ետեւէն, իսկ առջեւէն ընթացող պռակի երկարութիւնը «յարդագողի» նման անհաշուելի, «յարդագողի» չափ անսահման։ Անկուսակցականն, որ մեռնէ, սովորական, ամէնօրեայ գործ կատարողի մը նման, գերեզման կ՚երթայ մեծ մասամբ պատանով, անպսակ, միձիանի տաճկայով[152], տաճկա[153] մը, որի ձին մէկ կողմէ կ՚երթայ՝ միւս կողմէ «լինե՞լ, թէ՞ չլինել» կ՚արտասանէ միտքին մէջ։

Բոլոր տօնական օրերուն, բոլոր նոր տարիներուն պետական պահեստի դուռները ու զինքի տակառները կը բացուեն կոմունիստին համար։ Երգ, պար, ծափ ու ծիծաղ։ Անկուսակցականին տունն ամայի, ցուրտ, մութ, խաւար, լայ ու արտասուք։

Ինչպէս կը տեսնէք, այս երկու կենցաղներու հեռաւորութիւնը իրարմէ աւելին է քան... քան... քան..., բայց տիեզերքի մէջ այդպիսի հեռաւորութիւն գոյութիւն չունի, որ համեմատեմ։

Եւ սակայն, այս հեռաւորութեամբ ապրող մարդիկ զիրար «ընկե՛ր» կ՚անուանեն։ Անմիջապէս հարց կը ծագէ՝ ի՞նչի ընկեր։ Մ՚րն է այդ «ընկերութեան» ինչքը, որն կէսը մէկին, կէսը միւսին կը պատկանէ։ Չկայ։ Այդ պատճառով ալ կը կոչուէ սոցիալիստական[154] կամ արտիւտ[155] սուտ ու մեկ կը տարբերէ նման գաղափարախօսութիւններէ։

Միով բանիւ, ընկերնե՛ր, մեր որ կողմն նայիս սուտ է ու կեղծիք։ Այդ սուտերուն հաւատալու համար հարկաւոր է յիմարացած մասսա[156]։ Խելքն ու բանականութիւնն, ատոնք մեր ռեժիմի[157] ոխերիմ թշնամիներն են։ Այդ պատճառով ահա, մեր կուսակցութիւնն ամենայն իրաւամբ տաս տարին անգամ մը մեր գիտնականներուն, գրողներուն, ուսուցիչներուն ու բոլոր մտածող դասին կը լունէ, բանտերը լեցուելով կը կոտորէ։ Վերջին կոտորածն եղաւ 1937 թուին, երբ ողջ Ռուսաստանում մտածող մարդ չմնաց այլեւս։

Թող կոլչի՛, խելքը։ (Ծափեր)։

Ընկերնե՛ր, այժմ երկու խօսք հակայեղափոխական բանակի նուագներու մասին, որ երբեմն մեր ականջներուն կը հասնէ արտասահմանէն։

Մեր հակառակորդները կը մեղադրեն որպէս թէ մենք մեր սոցիալիզմ՞ կառուցելու մեթոդները փոխ ենք առեր Սերվանտեսի Դոն Քիշոտից։ Ընկերնե՛ր, դա անամօթ զրպարտութիւն է մեր երեսին շպրտուած եւ ոչնչով չի կարելի ապացուցել։ Երբե՛ք Լենինը Դոն Քիշոտը չէ Ռոսինանտի վրայ նստած, եւ Ստալինը Սանչոն չէ աւանակին բազմած իր դինու տիկին հետ։ Ազդով վրացի բլլալ, այդ չի նշանակեր խմող կամ շաշլիկ (խորոված, ռուս.) ուտող բլլալ։

Յետոյ՝ ի՞նչ նմանութիւն կայ Դոն Քիշոտի ու Լենինի իդէոլոգիայի[158] մէջ։ Իսպանացի ասպետն իր նպատակին հասնելու, այսինքն մարդկային թշուառութեանը վերջ տալու համար ծախեց իր տունն, իր ձիերն ու էշերը։ Մինչդեռ Լենինը այդ նպատակով ձեռք բերեց ողջ Կրեմլը, իսկ իր տիտոնները լեցուեցան ժողովրդի բոլոր էշերն ու ձիերը։ Դոն Քիշոտն ընդամէնը Դուլցինիա մը ունեցաւ, այն ալ... իր երեւակայութեանը մէջ, մինչդեռ Լենինն ու Ստալինը

digitised by A.R.A.R.@

Ռուսաստանի բոլոր Դուլցինիաներն՝ իրական, ռէալիստական[81] ձեւով. Ակտուալ[82]:

... Փոքրի՛կ նմանութեան կէտ մը միայն կայ, այդ ալ այն է, որ երկու նովատորներն (նորարարներ, ռուս.) միանգամայն անմեղ մարդիկ իրենց թշնամի հռչակելով նիզակներով վրան կը յարձակէին: Նմանութիւն մը զուտ տակտիքական[83] եւ ոչ բնաւ իդեոլոգիական[84]:

Ընկերնե՛ր, նախքան վերջացնելը, եկէք միասին պոռանք՝ կեցցէ՛ մեր Հայը, մեր հօրեղբայրը, մեր առաջնորդ, մեր հարապատ, մեր պաշտելի, մեր աստուած ընկեր Ստալինը: (Բոլորը ոտքի ելած օվացիա – [85] - կը սարքեն):

Նախ.- Ընկերնե՛ր, առաջարկ կայ տաս բոպէ ընդմիջում տալ ու ես քուէարկութեան կը դնեմ. Ով համաձայն է՝ ձեռք բարձրացնէ: Անցաւ միաձայն: Կը յայտարարեմ տաս բոպէ ընդմիջում:

ՎԱՐԱԳՈՅՐ
ԸՆԴՄԻՋՈՒՄԷՆ ԵՏՔ

Նախ.- Ընկերնե՛ր, հոս արձանագրուած կան եւս երեք մարդ: Ի նկատի ունենալով, որ մենք պլենումից[86] յետոյ կենտկոմի[87] քարտուղարի ընտրութիւն ունինք, հետագայ խօսողներու ժամանակը կը սահմանափակեմ, տալով ամէն մէկին տասնհինգ բոպէ ժամանակ: (Ձայներ՝ համաձայն ենք, համաձայն ենք):

Այժմ ձայնը կը պատկանէ Հայաստանի գրողներու միութեան նախագահ ընկեր Արմէն Յակոբեանին:

Յակոբեան.- Ընկերնե՛ր, մեր միութիւնը կազմուեցաւ Հայաստանի խորհրդայնացման առաջին տարին: Մենք ըստ մեծի մասին ոտանաւորներ գրողներ ենք: Մեզ հրամայուած էր հետեւել մեր սոցիալիստական[88] երկրի անցուդարձին եւ կուսակցութեան ու կառավարութեան բոլոր շարժումները ոտանաւորի վերածել: Կը դրէինք երեք տուն: Առաջին, երկրորդ՝ սոցշինարարութիւն[89], երրորդ տուն՝ ներբող մեր մեծ առաջնորդ ընկեր Ստալինին: Երբեմն, երբ ներբողի շտապ կարիք կար, մէկ տուն չինարարութիւն, երկու՝ ներբող: Զէր բացառուած նաեւ ամբողջովին ներբող գրելը:

Ընկերնե՛ր, մեզի չեն կարդար: Հին նախայեղափոխական շրջանի գրողներն կը կարդան: Մեր կազմակերպած գրական հանդէսներու մէջ, երբ իմացուի, որ երգիծ ունեցողը պրոլետ[90] գրող է, հրդեհէ փախչողի նման ինքզինքնին դուրս կը նետեն դուռնէն ու պատուհաններէն: Սա անհանդուրժելի երեւոյթ է, ու ես յատկապէս կը խնդրէի այս համագումարին վճռական միջոցներ ձեռք առնել, այլապէս մենք կը դառնանք միայն խուլ ու համրերու երգիչ:

Երկրորդ համաշխարհային պատերազմին սաստիկ ատեցինք Հիտլերեան Գերմանիայի ու Բեռլինի դրաւմանը մասնակցեցինք 16-ոտնեայ քերթուածներով: Ունինք ամէն կարգի շքանշաններ: Պատերազմէն վերջ տուն վերադարձուցինք մեր հերոս զինուորներուն ու պսակեցինք իրենց սպասող աղջիկներու հետ՝ ակտիւ[91] մասնակցութիւն ցոյց տալով այդ առթիւ տեղի ունեցող կերուխումին: Բայց մեր աչքից չվրիպեց նաեւ որդեկորոյս մայրիկը: Անոնց համար մենք լացինք, բայց կարճ, որ չխանգարէ երկրում տիրող յաղթանակի ցնծութեանը: Այդ մայրերու վիշտը մենք լացինք չակերտներու ու փակագիծներու մէջ: Բայց այնուամենայնիւ, ընկերներ, ես այսօր պիտի ահազանգեմ, որ գրողներու թեման[92] նուազեր է ու շուտով կը հատնի: Մենք այս բոպէիս կցուած ենք Հայաստանի միլիցիայական[93] վարչութեանը, քանի մը կարգա-

2012 © SUPH. ՓԻՏ 4

պահական ոտանաւոր ունինք գրելու՝ եւ վերջ։ Ջաղացը հատիկ չունի եւ շուտով քարը քայլի քսուի պիտի։ Եներգիա[96] չի պակսեր մեզի, միայն թող նիւթ արուի երգելու։ Ես վերջացուցի։ (Ծափ)։

Նախ.- Ձայնը կը պատկանէ Լուսժողկոմատին[97] կից ուղղագրական սեկցիայի[98] նախագահ ընկեր Մելքումեանին։

Մելքումեան.- Ընկերնե՛ր, կար ժամանակ, երբ կը կարծէին, թէ լեզուին եւ ուղղագրական կանոններուն ձեռք տալ չի կարելի. Մենք, սակայն, 24 թուին ձեռք տուինք ու աշխարհը շքանդուեց. 25 թուին նորէն ձեռք տուինք ու նորէն չքանդուեց, առակէ քաջալերուած սկսեցինք ամէն տարի ձեռք տալ ու փոխել հայոց լեզուի ուղղագրութիւնը։ Եւ իրօք. Ցունաստանն ու Հայաստանը միւնոյն վիճակակից հին ազգեր են, երկար տարիներ տաճկական ըռնակալութեան տակ տառապած։ Ինչո՞ւ մէկը յի-ով գրուի, միւսը՝ հո-ով։ 24 թուին մենք ընդունեցինք Մանուկ Աբեղեանի ուղղագրութիւնը եւ Ցունաստանն ու Հայաստանը հաւասարապէս հո-ով գրելով՝ ստիպեցինք յի-ին լռել ու բոլորովին ձայն չհանել բառի սկզբին ու թոյլ տալ, որ հո-ն ձայն հանէ։ Իսկ յի-ն, որպէսզի պարապ չնստի տուն, կարգադրեցինք «Երեւան» եւ բոլոր եչ-ով սկսուող բառերուն կցուել եւ կիսաձայն հանել։

Բայց մենք ընդունելով անկուսակցական դիտնական Մանուկ Աբեղեանի (Մանուկ Խաչատուրի Աբեղեան (1865-1944)։ Հայագէտ, գրականագէտ, լեզուաբան, բառարանագէտ, բանահաւաք, պրոֆեսոր (1922), բան. գիտ. դոկտոր (1935), ՀՍՍՀ ԳԱ ակադեմիկոս (1943)։ Նրա անուան հետ է կապուած 1922-ի մարտի 4-ի գեկրետով[99] Հայաստանում կատարուած ուղղագրութեան բարեփոխումը, որն արեւելահայ այբբի ուղղագրութեան հիմքն է)։ Ուղղագրութիւնը վիրաւորած եղանք շարք մը կոմունիստ եւ մեր կուսակցութեան նուիրուած լեզուաբաններու, որոնք նոյնպես կ՝ուզէին խառնել քիչ մը մեր լեզուն։ Այդ նորընծայ լեզուաբաններուն չվհատեցնելու եւ ընդհակառակը քաջալերելու համար հինգ տարի եաքը մեր քերականութիւնը բացինք Սրարատ Ղարիբեանի (*Արարատ Սահակի Ղարիբեան (1899-1977)։ Խորհրդահայ լեզուաբան, բան. գիտ, դոկտոր, պրոֆեսոր (1940), ՀՍՍՀ ԳԱ ակադեմիկոս, 1960) առջեւ ուզածին չափ խառնելու համար։ Երբ ալեկոծութիւնը դադրեցաւ հայ քերականութեան մէջ՝ հետզհետէ Սեւակին (Գուրգէն Գրիգորի Սեւակ, 1904-1981, խորհրդահայ լեզուաբան, բան. գիտ. Դոկտոր,1948, պրոֆեսոր, 1948, , ՀՍՍՀ ԳԱ ակադեմիկոս, 1971), ապա ոչինչ չիմանալու պրոֆեսոր Գէորգ Արովին (Գէորգ Արշակի Արով,1897-1965, խորհրդահայ գրող, գրականագէտ, պրոֆեսոր՝1937), ու Ցովիկ Մելիքեանի (Ցովիկ Մամիկոնի Մելիքեան, 1902-1953, խորհրդահայ գրող, գրականագէտ, Պրոֆեսոր՝ 1937), տրամադրութեան տակ դրուեցաւ։ Հրապարակէն անհետանալով ստատիկ[100] հայ քերականութիւնը՝ երկու տող բան գրող մը գրիչը ձեռք վերցնելով ստիպուած էր հեռախօսով հարցունել ինֆորմբիւրոյին[101] թէ այսօր հացը յի-ո՞վ կը գրուէ, թէ հո-ով. Եւ օրական երկու անգամ. վանգի շատ ժամանակ առնուելն է մինչեւ կէսօրին առանձին ուղղագրական կանոն կը կիրառուէր մեր լեզուին մէջ, կէսօրէն մինչեւ իրիկունն՝ այլ։ Չէր բացառուած դիշերային ու ցերեկային ուղղագրութիւնը։ Մեր կուսակցութիւնն որուն ոչ իմաստը իր լեզուփոխութեան մէջ էր, քաջալերեց այս լեզուային յարաշարժութիւնը եւ ահա սա քանհինգ տարի մեր լեզուին օրօրոցը կ՝օրօրուի՝ առանց քունը բերելու հայ լեզուին։ Հայերէն լեզուի բառարանը երկար ժամանակ կ՝ուզէր երկու ոտս բառի հրաւէր սարքել՝ բայց բառարանում աեղ չկար։ Այդ պատճառով Լուսժողկոմատան[102] հանեց

digitised by A.R.A.R.@

ու դէն չպրտեց մեր բառարանէն «խորհրդային» ու «յեղափոխութիւն» բառերը եւ անոնց տեղ հրաւիրեց Ռուսաստանէն «սովիտական» եւ «ռեւոլուցիա» բառերը։ Հիւրասիրութիւն մը, որ եթէ այս ընթացքով շարունակուի՝ յոյս ունենք, որ հայ բառեր միայն հին տապանաքարերու վրայ պիտի կարդանք։ Եւ այդ լաւ է։ Ռուս լեզուն այն լեզուն է, որով կը խօսի մեր առաջնորդ ընկեր Սաալինը, մեր Աստուածը։ Զամչեանի «Հայոց պատմութեան» մէջ Աստուած հայ լեզուով է խօսեր։ Ներկայ աստուածը ռուսերէն կը խօսի՝ մինք պէտք է սովորենք խօսել այդ աստուածային լեզուով։ (Բուռն երկարատեւ ծափ)։

Նախ. - Զայնը կը պատկանէ մօր ու մանկան կոմիտէի քարտուղար ընկեր Անիկ Մինասեանին։

Մինասեան.- Ընկերնե՛ր, յայտնի մանկավարժ Լայընիցն իր ժամանակին խօսիլով մանուկներու դաստիարակութեան մասին ըսեր է. «Տուէք ինծի մանուկներու դաստիարակութիւնը եւ ես չուռ կու տամ ողջ Եւրոպան»։

Իսկ մենք ոչ թէ Եւրոպան, այլ մնացեալ չորս մայր ցամաքներն ալ կ՝ուզենք չուռ տալ։ Երեւակայեցէք ուրեմն, թէ որքան հարկաւոր է, որ մեզ տան մանուկներու դաստիարակութիւնը։

Նախապատմական մարդկութիւնն, երբ ոչինչ չէ ունեցեր՝ ունեցեր է երեխայ։ Ըսել է մարդկային առաջին ու հիմնական սեփականութիւնն եղած է երեխան։ Ճուսեր ունեն նաեւ հաւերն, սագերն ու միւս կենդանիները։

Հոկտեմբերեան մեծ յեղափոխութիւնը, որն իր սուր ծայրով ուղղուած էր սեփականութեան գաղափարի դէմ, հարկաւ չէր կրնար անտարբեր աչքով տեսնել, թէ ինչպէս մայր մը իր սեփական արդանդով կը յղանայ, կը ծնէ սեփական երեխայ, սեփական ստինքներով կը դիեցուցէ, կը նստեցուցէ ծունկերուն, տանտինա կ՝ըսէ ու կը խաղցուցէ։

Այս անթոյլատրելի երեւոյթին վերջ տալու եւ որդեծնութիւնն հասարակական ռելսերու[94] կրպակ դնելու համար սաեղծուեցան ծննդարերական կայաններ ու մանկամսուրներ։ Կայաններում, մէկ գիշերուայ մէջ կ՝ապաստուէին մօտ 100 ծննդկաններ։ Անոնք միասին ցաւ կը քաշէին։ Իսկ մենք դիտենք, որ ոչ միայն ցաւն, այլեւ մահն ընկերով հարսանիք է։

Մնուիլով այսպէսի կոլեկտիւ[95] պայմաններում, անոնց երեխաները կը լողացուէին ու կը շարուէին գաւակատան դարակներու վրայ, եւ ծիծ տալու ժամանակ կը խառնուէին այդ նորածինները իսքամպիլի[96] թուղթերու նման եւ կը բաժնուէր մայրերուն այն հաշուով, որ բոլոր երեխաներն փոխս ինկած մայրեր ծծէին։

Մայրական զգացմունքը թուլացաւ ու հաւասարուեցաւ ինկուբատորներու[96] ճուսերը հովանաւորող հաւերու զգացմունքին։ Այնուհետեւ մայրերը թեթեւցած տուներնին կը դառնային, իսկ մանուկները մսուր կը դրկուէին կոլեկտիւ[97] կերպով լալու։

Մենք նորածիններու մայրերն տուինք, մայրապետներ տուինք, որք աւելի լուրջ էին ու սատանինա չէին ըներ երեխաներուն, այլ մեր մեծ առաջնորդներ՝ Լենինի ու Ստալինի մանկութիւնը կ՝աւանդէին իրենց։ Այդ մանուկները իրենց ծննդեան չորրորդ օրը արդէն իրենց թոթովանքին մէջ Լենինի ու Ստալինի բերած ցիտատներէն[97] յաջող կ՝օգտուէին սեփական մտքերը առաջնորդներու «ա՜ւ»-ներով արտայայտելով։

Եթէ մեզի յաջողուէր մենծացնել մանկատան երեխաներ, կարելի էր յուսալ, որ շափահաս դառնալով ոչ մէկ բառ սեփական չէին գործածելու, այլ պիտի առաջնորդներու խօսքերը

digitised by A.R.A.R.@

կրկնէին ամբողջութեամբ, բայց դժբաղդաբար անոնք բոլորը կը մեռնէին· ոմանք կոլեկտիւ[47] փորհարութեամբ, ոմանք անհատապէս մահիճներէն վար գլորուելով, ոմանք երկու հերթի՝ գիշեր-ցերեկ լալով, ոմանք պատռուած սոսկաններէն (ծծակ ռուս.), հոսող կաթէն խեղդուելով, ոմանք ալ ատոր հակառակ՝ խցուած սոսկաններէն չհոսող կաթէն սովամահուելով, ոմանք իրենց կեղտոտութեան մէջ յարատեւելով (կապիտալ[48] – կեղտոտութիւն), ոմանք մոռացուելով մայրապետներէ, եւ այլն։

Մինչեւ ութը տարի մեր նոր սերունդին թոյլ տուինք այսպէս մեռնիլ, յոյսը Դարուինի «բնական ընտրութեան» վրայ դնելով, բայց երկար չարունակել այսպէս չէր կարելի, որովհետեւ խորհրդային իշխանութեանը հարկաւոր էին մահկանացուներու ամէն հասակի կադրեր[49]· նորածիններէն մինչեւ գառամեալ հասակը, այդ պատճառով ալ յայտարարեցինք ծննդարերական ՆԵՊ[50], եւ թոյլ տուինք, որ մայրերն ծնեն անհատապէս, ամէն մայր իր համար միայն։ Այս սիստեմով[50] երբ աճի ու բազմանայ մեր քաղաքացիութիւնը, այն ժամանակ նորէն կը բանանք մանկատուներ ու կը կոտորենք անխնայ։ (Բուռն ծափեր)։

Նախ.- Զայնը կը պատկանէ կոլխոզային (հաւաքական ագարակային) վարչութեան նախագահ ընկեր Կարապետեանին։

Կարապետեան.- Ընկերնե՛ր, կոլխոզային[51] շարժումը խորհրդային իշխանութեան փառքն է։ (Ծափեր)։ Մինչեւ 1927 թիւը մեր կուսակցութիւնն կ՚ուզէր պրոպագանդի[52] միջոցով համոզել մասսային[53] շարժուել դէպի սոցիալիզմ[54]։ Մասսան[55] չլսեց մեզի· այդ պատճառով 1927 թուին մեր մեծ առաջնորդ ընկեր Ստալինն ըսաւ .«Որ ոչ լուիցի ունկամբ՝ լուիցի թիկամբ» ու այնպէս մտրակեց, որ մասսան[56] անլուն գլորուողի նման, յանկարծ ինքզինքը կոլխոզի[57] մէջ ինկած տեսաւ։

Ի՞նչ է սոցիալիզմ[54]։ Դա կը նշանակէ հաւասարութիւն, իսկ հաւասարութեանը կարելի է հասնել երկու կերպ՝ կամ բոլոր մարդոց բարձրացունել հասցնել հարստութեան ամէնաբարձր կէտին, կամ իջեցնել, հասցնել ամէնավերջին ընչազրկութեան։ Մենք ընտրեցինք հաւասարութեան վերջին ճանապարհը եւ 1927 թուին ձեռք զարկինք ժողովրդեան շտապ աղքատացման։

Աղքատութիւնն, ընկերնե՛ր, առանց կոլխոզի[58] անհնարին բան է։ Կոլխոզն[58] է մայր բոլոր թշուառութեանց։ Կոլխոզնիկն[59] իրա օրում չի ծիծաղում։

Մ՞րն է կոլխոզի[58] էութիւնը։

Երեւակայեցէք անջրդի, աւազոտ անապատում ծարաւէն պապակած մարդ մը սափոր մը ջուր գտնէ ու փոխանակ անմիջապէս բերնին դնելով ծծելու այդ ջուրը, տանի հեռաւոր աւազուտներէ շինուած առուի մը մէջ լեցունէ, ու սպասէ, որ այդ սափորին ջուրը չիկացած աւազներու վրայէն հոսելով գայ իր բերնին հասնէ ու խմէ ու ծարաւը յագեցունէ...

Մեր գիւղացի կոլխոզնիկը[59] չարաչար աշխատելով, փոխանակ իր աշխատանքի արդիւնքն անմիջապէս ուտելու, կը տանէ այն ու կոլխոզի[58] ամբարը լեցնելով, կու գայ տունը եւ կը սպասէ, որ իր աշխատանքին արդիւնքը հոսելով գայ, իր բերնին հասնէ ու վայելէ այն։

Սակայն կոլխոզի[58] ամբարէն մինչեւ կոլխոզնիկի[59] բերանը աւելի ծծողներ կան, քան անապատի աւազներու։

Գիւղացու արիւն-քրտինքով աշխատած կոլխոզային[60] այդ բարիքը խոշոր սկուտեղի մը վրայ նախ կը մատուցուէ պետութեանը՝ իր «պլանը»[61] վերցնելու համար։ Կը վերցնէ։ Ու յան-

digitised by A.R.A.R.@

կարծ այնքան կը թեթեւնայ սկաւտեղը, որ մէկէն վերեւ կը բարձրանայ։

Ցեռոյ կոլխոզի[42] նախագահը սկաւաեղը կը մատուցի շրջկոմին, որ իրը վերցունէ, յետոյ Զեկայի նախագահին, յետոյ մեքենատրակտորային կայանի դիրեկտորին[100] ու վերջը սկուաեղը գիւղ կը բերուէ։ Գիւղում կոլխոզի[41] նախագահը իրենը կը վերցունէ, օգնականն՝ իրենը, հաշուապահը՝ իրենը, քարտուղարն՝ իրենը, գիւղխորհրդի նախագահն՝ իրենը, Ֆերմայի[32] վարիչն՝ իրենը, բրիգադիրն[101]՝ իրենը, տասնապետն՝ իրենը, հնգապետն՝ իրենը, չորսապետն իրենը, երեքապետն՝ իրենը, երկուսապետն՝ իրենը։ Ցեռոյ կու գայ բաշխիչ մարմինն, կը սրբէ սկուաեղի վրայի փոշին (եթէ կայ) ու այդ ամբողջ բարիքն ստեղծող դիւղացուն կու տայ ի վայելումն...

Հոս սոցիալիզմն[4] սովեալիզմ կը դառնայ արդէն։

Այսինքն այն ինչի կը ձգտէր մեր կուսակցութիւնն ու կառավարութիւնը։ (Ծափեր)։

Ընկերնե՛ր, սոցիալիզմն[4] կը նշտնակէ նաեւ «Մէկը բոլորի, բոլորը մէկի համար»։ Լոզունգ մը՝ որն երկու մասէ կը բաղկանայ։ Մենք լոզունգի առաջին մասն անտես առնելով, իրականացուցեր ենք վերջին մասը միայն։ Մենք բոլորս մէկի համար ենք։ Եւ այդ մէկը, ընկերնե՛ր, է մեր մեծ առաջնորդ ընկեր Ստալինը։ (Ծափ, որն օվացիայի[93] - կը փոխուէ)։

Անշուշտ «Բոլորը մէկի համար» լոզունգի ստեղծողը չէ իմացեր, որ ժամանակին ընկեր Ստալինի նման մի առաջնորդ մը պիտի ծնէ. Այլապէս անիկա կը խորհէր «Բոլորը կէսի համար» լոզունգը, վասնզի մենք բոլորս Ստալինի կէսին հագիւ արժանի ենք. Մեր Միութիւնը 150 միլիոն մարդէ կը բաղկանայ ընդամէնը։ Քիչ է Ստալինին միայն 150 միլիոնէ փառաբանուիր։ Ստալինի խօսքերը 150 միլիոնէ կրկնուելն ալ քիչ է. անոր խօսքերը պէտք է կրկնուէր ողջ մարդկութեան կողմէ՝ դարեր շարունակ։ (Բուռն ու երկարատեւ ծափեր)։

Նախ.- Զայնը կը պատկանէ ներքին գործերու կոմիսար[102] ընկեր Զուպռովին։

Զուպռով.- Ընկերնե՛ր, ներքին գործերի կոմիսարիատ[103]՝ դա Զեկան է, պետական պատժիչ մարմին՝ մեր պետութեան միակ յենարանը։ Խորհրդային Միութիւնն, դա ինքնին մի պատիժ է արդէն։

Մեր մեծ Լենինն, խոսելով փարիզեան «կոմունա»յի մասին կ՚ըսէ.

- Կոմունան պարտուեց որովհետեւ քիչ կոտորեց։ Մենք բոլշեւիկներս չուզելով կրկնել Փարիզի գործած սխալը սկսեցինք շատ կոտորել, կոտորել մարդկանց անխնայ, կոտորել գիշեր ու ցերեկ օրուայ մէջ քսանչորս ժամ։ 1921 թուին Հայաստան մտնելով, սկզբում կացինով կը սպանէինք։ Հետագային տեսնուեցաւ, որ շիտակ է, կացինի սարսափը մեծ էր ժողովրդեան վրայ, սակայն իր արտագրական էֆեկտը[20] քիչ էր ու չէր համապատասխաներ մեր ինդուստրիալ[104] էպոխային[105]։ Սկսեցինք գնդակահարել մինչեւ 1925 թուականը։ Այդ թուականին մեր պատժական քաղաքականութիւնը շրջադարձ կատարեց։ Քաղաքականին զուգորդուեց տնտեսական էֆեկտ[20] ստանալու խնդիրը։ Ճիշդ նոյն թուականներին Մոսկուայում հարց դրուեց Ռուսաստանի հիւսիսը՝ բեւեռային գօտին իւրացնելու։ Կարել Սիպիրի անծայրածիր անտառները, աշխատել անգրբեւեռային արդիւնարերութեան մէջ եղաւ օրուայ լոզունգը եւ Միութեանս բոլոր ծայրերէն սկսուեց տաժանակիրներու շարաններ դէպի հիւսիս։ Մեր կոմսարիատ[106] այնուհետեւ խնամքով սկսեց բանտարկեալներ հաւաքել եւ ղրկել հիւսիս, հետեւեալ կարգով։ Ռուսաստանէն կու գային յատուկ այդ նպատակով ընտրուած մարդիկ, կը հաղցնէին մեր բանտարկեալները եւ Հայաստանի կառավարութեանը վճարելով բանտարկեա-

digitised by A.R.A.R.@

լի կեանքի համար, կ՝առնէին կը տանէին «էտապներով»[106]:

Այն չափով, որ այն աաեններ մեր արդիւնարերութիւնը թոյլ էր զարգացած, գերեվաճառութիւնը... ը...ը, նեղտութիւն, ը... բանտարկեալավաճառութիւնը դարձաւ մեր հանրապետութեան դլխաւոր եկամուտի աղբիւրը: Օրական հազար, օրական հինգ հազար բանտարկեալ կը բառնայինք ապրանքատար վագոնները[107], որոնք ամիսներով ճամբայ երթալով, այնքան կ՝ոջլոտէին, որ բեխերն ու միրուքնին կը ճերմակէին այդ կենդանիներու միլիոնաւոր ոջիլներով:

Մեր Միութեան հիւսիսային ձեռնարկութիւնները սկսեցին բարգաւաճել ու եկամուտ տալ մեզի: Կառավարութիւնը չեշտը անասուններու վրայէն վերցնելով մարդոց վրայ դրաւ:

Ստալինն անմիջապէս յայտարարեց թէ՝ «մարդն ամենաթանկ կապիտալն[108] - է» ու 1943 թուին արդէն դեկրետ[109] յայտարարուեց, որ չամուսնացած օրիորդներն ալ կրնան ծնել ամուսնացածներուն հաւասար: Եւ մեր իդեական սեւին արդանդները բացուելով սկսեց անվերջ ծնել մեզի «կապիտալ»[108]:

Ջեկայի առջեւ նոր խնդիր էր դրուած. Ինչպէ՞ս բանտարկել այդ հոծ մասսան[49] առանց որեւէ յանցանք հագցնելու իրենց: Պէտք էր ստեղծել նորանոր յանցանքներ եւ դնել գործածութեան մէջ:

Ընկերնե՛ր, ես այժմ կ՝անցնեմ յանցանքներու սաեղծագործութեան:

Լենինի մահուան ու Հոկտեմբերեան մեծ յեղափոխութեան տարեդարձի օրերը կու տային մեր յանցաւորներու մեծագոյն առկոսն: Այն օր, երբ մեռաւ Լենինը, եթէ մէկը մի փոքրիկ ժպիտ խաղցունէր շրթունքին, անմիջապէս կը ձերբակալուէր մեր օրէնսգրքի 67-րդ յօդուածի հիման վրայ: Ատոր հակառակ, Մեծ Հոկտեմբերի տարեդարձի օրը եթէ մէկը համարձակուէր տխրել՝ նոյն յօդուածի տակ իյնալով «ուղղիչ լագերի»[108] կը դատապարտուէր. Այդ պատճառով, յեղափոխական օրուայ մեռելները պտր ու ծիծաղով կը թաղուէին իրենց հարազատներու կողմէ, իսկ Առաջնորդի մահուան օրուայ ամուսնացողները լաց ու կական կը բարձրացունէին գրկախառնուելիս:

Այս մէկ:

Պատժի երկրորդ աղբիւրն էին մեր թերթերը:

Ինչպէս գիտէք, խորհրդային թերթը լոյս չի տեսներ կարդալու համար՝ այլ ծխախոտ ծխելու կամ մէջը մթերք փաթթելու շուկայ երթալիս: Իսկ բոլոր օրաթերթերու վրայ ամէնայն օր անխափան կը տպուէ մեր մեծ առաջնորդ ընկեր Ստալինի նկարը:

Այն թերթի մէջ, ուր կայ Ստալինի պատկերը փաթթել մթերք՝ կը դատապարտուէր մեր օրէնսգրքի բոլոր յօդուածներովը միասին: Ըստ այդ յօդուածներու՝ չոր մթերք փաթթողը կը դատապարտուէր հինգ տարի ազատազրկման. իսկ թաց՝ օրինակ, թթու կաղամբ կամ բիբար[110] կամ առմաա[111] փաթթողը՝ տասը տարուայ. Իսկ եթէ մէկը այդ նոյն թերթը արտաքնոցը կը տանի ընական կարիքի համար՝ այդ մարդը կը դատապարտուի քսան տարի ազատազրկման, տաս տարի ձայնազրկութեան եւ հինդ տարի գնդակահարութեան:

Այժմ թոյլ տուէք ինծի մի փոքրիկ շեղում, բացատրելու թէ ի՞նչ կը նշնակէ հինդ տարուայ գնդակահարութիւնը:

Ընկերնե՛ր, մեր բոլոր բանտերու մէջ կան «մահուան կամերաներ»[112]: Այդ կամերաները[113] կը նետուեն գնդակահարութեան դատապարտուածները մինչեւ պատժի ի կատար ածելը:

digitised by A.R.A.R.@

Բանտային աշխատակցին հրամայուած է օրական տասն անդամ բանային փականքի ծակին մէջ խոթել, բայց չլանալ։ Դատապարտեալը ամէն անգամ պիտի կարծէ, թէ եկան իրեն գնդակահարութեան տանելու ու կը սկսի դողալ մահուան դողով։ Օրական տասն անդամ այսպէս գնդակահարուելով, ամսական երեք հարիւր անդամ կը մեռնէ մարդը, տարեկան երեք հազար վեց հարիւր, իսկ հինգ տարում՝ հինգ անդամ աւելի։

Ա՛յս է մեր «զերադոյն պատիժ» լաւածն, այլապէս ի՞նչ պատիժ է բոպէական գնդակահարութիւնը՝ որ, մեր ո՞ր քաղաքացին չի ցանկայ այսօր մեռնիլ այդ յանկարծական մահով... ու ազատուել մեր ձեռքէն։

Պէտք է նկատել, ընկերնե՛ր, խորհրդային առաջին տարիներում մեր գործը յաջող կ՚երթար։ Ժողովուրդն հինէն պահած էներգիա[113] ունէր իր մէջը յանցանք գործելու։ Մեր իշխանութեան ժամանակ մատնուելով սովի, թուլացաւ-ինկաւ ու այլեւս յանցանք գործելու ուժ չէր մնացեր վրան։ Պէտք էր դոռով քաշել, ոտքի կանգնեցնել ու ստիպել, որ յանցանք գործէ։ Մեր պատժիչ ապարատը[114] խոմ չէ՞ր կանգնելու։ Այդ առթիւ մենք տարանք նաեւ համոզիչ աշխատանքներ, կոչ ընելով անոնց սոցիալիստական[115] զղացմունքին։ Այս բոլորը, ընկերնե՛ր, առօրեայ, պատահական յանցանքներու շարքին կը պատկանէին։ Ասկէ զատ կային նաեւ ժառանգաբար անցնող յանցանքներ, որոնք մեկի բանտարկեալներու մնայուն կադրեր (ներկայացուցիչներ) կը մատակարարէին։ Այսպէս՝ գաշնակը միշտ գաշնակ կը ծնէր, կուլակը՝ կուլակ[116], սէրաէրը՝ սէրաէր, սպեկուլեանը՝ սպեկուլեանա[117], որոնք բոլորն ալ ձերբակալութեան ենթակայ էին ամբողջ սերունդներով։ Այսպիսով, ընկերնե՛ր, յանցանքներու թիւր այսպէս բազմանալով, մեր կոդեքսը[117] ոկսից հսկայական ծաւալի հատորներու հասնել, թղթէ կրկիպս[118] առաջ բերել մեր Միութեան մէջ։ Հարց դրուեցաւ խորհրդային արդարադատութեան առաջ։ Աւելի նպատակայարմար չէ՞ արդեօք, որ փոխանակ յանցաւոր շարժումները արձանագրելու մեր օրէնսդրքերու մէջ՝ նշանակել այն շարժումները միայն, որոնք յանցանք չէին։ Սակայն, այս ծրագիրը չիրագործուեց այն պատճառով որ՝ նախ դժուար էր դանել այնպիսի շարժում, որ յանցանք չնկատուէր, երկրորդ՝ եթէ ճարուէր իսկ, այդ շարժումները պէտք էր պահեստի ունենալ, ապագայում յանցանքների թիւը մեծացնելու համար։ Որովհետեւ, որ մրն ալ կրնար լաղերային[119] վարչութիւնը Հայաստանի կառավարութենէն 50000-ի փոխարէն 100000 կայանաւոր պահանջել, ի՞նչ պէտք էր ընել։ Բայց ընկերնե՛ր, մենք յեղափոխական կուսակցութիւն չէինք լինի, եթէ չյաղթահարէինք այդ դժուարութիւնը։ Մենք ստեղծեցինք «օսորի սովեշենիէ»* անուն մարմին մը, որուն թոյլ էր արուած ուզած մարդուն, առանց որեւէ մեղադրանք առաջադրելու, ուղղակի բռնել ու Սիպիր աքսորել։ Առաջին առթիւ հարկաւ ձերբակալուեցան խոշոր ու անճոռնի քիթ ունեցողները, կարճահասակներն ու ծաղկատարները կանանց շարքերէն, իսկ տղամարդոցմէ անոնք, որք դեղեցիկ կին ունէին. Վերջապէս, ընկերնե՛ր, Ջեկան ըրաւ բոլոր հնարաւորը երկիրը դատարկելու համար, իսկ այսօր, որ մեր կամքէն անկախ մարդիկ կը բազմանան, այստեղ ղեր կը խաղայ միայն ու միայն Դարվինի «բնական ընտրութեան» տեսութիւնը։ Խորհրդային Միութիւնը կը գտնուի այն երկրագունդի վրայ, որուն բնութեան օրէնքները պարտադիր են նոյնպէս։

Ես վերջացուցի։ (Ծափեր)։

Նախ.- Ընկերնե՛ր, սրանով խօսողներու ցանկը կը համարեմ փակուած։ Կը յայտարարեմ դաս բոպէ ընդմիջում, որմէ յետոյ կ՚անցնենք Կենակոմի[120] քարտուղարի ընտրութեան։

(Ժողովականները կը հանգստանան, իսկ բեմին վրայ նախագահը ջղային ու անհան-

digitised by A.R.A.R.@

գիստ կը խօսէ, հեռախօսի լսափողը ականջին: Տաս րոպէն անցնելով, ժողովուրդը իր տեղը կը նստէ ու կ'առաջարկէ ընտրութեանն անցնել՝ դոփելով ոտներով, ի նշան անհամբերութեան):

Նախ.- *Համբերութիւն ընկերնե՛ր, մեր ընտրութիւնները բուրժուական[38] երկրներու ընտրութեանց չի նմաներ: Մեր ընտրութիւններն ազատ են, այնքան ազատ, որ երկար պէտք է մտածել, թէ ինչպես օգտուենք այդ ազատութենէն: Երէկ իրիկուն, Մոսկուայէն ուղիղ գծով հաղորդուեցաւ մեզի թեկնածուին անունը: Դա Վեզիրեանն էր, եւ մենք մտադիր էինք այժմ դնել նրա թեկնածութիւնն ու ընտրութեանն անցնել: Գիշերուայ ժամի երկուսին փոխուել է թեկնածուն ու լուր է տրուած մեզի սպասել առայժմ, մինչեւ նոր թեկնածուի անուն տալը: Եւս տաս րոպէ դադար, մինչեւ յայտնուի մեզ այդ: Թեկնածուին անունն ստանալուն պէս, ձեր ազատ կամքին է թողնուած թէ ինչպէս ընտրել: Համաձա՞յն էք:*

Մէկը պատգամաւորներէն. - *Ընկե՛ր նախագահ, Մոսկուայէն այստեղ հազիւ թէ մեզի տասը րոպէի մէջ թեկնածուի անուն գայ, մանաւանդ ինչպէս կ՚երեւի հոն ալ տարաձայնութիւն[39] կայ: Միւս կողմէ մենք սաստիկ յոգնած ենք եւ կ՚ուզենք ժամ առաջ տուն հասնել: Ես կ՚առաջարկեմ դերանուն մը ընտրել ու ցրուիլ: Եաքէն երբ Մոսկուայէն եկաւ սպասուած անունն՝ մեր ընտրած դերանունը կարելի է վերցնել ու տեղը այդ անունը դնել: Կը կարծեմ թէ այս ձեւի ընտրութիւնը որեւէ սահմանափակում չի բերի խորհրդային «ազատ» ընտրութեանը:*

Բոլոր պատգամաւորները միասին.- *Համաձա՞յն ենք, համաձա՞յն ենք:*

Նախ. *Քուէի կը դնեմ առաջարկը: Ո՞վ է դէմ ... Ոչ ոք: Անցաւ միաձայն: Ժողովը կը համարեմ փակուած:*

1945 թ.

ԾԱՆՕԹԱԳՐՈՒԹԻՒՆՆԵՐ

1. Միլիցիա - ոստիկանութիւն
2. Օրգան (պաշտօնաթերթ)
3. Սոցիալիստներ (ընկերվարականներ)
4. Սոցիալիզմ (ընկերվարութիւն)
5. «Պլենում» (լիագումար)
6. Սոցիալիստական (ընկերվարական)
7. Սեկցիայի (բաժնի)
8. Կոլխոզային (հաւաքական տնտեսութեան)
9. Կոմիսար (պաշտօնատար)
10. Էկոնոմիկան (տնտեսութիւնը)
11. Պարտիզանական (հրոսակային)
12. Պրիմիտիվ (նախնական)
13. Էտապները (հանգրուանները)
14. Ֆինանսական (ելեւմտական)
15. Ֆինանսներն (ելեւմուտք)
16. Օբեէկտ (կառոյց)
17. Ռեսուրսները (աղբիւրները)
18. Ֆին. ֆինանսական (ելեւմտական)
19. Ֆինանսապէս (դրամապէս)
20. Էֆեկտ (արդիւնք)
21. Վագոններն (կառաշարը)
22. Սիստեմը (դրութիւնը)
23. Դոկտրինաները (վարդապետութիւնները)
24. Պրոլետարական (ընչազուրկներու)
25. Դիրեկտիւ (ուղղութիւն)
26. Պրոցեսը (ընթացքը)
27. Սոմենտ (պահ)
28. Պլանաւորեց (ծրագրեց)
29. Հողժողկոմատի (հողի ժողովրդական կոմիտէի)
30. Պլանի (ծրագրի)
31. Կենտկոմն (Կեդրոնական Կոմիտէն)
32. Ֆերմայի (ագարակի)
33. Ստախանովականները (Ստախանովը աշխատանքի հերոս էր)
34. Սովխոզ (պետական ագարակ)
35. Օվացիա (յոտնկայս ծափահարութիւն)
36. Սելեկցիոն (որակի ընտրութիւն)
37. Պաստորի (եկեղեցական հովիւ)
38. Բուրժուայի (քաղքենիի)

digitised by A.R.A.R.@

39. Պարտիզան
40. Ցերեմոնիա (արարողութիւն)
41. Կոլխոզացումը (հաւաքական ագարակնե-րու ստեղծումը)
42. Կոլխոզ (հաւաքական ագարակ)
43. Կոլխոզնիկներու (ագարակի աշխատաւոր-ների)
44. Սոցիալիստօրէն (ընկերվարականօրէն)
45. Կապիտալիստական (դրամատիրական)
46. Մասսան (զանգուածը)
47. Կոլեկտիւ (հաւաքական)
48. ՆԵՊ (Նոր Տնտեսական Քաղաքականութիւն)
49. Բորսային (սակարան)
50. Օբյեկտիւ (առարկայական)
51. Լիկվիդացիոն (լուծարքի)
52. Ռեժիմի (վարչակարգի)
53. Տարաձայնութիւններ (տարակարծութիւն-ներ)
54. Օպորտունիստական (պատեհապաշտա-կան)
55. Պրոգրամի (յայտագրի)
56. Մաուզերիստ (զինեալ)
57. Ակտուալ (այժմէական)
58. Պրոբլեմին (խնդրի)
59. Դեկլարացիաներով (յայտարարութիւններով)
60. Սոցիոլոգիական (ընկերային)
61. Ամենագիգանտ (ամէնէն հսկայ)
62. Ելեկտրաստանցիաներ (ելեկտրակայաններ)
63. Ստանդարտ (նոյնատեսակ)
64. Տոտեմներու (totem, ցեղախումբի մը հասա-րակաց պատկանելիութեան նշանը)
65. Թալիսմաններու (հրաշագործ գրութիւն)
66. Գիգանտ (հսկայ)
67. Կուսուար (՞) նախնակա՞ն
68. Ֆունկցիաները (հանգամանքները)
69. Պրոպագանդը (քարոզչութիւնը)
70. Չամաշըր (շոր իմաստով)
71. Ցիրկիստ (կրկէսի արուեստագէտ)
72. Սիմվոլներ (խորհրդանիշներ)
73. Սաւգոլէյում (կոթող դամբարան)
74. Տեռորիստներ (ահաբեկիչներ)
75. Կոնֆետ (շաքար)
76. Կոնսերվ (պահածոյ)
77. Ինտելիգենցիան (մտաւորականութիւնը)
78. Տաճկայով (սայլ)
79. Աբսոլյուտ (բացարձակ)
80. Իդէոլոգիայի (գաղափարաբանութեան)
81. Ռէալիստական (իրապաշտական)
82. Ակտուալ (Այժմէական)
83. Տակտիքական (մարտավարական)
84. Սոցշինարարութիւն (ընկերվար շինարարութիւն)
85. Պրոլետ (ընչազուրկ)
86. Ակտիւ (գործօն)
87. Թեման (նիւթը)
88. Եներգիա (ուժանիւթ)
89. Լուսժողկոմատին (Լուսաւորութեան-կրթա-կան նախարարութիւն)
90. Սեկցիայի (բաժնի)
91. Դեկրետով (հրամանագրով)
92. Ստատիկ (անշարժ)
93. Ինֆորմբիւրոյին՝ (տեղեկութեան գրասեն-եակին)
94. Ռելսերու (երկաթուղի)
95. Ինքամպիլի (խաղաթուղթ)
96. Ինկուբատորներու (ձուերը արուեստական կերպով տաք պահող սարք)
97. Ցիտատներէն (մէջբերում)
98. Կապիտալ (ամբողջական)
99. Կադրեր (պաշտօնատարներ)
100. Դիրեկտորին (տնօրէնին)
101. Բրիգադիրն (աշխատանքի խումբի վարիչը)
102. Կոմիսար (նախարար)
103. Կոմիսարիատ (նախարարութիւն)
104. Ինդուստրիալ (ճարտարարուեստական)
105. Էպոխային (ժամանակաշրջանին)
106. «Էտապներով» (հանգրուաններով)
107. Վագոնները (գնացքի կառքերը)
108. Կապիտալ (դրամագլուխ)
109. «Ուղղիչ լագերի» (Ուղղիչ տուն)
110. Բիբար (պղպեղ)
111. Տոմատ (լոլիկ)
112. Կամերաներ» (խուցեր)
113. Էներգիա (ուժ)
114. Ապարատը (վարչութիւնը)
115. Կուլակ (հողատէր առեւտրական)
116. Սպեկուլեանտ (չարաշահող)
117. Կոդեքսը (օրինագիրքը)
118. Կրիզիս (տագնապ)
119. Լագերային (բանտային)

2012, Ն. Տարտ. թիվ 4

digitised by A.R.A.R.@

Ս. ՄԱՀՍԷՐԷՃԵԱՆ

ԽՈՀՈՒՄ

ՄՈՄ ՈՒ ԾԱՂԿԵՓՈՒՆՋ «ԲԱԳԻՆ»Ի ԱՐԱՐԻՉՆԵՐՈՒՆ

Ա. ԲԱՐԵՒ. «ԲԱԳԻՆ»

Տարին՝ 1963։ Բնակավայրս՝ Հալէպ։

Քարէն Եփփէ Եեմարանի առաջին դասարանի աշակերտ էի։ Կեանք կոչուած ելարանին մանր սանդխամատերը, որոնց վրայ այնքանագրուած էր մանկութիւն, մնացեր էին փարը, սկսեր էի հարցերը պատանութեան «բարձունքէն» դիտել ու յաւակնութիւններ սնուցանել, որ ա՛լ պէտք է խելահաս համարուիմ։

Շնորհիւ մեր ուսուցիչներուն, դասանիւթերը չլրնացած էին «այսօր դոց սորվէ՛-վաղը մոռցի՛ր»ի դրութիւնը, եւ սկսած էին մնայուն տեղ դրաւել մեր իմացական աշխարհին մէջ։ Այդ դասանիւթերէն մէկը այլեւս մեկի չէր ներկայանար սոսկական «Հայերէն» եզրով, ինչպէս եղած էր նախակրթարանի տարիներուն, այլ կը կոչուէր «գրականութիւն»։ Մեքենագրուած՝ բազմագրուած էջերով դասագիրքն ալ պատրաստուած էր այնպէս մը, որ ուսուցիչներուն ուսուցման շնորհիւ՝ սկսած էինք գրութիւններու հետ ծանօթանալ հեղինակներուն՝ Պեարոս Դուրեանին, Յակոբ Պարոնեանին ու այլ դասականներու, անոնց կեանքին ու մշակած գրականութեան մէջեւ կապին, յարակցութեան, զուգորդութիւններուն։ Աւելի՛ն, մեզի կը թելադրուէր շրջանակնոնալ լոկ տրամադրուած դասագիրքերուն էջերով, այլ փնտռել ու կարդալ նշուած հեղինակներէն այլ ժառանգութիւններ ալ, որպէսզի աւելի՛ լաւ ճանչնայինք զանոնք, աւելի լայնածիր դարձնէինք դիրո՛վ արուեստ կերտողներու մասին մեր ծանօթութիւնները։

Այդ օրերուն, տուներու մէջ հարուստ գրադարաններ չկային (այսօր ալ սկսած են հազուադէպ դառնալ)։ մեր տունը եղած-չեղածը՝ «Արեւելք» օրաթերթի հրատարակած թերթոններէն հաւաքուած-կազմուած քանի մը դիրք էր, քանի մը հատ ալ բարոյական պատմուածքներ լո՛

digitised by A.R.A.R.@

վանդակող հատորներ։ Մեր դասագիրքին մէջ տեղաւորուած հեղինակներուն գործերէն չունէինք, հետեւարար, ընթերցումի նորածիլ ծարաւս կը փորձէի յագեցնել «Գանձերու Կղզին»ի, «Միջնորդ Տէր Պապան»ի ու «Ես Ցանկանք Գործեցի»ի նման հատորներով։

Այդ օրերուն էր, որ ընտանեկան պայմաններու բերումով, ծնողքս բարեկամութիւն հաստատեց Դերձակեան ընտանիքին, ըսել կ՚ուզեմ՝ Հայկազեան վարժարանի երբեմնի տնօրէն Փիլիպպոս Դերձակեանի նորակազմ ընտանիքին հետ։ Բարեկամներու եւ հարազատներու միջեւ այցելութիւններու փոխանակումը ընկալեալ սովորութիւն էր այդ օրերուն. պատկերասփիւռն ու այլ արդի սարքեր չէին դրաւած մարդոց հետաքրքրութիւններն ու չէին մսխեր ժամանակը։

Դերձակեաններուն հետ մեր փոխ-այցելութիւնները երկարեցան աւելի քան մէկ տարուան վրայ, որմէ ետք, ընտանիքիս հետ տեղափոխուեցանք Պէյրութ։ Այդ օրերէն, սակայն, քանի մը քաղցր ու անմոռանալի յիշատակներու ուղուեքաշարին մէջ առանձնապէս կը մնայ «Բագին» դրական ամսագիրին հանդիպումս ու առաջին մտերմութիւնս։

Դերձակեանները կը ընակէին «Նէյէյ» կոչուած թաղամասին մէջ, բազմայարկ շէնքի մը առաջին յարկը։ Առաջին օրէն իսկ, աստիճանները խորհրդաւոր ազդեցութիւն մը ձգած էին վրայս (թերեւս անոր համար, որ յետմիջօրէի ուշ ժամերուն կը հասնէինք հոն ու աստիճանները լուսաւորուած չէին ըլլար)։ Ներսն այ, կոկիկ հիւրասենեակին մէջ, կարծես խորհրդաւորութեան ուրիշ երանգ մը. առաստաղէն կախուած լուսամփոփը այնքան չէր տպաւորեր զիս, որքան սենեակին մէկ անկիւնը գետեղուած սեղանիկի մը վրայ բացուած լուսամփոփը, որուն տակը, իրարու վրայ դիզուած էին ... «Բագին»ները։ Լուսամփոփը կարծէք թէ դիտումնաւոր ՝էրպով տեղադրուած էր այնպէս մը, որ սենեակը մանող մը անմիջապէս աչքերը սեւեռէր անոնց վրայ (հաւանարար նման միտում չկար, բայց այդպէս կը ստացուէր)։

«Բագին»ներու դէզին հետ առաջին հանդիպումիս, պահ մը մնացի զգուշաւոր- չէի գիտեր թէ ի՞նչ էին այդ թերթերը։ Պ. Փիլիպպոս, նկատելով, որ աչքերս սեւեռած էին թերթերուն, էատիարակի մը հոգածու ժպիտով, ու «խելքը մատ մը չօճուխիս հետ դնելով», բացատրեց, որ տարի մը առաջ սկսած գրական թերթ մըն էր, ու հարցուց, թէ արդեօք կարդալ կը սիրէի՞։ Հաստատական պատասխանս բարի ժպիտով մը դիմաւորելով, արտօնեց, որ զանոնք կարդայի։

Լուսամփոփին կողքին դրուած բազկաթոռը այնուհետեւ եղաւ իմ ժամադրավայրս՝ «Բագին»ին հետ։ Ես, որ այդքան ալ հետաքրքրուած չէի երէցներուն խօսակցութեան նիւթերով, այդ բազկաթոռին վրայ գտայ "փրկութեան լաստ" մը, ուր աւելի քան տարի մը շարունակեցի «Բագին»ի ներաշխարհին հետ ծանօթութեանս զարգացումն ու ամրածումը։ Ճեմարանի վերջին դասապահերուս չափ ու անոնցմէ աւելի՛ հաճելի էին այդ պահերը։ Իր «Տղաս» պատմուածքով, Ալրամ Հայկազը դարձաւ նախասիրած հեղինակներէս մէկը, ուրիշներ ալ շուտով ընկերացան Հայկազին. մտապատկերէս ներս թափանցեց այն իրականութիւնը, որ գրող ,՝ոչուածը անպայման մեռած-ծարդի զոհ գացած մէկը չէր, զայն միայն հեռաւոր անցեալին մէջ պէտք չէ փնտռել, այլ կրնար իմ ժամանակներուս ալ ապրիլ աշխարհի վրայ տեղ մը, ինչպիսին էին Հայկազն ու ուրիշներ, որոնք կը ստղանցէին առաջին «Բագին»ներուն էջերուն։

...Այսօր Պրն. Փիլիպպոս Դերձակեանը չկայ, սակայն անոր անունը եւ բնակարանին այդ լուսաւոր անկիւնը ինծի համար զուգորդուած կը մնան "Բագին"ին հետ։

digitised by A.R.A.R.@

ԱՐՁԱԿ

Բ. ՔԻՉ ՄԸ ՄՏԵՐՄՈՒԹԻՒՆ

Տարիներ ետք, երբ կեանքի եւարանին պատանութիւն արձանագրութիւնը կրող սանգխամատերն ալ մնացեր էին վարը ու կը մօտենայի երիտասարդութեան հանգրուանին, «Բագին»ին հետ աւելի խոր ծանօթացման առիթներ ստեղծուեցան Հայկազեան Քոլէճի (այժմ Համալսարան) ուսանողութեանս տարիներուն։ Գրականութեան դասընթացքներուն, անցեալի ու ժամանակակից գրական թերթերուն շարքին, իր կարեւոր տեղն ունէր «Բագին»ը։

Ցաւելեալ ու անմիջական պատճառ մըն ալ ունէի. ինծի հասակակիցներ իրենց տեղը շահած էին «Բագին»ի էջերուն։ Նախապէս, ուշադրութենէս վրիպած էր այն իրողութիւնը, որ «Բագին»ը միայն տարեց գրողներու ժամադրավայրը չէր, այլ հոն տեղ ունէին նաեւ երիտասարդներ՝ գրական իրենց առաջին փորձերը յանձնողներ։ «Բագին»ի էջերուն հանդիպեցայ ձիրք ու աղանդ ունեցող ընկերներու ու ընկերուհիներու արձակ թէ չափածոյ գիրերուն։ Անոնցմէ մէկ քանին մինչեւ այսօր ալ կը լուսաւորեն մեր գրականութեան երկնակամարը, սիրողական պայմաններու մէջ արհեստավարժ գրողի տենդով կը թիավարեն մերթ խաղաղ, սակայն մի՛շտ ալ փոթորկուն ծովերու վրայ։ Այդ սերունդէն մաս մը կարճ ատեն ետք լքեց գրիչը, չհասաւ համակարգիչներու «դարաշրջան», սակայն կը մնայ «Բագին»ի գանձարանին մէջ, իր թողած էջերով վաւերագրեց գրական նորութիւն ու նորարարութիւն. վստահաբար այդ փագանգի էութեան մէջ «Բագին»ը ներկայութիւն է ցայսօր։ (Անթեղուած կրակներ կրնան օր մը վերստին բոցավառիլ. քանի մը օրինակ կարելի է տեսնել նորագոյն «Բագին»ներուն մէջ...)։

Գ. ԴՐԱՑՆՈՒԹԻՒՆ

«Բագին»ին հետ ուղղակի հաղորդակցութեան մէկ այլ «դարաշրջան» ապրեցայ յետ-ուսանողական տարիներուս, երբ Լիբանանի տագնապի առաջին օրերուն, միացայ «Ազգակ»ի խմբագրութեան։ Բաժանուած՝ «Արեւելեան» ու «Արեւմտեան» Պէյրութներու վերածուած երբեմնի «Միջին Արեւելքի Փարիզ»ը ապրեցաւ մթագնումի երկարաշունչ ժամանակաշրջան մը, որ իր խափանարար ազդեցութիւնը ունեցաւ նա՛եւ «Բագին»ին, ինչպէս աշխատանքի գրեթէ բոլոր մարզերուն վրայ (խօսքը չինիչ մարզերուն մասին է, կապ չունի զէնք կոչուած չարիքին հետ, որ իր «ծաղկումը» եւ անախորժ տիրապետութիւնը շարունակեց աւելի քան 15 տարի)։

«Ուղղակի հաղորդակցութիւն» արտայայտութիւնը չեմ գործածեր աշխատակցութեան կամ գործակցութեան իմաստով, այլ ակնարկութիւնս կ՚երթայ, այդ օրերու տարապայման կացութիւններուն բերումով՝ «Բագին»ի երբեմնի խմբագրատան մէջ ... բնակութիւն հաստատելու՝ «Ազգակ»ի անձնակազմի կարգ մը «արեւելեալ» անդամներուն հետ։

«Բագին»ի խմբագրատունը կը գտնուէր «Ազգակ»ի խմբագրատունէն տպարան ճամբուկիսուն, չէնքի մը առաջին յարկին վրայ։ Նախապատերազմեան պերճաշուք խմբագրատունը, ուր տարիներ շարունակ գործած էին հիմնադիր սերունդն ու անոր անմիջական գործակիցները՝ բոլորուած՝ Կարօ Սասունի անուն նահապետին շուրջ, տագնապի տարիներուն հար-

digitised by A.R.A.R.@

կաղբարար վերածուած էր ... պահեստանոցի. «Բագին»ի ու «Դրօշակ»ի թիւերու կոյտերը հապճեպօրէն հոն փոխադրուած էին, շուտով դարաններու վրայ կանոնաւոր ու ժամանակագրական կարգով դասաւորուեցան երախտաւոր երիտասարդ ընկերոջ մը կողմէ, որ, ափսոս, բաւական կանուխ հրաժեշտ առաւ կեանքին. Այս պահեստանոցին սենեակները, նոյնպէս հարկադրաբար, վերածուեցան «Ակդակ»ի անձնակազմի «արեւելքնակ»ներու բնակավայր-ննջարանին, ու այդ պաշտօնը տնձանձրոյթ պահեցին մօտաւորապէս ասնամեակ մը։ Տրուած ըլլալով, որ ես ալ մաս կը կազմէի «արեւելքցիներուն», այդ շրջանին ամէն օր գիշերուան հաւաքածոներու դրացնութեան մէջ։ Ահա թէ ի՞նչ ըսել կ՝ուզէի «ուղղակի հաղորդակցութիւն» ակնարկութեամբ...

Այդ գրացնութենէն մնացած անուշ ու լեղի յիշատակներէն կ՝առանձնանան երկուքը. առաջինը՝ ազատ ժամերուս, հոն գտնուող հին թիւերու էջերուն մէջ խորասուզուելու հաճոյքն էր, հագուադէպ հաճոյք՝ այդ տաժանքի օրերուն։ Երբ անկարելի կը դառնար «արեւելեան» շրջան անցնիլը, երբ անապահովութիւնը, զէնքով ու գինեալներով, նա՛եւ հեռուէն հասնող հրթիռներով պաշարած կ՝ըլլար խմբագրատունն ու ննջատեղին, երբ թաղէն, մինչեւ իսկ շէնքէն դուրս գալը կը վերածուէր պերճանքի կամ արկածախնդրութեան, «Բագին»ի հին թիւերը դոնէ ինծի համար կը վերածուէին առօրեայէն հեռացնող եւ գրական ծովերու կամ լիճերու վրայ նաւարկելու գրօսանքի։ (Ի՞նչ մեղքս պահեմ. այդ ընթերցումները յաճախ ղիս ալ մղած են մտածելու, որ պէտք է գրիչս փորձեմ նաեւ գրականութիւն կոչուող կալուածին մէջ, մինչեւ իսկ քանի մը պատմուածքի ու վիպակի ուրուագիծեր կազմած եմ, համարձակած եմ քանի մը լաւ սկսելու, սակայն չեմ յաջողած հետեւողականօրէն շարունակել, ալ ո՛ւր մնաց վերամշակել, յղկել ու ինքնահամոզումի հասնիլ, թէ գրուածը կրնայ ընդունելի նկատուիլ խմբագրութեան կողմէ. գաղտնիք չէ, որ «Բաղին»ի խմբագրութիւնը միշտ ալ եղած է խստապահանջ, ներկայացուած գրական փորձերն ու ստեղծագործութիւնները չափած է նուրբ ու նրբութիւն թելադրող կշիռքով. չէ նահանջած խստապահանջութիւնը քննադատողներու արշաւներուն առջեւ, որովհետեւ հաւատացած է, որ գրական գործ մը պազարի մէջ մատուցուող ապրանքի չի նմանիր, այլ կը հարկադրէ որոշ մակարդակ, ճաշակ ու նորարարութիւն. ստորոգելիներ ու նախապայմաններ՝ որոնք այսօր շատ կալուածներու մէջ բաւական տուժած են ու նահանջած՝ արդիականութեան ու ազատականութեան թերի ընկալումներուն պատճառով, հայրենիքի մէջ թէ այլուր։

Երկրորդ կարեւոր յուշը՝ այդ օրերէն, տխուր դրուագ մը՝ է, որ կ՝արժէ այստեղ արձանագրել «Բագին»ի էջերէն դուրս բոլորուած պատմութեան դիտանկիւնէն։

1987-ի Փետրուարին, «Արեւմտեան» Պէյրութի կարգ մը թաղամասերը կլանող ռազմական գործողութիւններուն հետեւանքով, Ռաֆթ-Ռաֆթ թաղն ալ առնուեցաւ կրակէ գօտիի մէջ։ Ուշ կիրեր մը, թերթը մամուլին յանձնելէ ետք, երբ թաղին տիրապետող դրաւոյները պահ մը լռեցին ու յաջողեցանք «ննջարան» հասնիլ, ունէինք այն համոզումը, որ նախընթաց նմանօրինակ դրուագներու պէս, գինեալները լոյսին հետ պիտի քաշուէին փողոցներէն։ Կը սխալէինք։ Հոյսը ծագելէն առաջ, բախումները սկսան այնպիսի սաստկութեամբ, որ ոչ միայն քնանալը հոգաւ անկարելի, այլ սարսափելի ապաստանիլ խմբագրատուն-մթերանոցին փողոցէն հեռու ինկող սենեակները, որովհետեւ ուսերու վրայէն արձակուող հրթիռները ազատ երթեւեկի մէջ էին շէնքին շուրջ, վարը՝ փողոցին մէջ, երբեմն կը հարուածէին կողքի պատչգամները,

digitised by A.R.A.R.@

վերի յարկերու պատուհանները։ Քանի մը ժամ ետք, շէնքի բնակիչները բախեցին մեր դուռն ալ ու հրաւիրեցին իջնել գետնայարկի յետսամասը գտնուող պահեստանոցը, որ նախապէս գործածուած էր իբրեւ կարի գործատուն։

Աւելի քան երկու օր ինքնակամ բանտարկութեան դատապարտուեցանք այդ կէս-նկուղային պահեստանոցին մէջ. Լիբանանի պատերազմը ապրողներու համար, նման կայուքիւն անխորհրդաւոր կամ իւրայատուկ չէր, բոլորս ալ նման «ճաշեր» համտեսած էինք տարբեր հանգրուաններու։ Իւրայատուկը՝ երկրորդ օրուան յետմիջօրէին տրուած ահազանգն էր։ Դրացի մը, որ համարձակեր էր քանի մը վայրկեան իր բնականարանը բարձրանալու, մանուկներուն ուտեստեղէն բերելու նպատակով, եկաւ յուր տարու, որ մեր բնակավայրը հրդեհ առած էր...

Վազեցինք վեր. հրձիգ փամփուշտ մը հասած էր դարակներուն վրայ դասաւորուած հաւաքածոներուն, կրակը «ցատկած» էր նաեւ երկրորդ սենեակ մը, ուր «Բագին»ներն ու «Դրոշակ»ները կուտակուած էին գետինը։ Եթէ կրակը տարածուէր, կրնար ամբողջ շէնքը հրոյ ճարակ դարձնել, անկախ դրական գանձարանի մը փճացման վտանգէն։

Այդ օրը սորվեցանք, թէ թուղթի կոյտերը մարելը ինչպիսի տաժանք է եւ ի՜նչ կը նշանակէ անթեղուած կրակ։ Նախնական միջոցներով հրշէջութիւն ընելու պարտաւորուած էինք. դրացիներ տրամադրեցին փոքր կաթսաներ ու դոյլեր, որոնցմով ջուր կրեցինք ու մարեցինք կրակը։ Գոնէ այդպէս կարծեցինք, որովհետեւ, իրը կրակոցներէն ու հրթիռներէն հալածական՝ վերադարձած էինք ներքնայարկի ապաստանարանը, վերստին տրուեցաւ ահազանգը. «Հրդեհը վերսկսած է»...

Եւ այդպէս, հրդեհը քանի մը անգամ մարեցաւ, կարճ ատեն ետք վերստին բոցավառելու պայմանով։ Կրակը «կը պահուրտէր» թուղթերու կոյտին տակ, կը թուէր պարտուած ըլլալ ջուրի սրսկումներէն, սակայն քիչ ետք ջուրը կը շոգիանար ու «պահուըտած» կրակը դարձեալ կը բոցավառէր (ինչպէս որ եղած է մեր ազգային պայքարը...)։

Քանի մը ժամ ետք, երբ ալ մթնցած էր, յաջողեցանք հրդեհը վերջնականապէս մարել։ Մեծ քանակութեամբ թերթ փճացաւ հրդեհին ու «հրշէջներուս» հասցուցած ջուրին հետեւանքով։ սակայն հաւաքածոներն ու պահեստին մեծագոյն բաժինը փրկուեցան։

Գ. ԵՐԱԽՏԱՒՈՐՆԵՐՈՒՆ

Այսօր, երբ արագ ակնարկ մը կը նետեմ «Բագին»ի կիսկատար հաւաքածոյին վրայ, կ՚անդրադառնամ (նոյնը կ՚ընեն, վստահարար, «Բագին»ի բոլոր հետեւորդները), որ գրական այս հանդէսն ալ իր ձեւով արտացոլած է պատերազմական տարիներու վիճակը։ Մերթ եղած են երկարատեւ ընդմիջումի շրջաններ, յետոյ նաեւ ստիպուած եղած է ներկայանալու տարեգիրքի դիմագիծով. կարգ մը ստուար թիւերու մէջ հաւաքագրուած են հայրենի նորագոյն ազատամարտիկներու գրիչի արգասիքներ, որոնք գրականին կոգքին՝ ունին վաւերագրական անփոխարինելի արժէք։

Վերջին տարիներուն, «Բագին»ը գգեցած է նոր դիմագիծ-գունաւորում, տեղի ունեցած է չափանիշներու վերատեսութիւն, «Հին Բագին»ը չկայ, կայ «Նոր Բագին», որ սակայն չէ դադրած «Բագին» ըլլալէ ու կը ճգնի շարունակել հիմնական առաքելութիւնը, պահպանել կամքը՝

digitised by A.R.A.R.@

ջողի իր բազմերես գիրակոտարութիւնը. կամրջում՝ հինին ու նորին, հայրենիքին ու սփիւռքին, հայութեան ու օտարին միջեւ։

«Բագին»ի հաւաքածոներուն, ըսել կ՚ուզեմ՝ նախորդ շրջանի հաւաքածոներուն մէջ թանկարժէք եւ յատուկ տեղ ունին կարգ մը հսկաներու նուիրուած բացառիկ թիւեր։ Մանր հանրագիտարաններու տարողութիւն ունին Դանիէլ Վարուժանի, Միսաք Մեծարենցի, Պետրոս Դուրեանի, Յակոբ Օշականի, Ակսել Բակունցի, Վազգէն Շուշանեանի ու մեր գրականութեան արեւելեան ու արեւմտեան երկնակամարները լուսազարդող անմահներու նուիրուած յատուկ թիւերը, որոնք մերթ գրաւած են ամբողջ թիւ մը (երբեմն այլ յորդած՝ յաջորդ թիւերու էջերէն ներս), կամ՝ թիւի մը մէկ կարեւոր բաժինը։ Տակաւին, «Բագին»ը կարեւոր դերակատարութիւն ունեցած է եւ ունի օտար գրողներու եւ մտաւորականներու «հայացման» գործին մէջ. հակառակ այն իրականութեան, որ մեր ժողովուրդի գաւակները՝ գրասէր կանգուածը, այսօր, «Բագին»ի ծնունդի օրերէն ու սկզբնական տասնամեակներէն չա՛տ աւելի գիւրութիւն ունի օտար հեղինակներու ծանօթանալու իրենց բնագիրէն, այսուամենայնիւ, գրական միտքի կարգ մը ճառագայթները յաճախ կը մնան համեմատաբար սեղմ օղակի մէջ, հետեւաբար, «Բագին»ի կամրջողի այս դերը կը մնայ անփոխարինելի։

Թող այս տողերը ըլլան մամ՝ հիմնադիր ու արդէն պատմութեան անցած փաղանգի յիշատակին, ծաղկեփունջ՝ բոլոր անոնց, որոնք «Բագին»ի առաջին հանդրուաններէն ի վեր կը մնան պատնէշի վրայ, գուրգուրացած են նորերուն ու ինամատարի յանձնառութեամբ կը շարունակեն անգնահատելի այդ դերը, ուղղակի կամ անուղղակի կերպով թելադրելով՝ որ մնայուն արժէք ու գրական ժառանգութիւն կերտելու համար, պէտք է ըլլալ նորութիւն բերող, սակայն առանց հրաժարելու անցեալի մեծերուն կերտած բարձունքները նուաճելու ձգտումէն։

Մարտ. 2012
Լոս Անճելըս

digitised by A.R.A.R.@

ՀՈԾՈՒՄ

ՎՐԷԺ-ԱՐՄԷՆ

ԹԱՐՄ ՄԵԼԱՆԻ ԲՈՅՐԸ...

Մեր ժողովուրդի պարագային, գրականութիւն եւ հրապարակագրութիւն երկուորեակներ են, երբ որակի հետամուտ են: Շատեր հաւանօրէն մեծ գրողներ կ'ըլլային, եթէ «մամուլ»ի բիրտ առօրեան չխամրեցնէր իրենց տաղանդը: Թէեւ, միջագգային բեմի վրայ եղած են մեծեր, որոնք հրապարակագրութիւն ըրած են գրականութիւն ընելու պէս: Այդպէս է, օրինակ, Ֆրանսացի Ֆրանսուա Մորիաքը: Վրէժ-Արմէնի յետադարձ հայեացքը սերունդի մը եւ իր իսկ անցեալին մասին, այդ կը վկայէ: Յամենայն դէպս, եթէ մելանի բոյրով եւ գոյնով գինովնալ չի գիտէր գրիչ բռնողը, ոչ յիշատակելի հրապարակագիր կ'ըլլայ, ոչ ալ վաւերական գրող: Վրէժ-Արմէնի «յուշագրութիւն»ը տիպարային կերպով «սվիւռքահայ»ու նկրտումի պատումն է:

ԲԱԳԻՆ

«Հորիզոն»ի հետ առընչութիւնս շատ հեռուներէն կու գայ...

Կը սկսի «Հունձք»էն՝ մեր դպրոցական պարբերաթերթէն, որուն նախաձեռնեց հինգերորդ դասարանի մեր դաստիարակն ու միաժամանակ Ֆրանսերէնի երիտասարդ ուսուցիչը՝ պարոն Մինաս Գմզմեանը հարիւրամեակի՞) տարին: Աւելցնեմ, որ իրմէ առաջ, չորրորդ դասարանի մեր դաստիարակը՝ պարոն Լեւոն Գալեմքերեանը հրատարակած էր փոքրածաւալ «Մայկեփունջ»ը, որ սակայն մանկապատանեկան թերթ մըն էր, բայց ոչ աշակերտական, այսինքն աշակերտներու կողմէ պատրաստուած չէր: Ահա պարոն Մինասի ճակատագրական բառերը «Հունձք»ի տնդրանիկ թիւի առաջին էջին վրայ.

«Դպրոցական պարբերաթերթի մը վարժարանէն ներս տղոց ջամբուած ուսման մէկ լրացուցիչ մասը պէտք է կազմէ ու տղան ձեւով մը պատրաստէ վաղուան կեանքին:

«Խմբական աշխատանքները տղոց մէջ առիթը կը ստեղծեն ի յայտ բերելու իւրաքանչիւրը իր ձիրքերը զանազան մարզերու մէջ: Ոմանք կը գրադին խմբագրութեամբ, ուրիշներ նշանակուած են մարզական կամ դեղարուեստական թղթակից: Անոնցմէ իւրաքանչիւրը իր վրայ կը զդայ բարոյական պարտականութիւնը միացնելու իր անհատական կարողութիւնները ընդհանուր աշխատանքին»:

Պարոն Գմզմեան զիս այ անդամ էր նշանակեր թերթի խմբագրական մարմնին, կազմուած մեր դասարանի աշակերտներէն: Ցաջորդ տարիներուն բարձրագոյն՝ վեցերորդէն ութերորդ կարգերու աշակերտներս պիտի կազմէինք այդ մարմինը, որուն գրեթէ մնայուն անդամը պիտի հանդիսանայի: Խմբագրական ժողովները պիտի դառնային կարեւոր մէկ մասը դպրոցա-

digitised by A.R.A.R.@

կան կեանքիս, ամենէն դաստիարակչական մասը, քանի որ խմբական աշխատանքի ընթացքին ես պիտի ծանօթանայի նաեւ գործակիցներուս կարողութիւններուն եւ ձիրքերուն, ու հետզհետէ «գլխաւոր» խմբագրի մը դերը ստանձնէի՝ գործերը բաժնելով, բովանդակութեան առաջին նախագիծը պատրաստելով, սրբագրութիւնները ընելով։

Խմբագրել՝ անկասկած պարոն Գմգմեանէն սորվեցայ. ընդունիլ ընկերներուս գրածները, կարդալ, սրբագրել, ընդվզիլ, մերժել, հանդուրժել, հաւաքել, համադրել, դասաւորել, էջադրել, եւայլն։ Մանաւանդ խումբով աշխատիլ, միասի՛ն կատարել այդ բոլորը, եւ միշտ իր համբերատար ներկայութեան՝ վարանումներու, տարակայծութիւններու առեն իրեն դիմելու, իր ցուցմունքը կամ որոշումը ընդունելու կարելիութեամբ (համեստութեա՞մբ)։

Դպրոցական օրերու երջանկագոյն պահերն էին անոնք՝ խմբագրական աշխատանքի տրամադրած պահերս, իրենց յուսախաբութիւններով ու դժգոհութիւններով կամ սրտնեղումներով ու սրտհատնումներով հանդերձ։ Որովհետեւ, այո՛, խմբագիրը ամեն մարդ գոհ չի կրնար ձգել, որովհետեւ, այո՛, ամէն բան կատարեալ չէինք հասներ ընելու, որովհետեւ, այո՛, դրամ չկար, բայց այդ ամենէն ետք, երբ փայլուն ու գունաւոր անուանաթերթը տպարանէն կը հասնէր ու դեռ չչորցած մելանի հոտը այնպէս գգլխի՛չ կերպով կը լեցնէր ռունգերս, եւ կը սկսէինք կցիչով միացնել սթենսիլի վրայ մեքենագրուած ու այլպէս բաղմադրուած իմորատիպ էջերը ու կազմել թերթը՝ այն ատեն ուրախութիւնս չափ ու սահման չէր ունենար։ Սեփական գրութեան լոյս ընծայման առթած հաճոյքը կը նսեմանար խմբագրած թերթիդ հրատարակուիլը տեսնելու երանութեան քով։

«Հունձք»ի առաջին թիւով է, որ ոտք դրի մամուլի էջերուն մէջ՝ դեռ տասնչորս չեղած։ Թղթակցութեան նման շարադրութիւն մը էր, «Ելեկարոնիկ ցուցահանդէս» մեր այցելութեան նուիրուած։ Առաջին անգամ հեռատեսիլ կը տեսնէինք մեր կեանքին մէջ։ Պարոն Գմգմեանի ներածական «Խմբագրականն»էն ետք գետեղուած էր Վահան Թէքէեանի «Ցարութեան շունչն է ահա» քերթուածը, եւ անոր ներքեւ՝ «Ցուցահանդէսը» շարադրութիւնս։

Մեր արաբերէնի ուսուցիչը՝ Քամալ էֆէնտին, որ հայերէն ալ գիտէր կարդալ (Հետագային պիտի տեղեկանայի կարծեմ, որ ծագումով ալ հայ էր), կշտամբելու պէս դիտել տուաւ, որ ես ո՞ւր, Վահան Թէքէեանը ուր... Համեստութեան առաջին դասն էր, որ ինծի կը արուէր այս ասպարէզին մէջ առած առաջին քայլերուս առթիւ. Ըսի՞ արդեօք Քամալ էֆէնտիին, որ նման անհամեմատ յաւակնութիւններ չունէի երբեք, եւ թերթին խմբագիրներէն էի, ճիշդ էր, բայց էջադրութիւնը իմս չէր, ուսուցիչս կազմած էր թերթը։ Այդ պատասխանատուութիւնը ինծի պիտի վստահուէր քառորդ դար մը ետք միայն՝ «Հորիզոն»ի օրով։

Այդ առաջին յօդուածէս ետք, յաջորդ թիւերուն մէջ գրածներս ազգային մտահոգութիւններ կամ հպարտանք արտայայտող նիւթերու նուիրուած էին, ցոյց տալով որքան ուժեղ ազդեցութեանը տակ կը գտնուէի տիկին Մաղկունիին։ Խեղճ տիկին Մաղկունի. որքան նեղացուցինք զինք օր մը, երբ խմբագրութեան կողմէ բողոքի նամակ մը յղեցինք պարոն Գմգմեանին, որովհետեւ մեր նախկին ուսուցչուհին թերթին մէջ աշակերտի մը շատ երկար մէկ յօդուածը գետեղել տուած էր առանց խմբագրութեանս յովէն անցնելու։ Ի՜նչ մեծամտութիւն...

Այնքան լուրջի առեր եմ եղեր «Հունձք»ը, որ երբ առիթով մը անկարդապահութիւն եմ ըրեր, այդ տարուան մեր դաստիարակ ուսուցչուհին իրը պատիժ զիս գրկեր է իմ ամենէն աւելի սիրած բանէս՝ խմբագրութեան ժողովին մասնակցելէ։ Այդ օր, 21 նոյեմբեր 1955, օրատետրիս մէջ կը կարդամ հետեւեալ արձանագրութիւնը.

digitised by A.R.A.R.@

ԱՐԱՄ

«Մ վ սիրելի «Հունձք», այսօրուընէ սկսեալ քեզ կրկին չափով կը սիրեմ...»

Երբոր 1950-ի աշնան Եդիպտոսի վրայ «Սուէզի պատերազմ անունով ճանչցուած» եռակողմանի յարձակումը տեղի ունեցաւ ու մի քանի ամիս տունը մնացինք, եղբօրս հետ սկսայ հրատարակել «Պատկերասփիւռ» անուն պատի թերթ մը. խմբագիրը պարզապէս անգործ չէր կրնար մնալ։

«Հունձք»ի օրերս վերյիշեցի, երբ 2012 յունուար 18-ին առաջին հանդիպումս ունեցայ թոռներուս տարեկից, փոքր խումբ մը աշակերտներու հետ՝ Սուրբ Ցակոբ ազգային վարժարանի բարձրագոյն կարգերէն, իրենց օղնելու որ դպրոցին թերթը ստեղծեն, ինչպէս ինձմէ խնդրուեցաւ անօրէնուհիին կողմէ։ Համակարգիչներու սրահին մէջ եղաւ այդ առաջին «ժողով»ը։ Խանդավառ մանչեր ու աղջիկներ էին, որ մտադրած էին իրականացնել այս ծրագիրը։ «Հորիզոն»ն ալ խոստացած էր այդ թերթը իր էջերուն մէջ յոյս ընծայել։ Տակաւին համացանցի վրայ ալ պիտի գեղեցէին։ Յաջորդ հանդիպումները սկսանք գրադարանին մէջ գումարել, սեպանի շուրջ, աւելի հանգիստ կերպով իրենց բերած թուղթերը մեր առջեւ բանալու եւ տեսնելու համար։ Թէեւ որոշուեցաւ առաջին թիւը յոյս ընծայել մարտի կէսերուն, սակայն «Կայծ»ի առաջին թիւր հասաւ յունիսի սկիզբը։ Կ'երեւակայեմ մեր աշակերտներու խանդավառութիւնը։ Ես յաւելեալ երիտասարդացայ։

Տպուած գիրը, թերթն ու գիրքը անբացատրելի հրապոյր մը ունեցած են ինծի համար մանկութեանս վաղ օրերէն։ Չեմ գիտեր ինչո՞ւ այդպէս էր. թերեւս անոր համար, որ մեր տունը բազում հրատարակութիւններով էր լեցուած, գրքի, թուղթի եւ մերոնի հոտի հանդէպ մասնաւոր յարգանք մը, սիրահարութեան հասնող գգացում մը կը սաւառնէր տան մէջ հինէն ի վեր։ Մեր ննջարանի ապակի դռներով գրադարանին մէջ իրենց պատուոյ տեղը ունէին «Հայրենիք» ամսագիրներու կազմուած հաստափոր հատորները՝ Մեսրոպ մեծ հօրս ժառանգը։ Անոնց կողքին նաեւ հին թիւեր «Դրօշակ»ի, «Մասիս»ի, «Ծաղիկ»ի, «Անահիտ»ի, նոյնպէս կազմուած։ «Ակօս»ները մնացեր էին հատ հատ, ինչպէս «Հայրենիք»ի նորագոյն համարները։ «Բագին»ը պիտի միանար անոնց շատ աւելի ուշ, տարբեր յարկարաժնի, նոյնիսկ տարբեր երկրի մեր գրադարաններուն մէջ, Եդիպտոս հաւաքուած համարները՝ նոյնպէս կազմուած։

Անշուշտ միայն թերթ ու պարբերաթերթ չկար մեր տան մէջ։ Մասնաւորապէս երթալու եւ կարդալիք գիրք փոխ առնելու պէտք չունէինք. կրնայինք մեր ընթերցասիրութեան ամրոցկան յագեցում տալ մեր տան բոլոր սենեակներուն մէջ տարածուած գրադարաններէն, անոնցմէ օգտուելով երկար տարիներ։ Սակայն գրքամոլ էինք մայրս ու ես, ու. իրարու գիրք նուիրելու համար ամէն պատեհութիւն արդարանալի առիթ էր՝ Ամանորին, Զատիկին, տարեդարձներուն։ Հայրս կը սպառնար մեծ խարոյկ մը ընել այդ գրքերով ու միշտ անոր վրայ այրել, բայց յաջորդ առիթին ինք կ'ըլլար նոր գիրք մը կամ պարբերաթերթ մը տուն բերողը։ Մեր տան գրադարանը հարուստ էր նաեւ բառարաններով, որոնք նոյնպէս Մեսրոպ մեծ հօրս օրերէն հասեր էին մեզի։ Անոնց մէջ կային, օրինակ, Նորայր Բիւզանդացիի կամ Մեսրոպ Նուպարեանի ֆրանսերէն-հայերէն, ու Գայտհանի հոմանիշներու եւ Մխիթարեաններու հայերէն առձեռն բառարաններուն նման հրատարակութիւններ։ Իմ առաջին յաւելումը այդ հարստութեան վրայ Մալխասեանի «Բացատրական»ը եղաւ, որուն յուսատիպ նոր, բայց խիզճ հրատարակութեան տիրապետ շնորհիւ Գալուստեանէն շրջանաւարտ եղած ատենս ստացած գրամական պարգեւի մը։

Զգլխիչ էր ինծի համար մտնել «Լիպրէրի Ծերունեան», ներշնչիչ թարմ գրքերու բոյրը ու

digitised by A.R.A.R.@

կանել «Ափիրու»ի կամ «Թէն-թէն»ի նոր թիւը, կամ նախընտրարար՝ կազմուած հատորը, դեկերիլ պարոն Բանիկեանի «Տեղեկ Պուքչոփ»ի նեղ անցքերուն մէջ, թղթատելու մեր սիրած բազմաթիւ «գոմիքս»ները ու ձեռք ձգելու անոնցմէ մի քանին, մանաւանդ եւրոպական մանկապատանեկան գրականութեան, այդպէս՝ դիւրամատչելի պատկերաշարի վերածուած յաւագոյն նմոյշները, կամ անգլիական գրականութեան մեղի ծանօթ հատորները, «Տար-էլ-շարք» գրատունէն դնել Հայաստանէն հասած վերջին գրքերը կամ «Ցուսաբեր»ի գրատունէն՝ թերթի մատենաշարի նորագոյն հատորները, ինչպէս նաեւ Պէյրութի, Փարիզի ու Պոսթընի հրատարակութիւնները։

Այլ ապրիւրնիրէ ալ կը հարստանար մեր գրադարանը։ Արտագաղթող ընտանիքներ իրենց գրքերը կ'ուզէին ակումբին նուիրել, եթէ, իբր թուղթ, կշիռքով՝ հնավաճառներուն չծախէին, կամ «էպպէքիէ»ի մեծ պարտէզի ցանկապատերուն առջեւ ու վրան ցուցադրուող հին գրքերու վաճառորդներուն չյանձնէին։ Երբեմն ես ալ պիտի օգտուէի անոնց ձգած թողօնէն։

Գրելու հանդէպ հետաքրքրութիւնս թերեւս կու գայ նաեւ անկէ, որ մայրս գրական փորձեր կը կատարէր «Ցուսաբեր»ի մէջ, եւ ամէն անգամ որ իր գրածներէն մէկը լոյս կը տեսնէր, ոսնական մթնոլորտ մը կը ստեղծուէր տան մէջ։ Բոլորս ալ մօրս ուրախութեան մասնակից կ'ըլլայինք։

Թերթին ժամանման ակնդէտ կը սպասէր մայրս։ Ամէն յետ միջօրէի, մեր յարկաբաժնի պատուհանէն ան կողովը կախած կ'ըլլար, մէջը՝ նամակատուփի բանալին ու իր մեծ ակնկալութիւնը։ Երբ գպրոցէն կը վերադառնայի, ե՛ս պիտի հանէի թերթը տուփէն եւ չորս յարկ վեր ճամբուս վրայ՝ հապճեպով ալքէ անցընէի անոր չորս էջերը, մտովի նշելով կարդալիքներս, նախքան մօրս յանձնելս, համբոյրիս հետ՝ մեր տան սեմին։ Կարծես առանց թերթի՝ ներս մանելու իրաւունք չունէի։ Մայրս անհամբերութենէն կ'եռար.

- Նորէ՞ն թերթին կէսը կարդացիր, այս որքան ժամանակ կը դնես վեր ելլելու համար։

Հետաքրքրական է իմ մուտքը «Ցուսաբեր»ի էջերէն ներս։ Մինչեւ վերջերս այնպէս գիտէի, որ առաջին գրութիւնս հոն լոյս տեսած էր 1956 դեկտեմբեր 31-ի թիւով, Կաղանդի առթիւ, կարճ, աղօթքի նման բան մը, «Հայո՛ւ Աստուած» վերնագրուած։ Սակայն երբ հին թուղթերուս մէջ մտայ այս գիրքը գրելու պաշար հաւաքելու համար, յանկարծ շարագրութեան տետրակներէս մէկուն մէջ գտայ կորուած ու հոն փակցուած ուրիշ կարճ գրութիւն մը, «Արեւի շողիկը» վերնագրով ու գրուած Մեծ եղեռնի քառասնամեակի ոգեկոչման առթիւ՝ 1955 ապրիլ 24-ի թիւով։ Երկուքն ալ հայերէնի ուսուցչուհիս՝ տիկին Մարկունիի ազդայնաշունչ ոգիէն ներշնչուած...

Նախ ընկ. Գարրիէլ Լազեանն էր, որ պիտի քաջալերէր, որ գրեմ, պարբերաբար ինծի տալով արարերէն յուրեր թարգմանելու կամ մեր գանագան ձեռնարկներու, մասնաւորապէս Երիտասարդաց միութեան հանդէսներու, պտոյտներու թղթակցութիւնները գրելու պարտականութիւնը։ Յետոյ ընկ. Բենիամին Թաշեան կամաց-կամաց աւելի յայն պիտի բանար թերթին էջերը գրածներուս առջեւ, մինչ իր ընկերը, հայերէնի միւս ուսուցիչը՝ պարոն Սարգիս Սահակեանը, որուն այլեւս դպրոցէն դուրս պիտի հանդիպէի, գայլար տանիքին վրայ՝ երբ միասին նարտ կը խաղայինք, անընդհատ ականջս պիտի քաշէր, յիշեցնելու որ միշտ «ուրախ բաներու մասին գրէ՛»։ «Ցուսաբեր»ը իմս գարձաւ ժամանակի ընթացքին, ես՝ «Ցուսաբեր»ինը։ Այնտեղ մէկ յաւ յաղուած հրատարակելէ ու այդ առթիւ շնորհաւորանքներ ստանալէ աւելի մեծ գոհունակութիւն կարծես չկար ինծի համար այդ օրերուն։

2012, Ն. SURP, ՊԻՏ 4

digitised by A.R.A.R.@

Ցօդուածագրութիւնը կիրքի վերածուեցաւ Համալսարանի տարիներուս, երբ հակառակ որ դասերով ու ակումբային պարտականութիւններով ալ բեռնաւորուած էի, եղան շրջաններ, երբ շաբաթական հերթականութեամբ գրութիւն հասցուցի թերթին։

Բայց ի՞նչ կը գրէր 17-18 տարեկան այս պատանին կամ երիտասարդը այդ օրերուն «Ցուսաբեր»ի նման պատկառելի թերթի մը մէջ, ի՞նչ կը համարձակէր գրել։

Գրած յօդուածներէս մէկը, զոր վերնագրեր էի «Ուսուցի՞չ կ՚ուզէք…», արտատպուեցաւ Սփիւռքի այլ թերթերու ալ կողմէ. շնորհաւորութիւններ ալ ստացայ, բայց միւս կողմէ նախկին ուսուցիչներս այն տպաւորութիւնը ունեցան, որ ըսել կ՚ուզէի թէ ալ ատե՛նն է, որ նորեր գան իրենց տեղը։ Բան մը, որ մասամբ ճիշդ էր միայն։

«Կ՚ուզէ՞ք ուսուցիչներ, որոնք արժանաւոր նուիրեալներն ըլլան եւ բռնեն արժանաւոր մեկնողներուն տեղը։ Ձատեցէք յարմարագոյն, եւ մանաւանդ տրամադիր աշակերտները, ազգային վարժարանի մէջ եղած ժամանակ իսկ, գանոնք այդ ուղղութեամբ պատրաստելով։

… Եւ մանաւանդ ինչո՛ւ չզգացնել այդ տղոց ու աղջիկներուն, որ մի՛ վախնաք, անօթի չէք մնար, ոչ ալ մերկ՝ երբ ուսուցիչ ըլլաք…

… Այլապէս՝ մի՛ յուսաք, որ եթէ ազգը դնէք, երկինքէն իջնեն թեւաւոր ուսուցիչներ եւ ընդունին, մանաւանդ կարենան դասաւանդել ազգային մեր վարժարաններէն ներս հայերէն, գրաբար եւ ազգային պատմութիւն։

«Ուսուցի՞չ կ՚ուզէք…», «Ցուսաբեր», 1957-09-02

Այլ յօդուած մը՝ Վենսանին մասին, որ օտար վարժարան կը յաճախէր, բայց կու գար մեզի, որ իրեն հայերէն սորվեցնեմ։ Օր մը ան ալ դադրեցաւ գալէ, որովհետեւ՝

- Հայրիկս չ՚ուզեր որ հայերէնի դաս առնեմ. «Անգլերէն սորվէ, եթէ ՆՈՐ լեզու մը կ՚ուզես սորվիլ. հայերէնը քեզի օգուտ չի բերեր», կ՚ըսէ ան։

Երբորդ յօդուածով մը կ՚արծարծէի նոր սերունդին հայերէն չկտրդալու ողբերգութիւնը, եւ ամբողջ չարք մը առաջարկներ կ՚ընէի, միամտաբար, ինչպէս մինչեւ օրս կ՚ընեմ շատ այլ հարցերու վերաբերեալ՝ դարմանելու համար այդ կացութիւնը, հրաւիրելով, որ մշակութային ու երիտասարդական միութիւնները իրե՛նցը ընեն այս հարցը։

Չորրորդ կարճ գրութիւն մը կ՚արծարծէր տարեց կնոջ մը պարագան, որ տան գրքերը Երիտասարդացի գրադարանին կ՚ուզէր նուիրել, որովհետեւ՝

- Մեր ժառանգորդները դուք էք, հետեւաբար մեր ժառանգութիւնն ալ ձեզի՛ կ՚իյնայ, հայ երիտասարդութիւն։ Տղաս մեկնեցաւ քանի մը տարի առաջ եւ այս գրքերը հետը չտարաւ։ Վաղը աղջիկս ալ պիտի երթայ, ան ալ պիտի մեկնի։

Եւ հինգերորդ մը, «Պահապան հրեշտակ»ը, որ Ժանոյին մասին էր, աւելի ճիշդ իր «տատայ»ին, որ իր հոգածութեան յանձնուած այս հայ տղուն, գուցէ ծնողքէն պատնի, «քանի որ անոնք իրեն կ՚ուզէին հաւատացնել, որ ինք Ֆրանսացի է», հայերէն սորվեցուցած էր ու թելադրած՝ կարդալ «Մուսա տաղի քառասուն օրերը»։

- Ժանո, ի՞նչ գիտես Մուսա տաղի մասին։

- Տատաս ըսաւ «քի» առնեմ կարդամ. շատ աղուոր է եղեր. հոն կայ եկեր ի՛ր ալ պատմութիւնը։ Ի՞նչ կ՚ըլլայ, դանաս «նէ» կու տա՞ս. ինծի ըսած է, որ եթէ հայերուն կռիւներուն մասին գիրք մը գտնեմ, Ֆրանսերէնով, անպայման կարդամ։

Այս տեսակ հարցեր սկսած էին շարչրկել միտքս։ Ու այդ շտրչրկումը այդպէս ալ պիտի շարունակուէր, աւելի ճիշդ՝ կը շարունակուի։

digitised by A.R.A.R.@

Ցօդուածներս գռներ էին, որ իմ ներաշխարհը կը բանային ընթերցողին առջեւ։ Նկատի ունէի յատկապէս տարեկիցներս, որոնց հետ կ'ուզէի բաժնել մաքերս, մտահոգութիւններս, երազներս։ Ցեռոյ նաեւ սկսայ ցանկութիւններու ու առաջարկներս ուղղել երէց սերունդին, անոնց, որոնք կը տնօրինէին մեր հաւաքականութեան առօրեան, մեր ապագային կեանքը։

Կը տեսնէի մեր այդ կեանքը, կը նկատէի որ բարեփոխութիւններու ոլքա՛ն տեղ կար, ու կը գրէի ու կը գրէի, առանց յուսահատելու, եւ միշտ ալ այն ակնկալութեամբ, որ տեղ մը մէկը պիտի լսէր ըսածս ու թերեւս համաձայնէր ինծի հետ։ Նոյն հարցերը տարբեր առիթներու, տարբեր անկիւններէ դիտուած կը վերադառնային, կը տագնապեցնէին զիս, կը շարչարէին միտքս, ու կը յանձնուէին թուղթին։ Անոնք մի քանի առանցքներու շուրջ կը դառնային. հայապահպանում՝ լեզու, գիրք ու մշակոյթ, Հայաստան ու Հայ դատ, հասարակական աշխատանք, աւելի ճիշդ նուիրում այդ աշխատանքին՝ կուսակցութեան ճամբով։ Փակագիծի մէջ աւելցնեմ, որ նոյն այդ հարցերը կ'արծարծէի նամակակից ընկերներուս ղրկած նամակներուս մէջ, անոնց հարցումներ ուղղելով, (այդ հարցումներուն) ի՛մ մտածումներս ալ փոխանցելով, ու իրենց կարծիքները հայցելով։ Անոնցմէ մին Թովմասն էր, Վարդապետեան Թովմասը, որ Ամերիկայէն Վիեննա՝ Միխիթարեաններուն գացած էր հայերէն սորվելու ճիգ մը ընելով։ Մեր տան կանոնաւոր այցելու՝ ինծի գրեթէ տարեկից Հայը Վարդան Աշղարեանէն տեղեկանալով այս մասին, կապուեր էի իրեն հետ ու ոկսեր նամակակցութիւն մը, որ ահա գրեթէ չիսուն տարի է կը շարունակուի, թէեւ՝ անգլերէնով։ Ան լրագրութեան հետեւեցաւ ու այդ ասպարէզին մէջ ալ մնաց ու ծառայեց, աշխատակցելով նաեւ հայկական անգլիատառ մեր մամուլին, ի մասնաւորի Armenian Weekly-ին։

Հայերէնի մոռացման կամ աղաւաղման խնդիրը յատկապէս կը յուզէր զիս։ Եգիպտոսէն արտագաղթի տարիներն էին, ու մեկնող երիտասարդներուն ուղղելով խօսքս, անոնց կը քարոզէի. «Հայերէն խօսիլը ձեզի համար թող արժանապատուութեան հարց ըլլայ, պատուոյ խնդիր»։ Ապա կը շարունակէի «քարոզս». «Հայերէնին հետ, հայերէնին միջոցաւ, հայերէնին համար պահեցէ՛ք մեր մշակոյթը, լաւագոյն ծանօթացէ՛ք մեր գրականութեան եւ արուեստներուն, քաջ գիտցէ՛ք մեր պատմութիւնը...։» Իսկ վերջաւորութեան ալ կը խթանէի, որ «Հարիւր տո. հարիւր հայ» ընտանիքներ կազմեն։

Ուրիշ առիթի մը, միշտ արտագաղթողներուն ուղղելով խօսքս, ափսոսալով, որ մայրիկ իրենց ունեցած հայերէն գրքերը կը լքեն գաղթած ատեն, եւ օրինակ վերցնելով հօր մը պարագան, որ «մէկ քառակուսի մեթր յատակով ու վաթսուն սանթիմեթր բարձրութեամբ սնտուկ մը լեցուցած էր» հայերէն գրքերով՝ հետը տանելու համար, կ'եզրակացնէի. «Գիտցէ՛ք, եթէ անպայման պէտք է երթաք, բայց, ի սէր Աստուծո՛յ, հայ գիրք տարէք ձեզի հետ։»

Մեծ եղեռնի յիսնամեակին առթիւ յօդուածս ընդվզում մը էր, ընդվզում՝ լսելով անմեղ հայ պատանիի մը խօսքը, որ հաւանաբար տունէն իմացած էր, թէ՝ «Ի՞նչ օգուտ ունի հայերէնը, ինչո՞ւ սորվիլ - աւելի օգտակար բաներ կան սորվելիք. ո՞ւր գործածելու համար — ուսման թէ գործի համար օտար լեզուներ կը գործածենք, շուկայի վրայ հայերէն գիտնալով ի՞նչ կը շահինք։» Ցետոյ հարցումը կը դնէի տարբեր ձեւով՝ «Բայց իրապէս, ի՞նչ օգուտ ունի, ինչո՞ւ անպայման կ'ուզենք հայ ապրիլ»։ Ու պատասխանս՝ «Որովհետեւ մեր իրաւունքն է ապրիլ։ Որովհետեւ կէս դար առաջ մեծ անարդարութիւն մը գործուեցաւ մեզի հանդէպ եւ ցարդ այդ անարդարութիւնը չէ վերցուած։»

Կանուխէն համոզումս դարձած էր Զարենցի պատգամը, որ մեր փրկութիւնը մեր հաւաքա-

digitised by A.R.A.R.@

կան ուժի մէջ է։ Երբ Մեծ Եղեռնի յիսնամեակը համազգային կերպով նշուեցաւ, ու այդ առթիւ պասքէթ-պոլի մրցաշարք կազմակերպուեցաւ գաղութի բոլոր մարզական ակումբներուն մասնակցութեամբ, հարց տուի, թէ՝ «Ինչո՞ւ չընդլայնել դաշտը եւ չընդգրկել նաեւ մշակութային մարզը։» Ու կ՚առաջարկէի ունենալ տարեկան երիտասարդական փառատօն մը, բոլորին մասնակցութեամբ։ Բայց ատկէ ալ անգին, Հայրենիք-Մփիւռք յարաբերութիւններու հաստատման, սերտացման առընթեր, կը մտածէի, թէ՝ «Պէտք է քանդել նաեւ այն թումբերը, որ բարձրացեր էին բոլորովին անիմաստ կերպով հայերու եւ հայերու միջեւ, եւ ծով ըլլալու տեղ վերածուեր էինք փոքր-փոքր լիճերու։»

Կուսակցութեան շարքերը դիմող նորընծաներուն ուղղելով խօսքս - եւ կ՚ուզէի, որ չա՛ս ըլլան եկողները, ծառայութեան պատրաստ երիտասարդները - կը գրէի. «Եթէ ոեւէ մէկը կուզայ դաշնակցական ըլլալով փաւք փնտռելու համար, սխալ դուռ կարկած է. այստեղ դափնեպսակներ չեն բաժնուիր, այլ փշէպսակներ, որ հիւսուած են հայութեան սիրտը խոցող փուշերով։» Այո՛, Ֆետայիներու օրինակը ներշնչման մեծ աղբիւր էր եղած ինծի համար։ Երեք տարբեր տարիներ սառանձներ էի մեր տօնակատարած Ֆետայիներու օրուան բանախօսի, աւելի ճիշդ դասախօսի պաշտօնը, ու ժրաջանօրէն ուսումնասիրեր անոնց նուիրումի ոգին, նկարագիրն ու ապրելակերպը, գործունէութիւնը։ Հիմա, շարունակելով նորընծաներուն ուղղած խօսքս, կ՚աւելցնէի. «Այսօր երիտասարդ դաշնակցականը Ֆետայանալու համար յանձնառու պիտի ըլլայ ամէն օր, ամէն ժամ ինքզինքէն մաս մը տալու, ամեն օր քիչ մը մեռնելու, եթէ կ՚ուզէք, կամ թէ՝ ամէն օր շա՛տ մը ապրելու՝ որովհետեւ ի վերջոյ ինչպէ՞ս կարելի է ապրիլ առանց տրուելո՛ւ, առանց տալո՛ւ։ Այսօր տրուելիքը արիւնը չէ ընդհանրապէս, այլ՝ միտքն ու հոգին, շունչն ու քրտինքը, ժամանակը, մանաւանդ ժամանակը, բայց ի հարկին նաեւ արիւնը։»

Մեր վարիչներէն երկուքին վաղահաս մահուան առիթով, երբ ինծի կը վիճակուէր դամբանական խօսելու տխուր պարտականութիւնը, կը շեշտէի նոյն այդ զոհաբերութեան պատրաստակամութիւնը, որ սորվեր էինք իրենցմէ, իրենց օրինակէն։ Մէկը Գրիգոր Գարապաճեանն էր, ծնողքիս տարեկիցներէն, այնքան չէնչող այդ մարդը, որ իր ներկայութեամբն իսկ կ՚առինքնէր քեզ, միւսը Ժիրայր Ճիգմէճեանն էր, որ մեր ծնողներուն ու մեր միջեւ սեղմող սերունդէն էր, որ գիտէր իր խանդավառութեամբ ու գործելու աւիւնով մեզ ալ խանդավառել ու գործի մղել։

Այդ ժամանակ կ՚անդրադառնայի, որ մեր ներշնչման այդպիսի աղբիւր հանդիսացող այս կուսակցութեան պատմութիւնը չէր գրուած, աւելի ճիշդ՝ ընդհատուած էր, քանի որ Հանրապետութեան անկախութեան կորուստէն ետք ոչինչ գրուած էր, ոչինչ ունէինք սորվելու ու սորվեցնելու համար այն մասին՝ «Թէ ինչպէս քառասուն տարի տարագիր հայը հայ պահեցինք, նեմարան, ակումբ բացինք, դիրք ու թերթ հրատարակեցինք, նաեւ ինչպէս Հայ դատ հետապնդեցինք։ Պատմագիրը պէտք է վերակենդանացնէ այս բոլորը, սակայն պէտք չէ մոռնայ նշել սխալներն ու վրիպումներն ալ, որպէսզի գալիք սերունդները զանոնք չկրկնեն. ...Պէտք է գրել ամենայն բարեխղճութեամբ եւ անաչառութեամբ, պէտք է գրել մանաւանդ ներշնչումով, խորենացիի, Վարանդեանի պէս պէտք է գրել ու տալ ամբողջական եւ իրաւ պատկերը...»

Այս բոլոր համոզումներուս, հաւատալիքներուս, երազներուս խտացումը հանդիսացաւ Երիտասարդացի օրուան առթիւ ուղերձս՝ «Մեր դիրը», որ արտասպուեցաւ Արաբկիրի մեր այլ թերթերուն կողմէ, յատկապէս իմ շատ յարգած «Ցառաջ»ի, եւ որուն դրականօրէն անդրադարձաւ Գահիրէի ռամկավար պաշտօնաթերթ «Արեւ»ը։ Բայց չէի կրնար երեւակայել, որ

digitised by A.R.A.R.@

Փարիզէն Շաւարշ Նարդունի «Bravo!» մը պիտի հեռագրէր, իսկ Կարօ Փոլատեան քաջալերական նամակ մը յղէր։ Այս վերջինին պատասխանեցի, որ այդ դրութիւնս սկսած էր խմորուիլ Հելիոպոլսոյ մեր ակումբին մէջ այն գիշեր իրեն հետ մեր հանդիպման ատեն, ու Ս. Վրացեանի «Անհիրալը դռների առջեւ է» յօդուածը գրդած էր, որ ես ալ թուղթին յանձնեմ մտքերս։ Շեշտուելիքը այստեղ այս մտաւորականներուն այդպէս քաջալերական կեցուածքն էր նորերուն նկատմամբ։

Փոլատեան այլապէս ալ ինծի համար ուսուցիչի, առաջնորդի դեր խաղաց։ Ինք «գրոյց»ներու վարպետն էր, ու մղեց գիս, որ ես ալ փորձեմ գրական կամ հրապարակագրական այդ «ժանր»ը, ու առկէ խրախուսուած՝ Գահիրէ ապրած վերջին չորս տարիներուս յաջողեցայ «բռնել» դաղութը այցելող, կամ հոն ապրող, կամ ալ հեռուէ հեռու՝ ինծի նամակով պատասխանող տասնհինգ արուեստագէտներ, գրողներ, գործիչներ, որոնց հետ ունեցած հարցազրոյցներս հաւանարար նպաստեցին, որ ընթերցողները աւելի լաւ ծանօթանան «մեր ականաւորներուն, անոնց կեանքի հանգրուաններուն, սէրերուն եւ նախասիրութեանց, մտածումներուն եւ գաղափարներուն, «այլեւ այդ գրոյցները միջոց մը հանդիսացան «որոնող» երիտասարդին համար, իր իսկ սէրերն ու նախասիրութիւնները, մտածումներն ու գաղափարները յստակացնելու, բիւրեղացնելու համար։ Իւրաքանչիւրի պատասխանին մէջ հարցնողը ինքզինքէն մաս մը կը գտնէ, ինքզինքն իսկ կը գտնէ»։

Գուցէ ամբողջը ինքզինք փնտռելու ճիգ մըն էր, ճիգ մը՝ ճանչնալու սեփական ներաշխարհը։

Գրածներս սակայն կը նեմանային գրելիքներուս քով, այսինքն միշտ մտքիս մէջ գրելու նոր ծրագիրներ կը յառաջանային։ Տեւական նոթեր կ՚առնէի գրպանի նոթատետրիս կամ թուղթի պարբեր չափի կտորներու վրայ, գրելիք յօդուածներուս վերնագիրներ կ՚որոշէի, բայց չէի գոհանար յօդուածներով, կը ցանկագրէի գրելիք գրքերո՛ւս անունները, երբեմն՝ քիչ մըն ալ անդին երթալով համառօտ ծրագիր մըն ալ գրի կ՚առնէի՝ անոնք պիտի ըլլային վէպեր կամ յուշագրութիւններ, նուիրուած ընտանիքիս, ընկերներուս, ապա՝ հայ յեղափոխական շարժման պատմութեան, կամ անոր նուիրուած համայնագիտարան մը, որուն ձեռնարկեցի մի քանի ընկեր-ընկերուհիներ հետս գործի ալ ըծելով, յուսալով որ 1965-ին՝ Դաշնակցութեան 75-ամեակին կը հասցնենք ու մեր՝ երիտասարդներու նուէրը կ՚ըլլայ ատիկա այդ կարեւոր տարեդարձին առթիւ. սակայն, աւա՜ղ, մինչեւ օրս կը սպասէ հրատարակութեան։

Շաւարշ Նարդունիի ուղղուած նամակիս մէջ, շնորհակալութիւն յայտնելով իր քաջալերանքին համար, կը խոստովանէի. «Հայ գրականութեան, պատմութեան, յեղափոխութեան ու լեգուի մասին ի՛նչ յանդուգն յատակագիծներ կը պատրաստեմ ինքս ինծի համար, ապագային անոնց վրայ բարձրարերձ շէնքեր հանելու համար։ Չեմ գիտեր ժամանակ եւ կարողութիւն պիտի ունենա՞մ, գիտեմ սակայն, որ կ՚ուզե՛մ ունենալ։»

Ցանկութիւնները մէկ կողմ, սակայն ունեցած ժամանակս կը խլուէր նաեւ ճարտարապետի առօրեայ գործովս, որով ի հարկէ ապրուստս պիտի հոգայի, ու կուսակցական աշխատանքներովս՝ Պատանեկանի ու Երիտասարդացի մէջ։

Ցարութ Քիւրքճեանին, որուն ծանօթացեր էի հեռուէ հեռու, երբ ինք Ճեմարանի «Ջահակիր»ի խմբագիրներէն էր ու ես՝ «Ռուսաքեր»ի «Երիտասարդական շարժում»-ին, ու այդ օրերուն կանոնաւոր կապի մէջ էինք՝ մեր սրտերն ու մտքերը բանալով իրարու, երանի կու տայի, որ պատմուածք գրելու ատեն ունէր, իսկ եւ դասախօսութիւններ միայն կը գրէի, այն ալ

digitised by A.R.A.R.@

փոխադրակառքերուն մէջ կամ դործէս գոյցուած պահիկներու, ու կը նախանձէի, որ ինչքան ալ նախնական՝ դրական շրջանա՛կ մը կար Պէյրութ, մինչ ես ինքզինքս տառապիօրէն անապատի մէջ կը զգայի։ Փակագիծի մէջ, կը վերյիշեմ Կարօ Մեհեանի միեւնոյն դանդատը, երբ Փարիզ հանդիպեցայ իրեն. լոյսերու քաղաքին մէջ ինք եւս ինքզինք կը զդար անապատի մէջ... Նամակի մը մէջ տակաւին հարց կու տայի, թէ ի՞նչ եմ, ի՞նչ պիտի ըլլամ. իբր ճարտարապետ կ'ուզէի տակաւին ուսանիլ, հեղինակութիւն մը դառնալ ու երթալ հայրենիքս չէնցնել. իբր դրողբանասէր մե՛ծ ծրագիրներ ունէի. իբր գործիչ կ'ուզէի նուիրուիլ նոր սերունդի դաստիարակութեան։ Իսկ մէկ այլ նամակի մէջ՝ ուղղուած Կարապետցին, նոյն հարցերը արծարծելով, ինքզինքս կը նմանցնէի ձիարշաւի մարգիկի մը, որուն կառքին երեք ձի լծուած են, ու ամէն մէկը տարբեր ուղղութեամբ կը փորձէ վազել։

Գրիչ սկսելէս առաջ տարի ետք, 25 տարեկանիս, կ'անդրադառնայի, որ եթէ լոլոր թերթերը, որոնց մէջ յօդուած ստորագրած էի, դիպէի վրայէ վրայ, 30 սմ բարձրութիւն կ'ունենային, սակայն ոչինչ, գրեթէ ոչինչ կը կշռէին. դեռ շատ հեռու էի գրականութեան մէջ իմ ցանկացած բարձրութենէս, հրապարակագրութիւն էր ըրածս միայն։ Պէտք էի յաւ ճանչնալ մարդու հոգին, տկարութիւններս, գօրութիւնները եւ մանաւանդ ճանչնալ հա՛յ մարդը, ծանօթանալ անոր անցեալի սխրագործութիւններուն ու գալիքի երազանքներուն։

Մտմտացած ծրագիրներս միայն սեփական գրելիքներուս չէին վերաբերեր։ Կը զգայի անհրաժեշտութիւնը մեր կեանքին մէջ կարեւոր նորութիւններու ներմուծման՝ յատկապէս հրատարակչական մարդէն ներս։ Անհրաժեշտ կը նկատէի, որ լոյս տեսնէ երիտասարդական ամսաթերթ մը, գրական, պատմական, քաղաքական, մարզական, մշակութային, ընկերային ու գրօսանքի բաժիններով, ու հարց կու տայի ես ինծի, որ կրնայի՞ ես գլուխ հանել նման ծրագիր։ Այլ առիթով մը կը մտածէի, որ հայապահպանման գործին մեծ նպաստ կրնայ հանդիսանալ գեղատիպ շաբաթաթերթ կամ ամսաթերթ մը, փայլուն թուղթի վրայ, գունաւոր նկարներով, հայուն եւ օտարին ծանօթացնելով հայ կեանքը, ու կ'աւելցնէի որ նիւթական զոհողութեան առջեւ կանգ պէտք չէ առնել։ Նման հրատարակութիւններ ունեցաւ մեր մամուլը յետոյ, բայց արդէն ո՛չ իմ ներդրումով, բայց այդ արդէն կարեւոր չէ։

«Հայրենիք» ամսագիրը, որ երեք սերունդի կեանքին մէջ դերակատար էր եղած, կը հաւատայի, որ երիտասարդացնելու առթն էր. ու համարձակեցայ նամակ մը գրել անոր բազմամեայ հիմնադիր խմբագիր, ծերունազարդ ընկ. Թուրէն Դարբինեանին, առաջարկելով, որ ամսագիրը դառնայ հայկական Reader's Digest մը, հանդիսանալով հայութեան կեանքի հայելին, ունենալով նման բաժիններ՝ «Ի՞նչ կը գրեն մեր թերթերը» «դաշնակցական, ոչ-դաշնակցական, հայաստանեան», «Հայ կեանքը արտասահմանի ու Հայաստանի մէջ», «Հայ դատի աշխատանքները» «կարճ տեղեկութիւններով մեր քաղաքական գործունէութեան, պատմութեան, երկրի պայմաններուն, եւայլնի մասին», «Հայերը միջազգային բեմերու վրայ», «Հայ երիտասարդութիւնը», գրական-մշակութային նորութիւններ, վերջապէս հայ մարդը խանդավառող լուրեր, մէկ խօսքով՝ իսկական հայրենիք մը պանդուխտ հայուն համար։

«Վասն հայ գրականութեան» յօդուածս գրելէ ետք մէկ ժամ տեսակցութիւն մը ունեցիր էի այն առեն մեր թերթի խմբագիր ընկ. Սարդիս Ջէյթլեանին հետ։ Այնպիսի լայնածիր ծրագիրներ մէջտեղ նետեր էի, որ ան ըսաւ, որ երբ Հայաստանի Հանրապետութեան վարչապետ ըլլամ՝ այն առեն կ'իրականացնեմ այդ բոլորը... Պետութի՛ւն մը պէտք է գանոնք կատարելու համար։ Ու խօսեցանք առաջադրանքներէս իւրաքանչիւրին մասին, թելադրեց որ յաւատես չըլլամ,

digitised by A.R.A.R.@

իրատես ըլլամ, իրականութիւնը փորձեմ դնահատել ու... չյուսահատիմ։

Քսանմէկերորդ տարեդարձիս առթիւ, որ տարեկից ընկերուհիիս ալ տարեդարձին կը զուգադիպէր, կը խորհրդածէի, խօսքս իրեն ուղղելով, թէ կը տեսնեմ կեանքս օղակ առ օղակ կը յառաջանայ նոր ծրագիրներու, նոր պարտաւորութիւններու՝ ինքնապարտադիր թէ դուրսէն պարտադրուած, նոր նշանակէտերու շղթայ մը կազմելով։ Կը վերջացնեմ մէկ գործս եւ ահա երկրորդին մէջն եմ, առանց որ փնտռեմ զայն. Եւ կը կարծեմ, որ անգործ մարդ չի դանուիր աշխարհի երեսին, եթէ ամէն ոք ի՛նքը ստեղծէ իր ընելիք գործը, փոխանակ սպասելու, որ գործը մանրիկ քայլերով ներկայանայ իրեն։

Ես իմ երջանկութիւնը այդ գործին մէջ կը տեսնէի՝ «հասարակական աշխատանք մը կատարել ու անդրադառնալ, որ օգտակար կ'ըլլամ՝ երջանկութիւն է», կը գրէի։

Ցարութին ուղղուած նամակի մը մէջ, «աղուոր բան մը գրելը, գրել կարենա՛լը՝ երջանկութիւն է, աղուոր բան մը կարդալը՝ նոյնպէս։»

Կարդալով Շիրազին այն տողը, որ «ոչ մէկին իմ հոգին պարտ չմնայ ոչ մի բան», իրեն կը գրէի, թէ որքան նոյնը կը զգայի ես ալ, որքան կ'այրէի այն մտքով, «թէ պարտքս չվճարած կրնամ հեռանալ աշխարհէն, եւ թէ կ'ուզէի, որ ապրած իւրաքանչիւր վայրկեանս դառնայ լո՛յս՝ ուրիշին համար, դառնայ կարկաչ սիրոյ, ախորժալուր երգ, ամոքիչ սպեղանի։»

Վերջապէս շատ էի տպաւորուած Համօ Օհանջանեանի տապանագրին վրայ գրուած հետեւեալ երեք բառերով՝ «Ապրեցաւ ինչպէս քարոզեց»։ Ապագայ կնոջս ուղղուած նամակի մը մէջ կը գրէի. «Երանի՜ թէ օր մը ես ալ նոյն դնահատանքին կարենամ արժանանալ եւ կարենամ յարգած ըլլալ մարդու, հայու եւ ամուսնի իմ բոլոր յանձնառութիւնները, մանաւանդ չհեռանամ աշխարհէն Արտաշէս Ա.-ի խօսքերով՝ "գործս կիսատ մնաց..."., այլ կարենամ գործս շարունակողն ալ պատրաստել իմ եւ այլոց գաւակներէն։»

Գաղափարական դաստիարակութեանս մէջ կուսակցական զեկավար բազմաթիւ ընկերներ, հեռու կամ մօտիկ, իրենց գերը ունեցած են անկասկած, սակայն երեք անձեր յատուկ պէտք է նշեմ, երեքն ալ կապուած «Ցուսարեր»ի հետ։

Առաջինը Գաբրիէլ Լազեանն է. Ցունաստանէն եկած էր Գահիրէ, իր կնոջ, նոյնպէս կուսակցական, տիկին Նաթալիին հետ, որ ծագումով յոյն էր, ամբողջովին հայացած, այն աստիճան, որ ամուսնոյն օգնած էր նոյնիսկ իր խմբագրական աշխատանքներուն մէջ։ Մեզի համար ընկ. Լազեան «Ցուսաբեր»ի խմբագիրներէն մէկն էր, պարբերաբար յօդուածներ կը ստորագրէր, բայց կ'ենթադրեմ ինքն էր լուրերու պատասխանատուն։ Չէինք գիտեր, գոնէ մենք, մինչեւ իր մահը, որ շուրջ քսան տարի Հ.Ց.Դ. Բիւրոյի անդամ էր։ Հանդէսներուն կը խորշէր առջեւի շարքի աթոռներուն վրայ նստելէ։

Ի՛նք հիմնած էր Հ.Ց.Դ. Երիտասարդաց միութիւնը, ու հօր մը պէս կը հետեւէր գաւակին քայլերուն։ Ժպտադէմ ու գիւրահաղորդ մարդ էր, բոլորս որեւէ ատեն որեւէ խնդրով կրնայինք հետը խօսիլ։ Մնողքս վերջին տարիներուն նաեւ ընտանեկան բարեկամութիւն էին հաստատած Լազեան ընտանիքին հետ, ու ինծի համար մեծ իմաստ ունէր գտնուիլ նման անձի մը մտերմութեան մէջ։ Ցոգնիլ չէր գիտեր։ Անոնցմէ էր, որոնք իրենց գլխաւոր աշխատանքով կ'անցընեն։

Ինքնագիրներու յուշամատեանիս մէջ իրմէ հետեւեալ գիրը կը մնայ.

«Խօսքը առանց գործի մեռեալ է... նշանակութենէ զուրկ է։ Քիչ խօսիլ եւ շատ գործել, ահա նշանարան մը ամենքիս համար»։ 6-6-55 Գաբրիէլ Լազեան

2012, Ծ. ՏԱՐԻ, ԹԻՎ 4

digitised by A.R.A.R.@

ԱՐՁԱԿ

Երկրորդ անձը ընկեր Վահանն էր, Նաւասարդեա՛ն Վահանը, որ օր մը յանկարծամահ եղաւ, երբ ես դեռ 10 տարեկան չէի եղած։ Ճաշորդ առաւօտ դոյժը դպրոց առնողը ես էի, գէթ իմ դասարանս ինձմէ պիտի գիտնար, եւ եթէ աշակերտներուն մօտ ընկ. Վահանի մահը մասնաւոր հակազդեցութիւն մը պիտի չձգէր, մեր նախակրթարանի ֆրանսերէնի ուսուցչուհին՝ տիկին Դուրեան ափերը այտերուն զարնելով «Վա՜խ, վա՜խ» պիտի գոչէր, «մեծ հայ մը կորսնցուցինք։»

Մեր մատենագրութեան ուսուցիչը՝ պարոն Կոստանդեանը, ատիթով մը, խօսելով Եղնիկ Կողբացիի մասին, զայն Ե. դարու Վահան Նաւասարդեանն էր կոչած՝ իր կուռ ոճին, հակաճառելու արուեստին եւ դեռ ով գիտէ ինչ-ինչ արժանիքներուն համար։ Նաւասարդեանը չէր, որ Ե. դարու մատենագրին կը նմանցնէր, այլ հակառակը... Եւ եթէ Եղնիկի «Եղծ աղանդոց»-էն հատուածներ միայն կարդացած էի գրաբարի դասին համար, Նաւասարդեանի վերջին տարիներու իմբագրականները յափելով կը կարդայի, հմայուած անոր ոճէն ու հակաճառութեան արուեստէն։

Զինք յաճախ կը տեսնէի, երբ վերի յարկի իր բնակարանէն կու գար իր կնոջ՝ ընկ. Հերսիլիայի հետ թեւանցուկ, յուշիկ քայլերով՝ թէյ մը առնելու դալար տանիքին վրայ, կամ ալ երբ իմբագրատուն մտնէի, իմբագիրներու մէջ-մէջի լացուող դրասենեակներէն վերջինին մէջ զինք կը նկատէի՝ գլուխը հակած առջեւի թուղթերուն ու թերթերուն վրայ։ Հետը խօսելու առիթ կրնամ ըսել, որ չէի ունեցած։ Իր համբաւաւոր ճառախօսութիւններն ալ չեմ ունկնդրած, լացի մէկէն, որ թեմական ընտրութիւններու նախօրեակին արտասանեց, գուցէ վերջին անգամ։ Մակայն իր ազդեցութիւնը մեր բոլորին վրայ անուրանալի էր։ Ակնածանք մը կը զգայինք, երբ զինք մօտէն կամ հեռուէն տեսնէինք։ Ո՞վ կրնար գանգատիլ, որ շուրջ 40 տարի ան Բիւրոյի անդամ էր եղած։

Իր մահով, շարքերը յանկարծ պարապ մը զգացին իրենց գլխուն վերեւ։ Իր յուղարկաւորութիւնը գաղութի կեանքին կարեւոր իրադարձութիւններէն մէկն էր։ Սուրբ Գրիգոր Լուսաւորիչ եկեղեցին ու անոր բակը կը յորդէր հայութեամբ, համակիր կամ «հակառակորդ»։ «Ի վերին Երուսաղէմ»ը, որ հարսը՝ Ագապին երգեց, այդքան յուզիչ չէր լսուած թերեւս, այդքան մորմոքով։ Ցետոյ գուրսը հաւաքուած ժողովուրդին առջեւ խօսուեցան գամբանականները։ Ես՝ գանգակատան սիւներէն մէկուն կողքին ծուարած, կը հետեւէի, ու կարծես մինչեւ հիմա ականջներուս մէջ կ'արձագանգէ ընկ. Գրիգոր Պալրգճեանի խօսածը։ Ի գուր չէ, որ շրջակայ տեղացի բնակիչները հարց կու տային, թէ «ո՞վ է մեռնողը, հայոց թագաւո՞ր»։

Երրորդ անձը Բենիամին Թաշեանն էր։

Կրնամ անվարան խոստովանիլ, որ իմ ճանչցած գործիչներէն ի՛նք եղաւ գիս ամենէն աւելի տպաւորողը, զաստիարակողը, թրծողը։ Ինք թերեւս ատկէ լուր չունէր։ Իր անսահման համեստութեան մէջ գուցէ չէր իսկ կասկածեր, որ իրմէ աւելի փայլուն դէմքերու ներկայութեան դաշնակցական պատանին զի՛նք պիտի փնտռէր, ի՛ր խօսքը պիտի ունկնդրէր, զի՛նք պիտի դարձնէր իր մատափարը։

Բենիամին Թաշեան հրապարակագրութիւնը վերածեց արուեստի։ Այլ պայմաններու տակ թերեւս դառնար անուանի երգիծաբան, մեր պայմանները զինք վերածեր էին իմբադրի։

Իր սրամտութիւնը տեւաբար կը նկատուէր իր դրաւոր թէ բանաւոր խօսքին մէջ։ Իր հետ ունեցած հարցազրոյցիս մէջ, ան ինքզինք կը բնութագրէր հետեւեալ ձեւով. «Իմ ծնած տարիս երեք կարեւոր դէպքեր պատահած են. նախ՝ Պանք Օթոմանի գրաւումը, երկրորդ՝ սատիկ

digitised by A.R.A.R.@

երկրաչարժ մը, երրորդ՝ աննախընթաց ձիւն-ձմեռ։ Ասոր համար է, որ խառնուածքով,- բայց միայն... խառնուածքով,- յեղափոխական եմ, ընութեամբ՝ յարաչարժ, բնաւորութեամբ՝... պաղ-գաւակ։» Բայց ասիկա ինքզինք հեղնելու ձեւ մըն էր միայն. ամենեւին պաղ-գաւակ չէր ինք, քշախօտ ըլլալով հանդերձ։ Միւս կողմէ՝ պէաք էիր կարենալ թափանցել իր էութենէն ներս՝ մանելու համար իր հարուստ ներաշխարհը, ու հաղորդակցելու համար իրեն հետ։

Հայ լեզուի հմուտ, հայ գրականութեան քաջածանօթ այս համեստ մարդը կ'աւելցնէր նաեւ, որ «որեւէ վկայական չունիմ, բացի կարծեմ մանկապարտէզի վկայականէս», հակառակ անոր որ յանախած էր Աստափազարի կեդրոնական վարժարանը ու Պոլսոյ Հինգլեանի Նոր դպրոցը. «սակայն ո՛չ մէկը աւարտած եմ... կամքէ անկախ պատճառներով, այսինքն ո՛չ թէ բթամիտ ըլլալուս համար, այլ ճակատագրական դէպքերու հետեւանքով. երուանդ Սրմաքէշխանլեանի պէս, իմ ալ լաւագոյն դպրոցս եղած է ինքնաշխատութիւնը»։

Կ'ենթադրեմ, որ դիւրին չէր եղած իր կեանքը։ Ինք չէր խօսեր այդ մասին, գոնէ ես բան չէի լսեր, սակայն շշուկներ եկած էին ականջիս, որ կինը հիւանդ էր, գուցէ ջղային կամ հոգեկան հիւանդութիւն մըն էր ունեցածը։ Ունէին նաեւ մանչ մը, որ մեզի համար կատարեալ անծանօթ մըն էր։ Անգամ մը միայն իրենց տունը երթալու առիթ մը ունեցայ՝ գիրք մը կամ մի քանի գիրք գնելու համար,- այո՛, անյայտ գրավաճառ ալ էր ան, բայց ո՞վ գիտէր այդպէս ըլլալը։ Դուռը բացողը տիկին Թաշեանն էր, որ առաջին անգամ կը տեսնէի, իսկ գիս ընդունողը՝ ի՛նքը, տան հաղուստ կապուստո՞վ թէ ներքնագգեստներով, հիմա յստակ չէ մտքիս մէջ։ Ան գիս տարաւ իր «գրատուն»ը, որ տան սենեակներէն մէկն էր, ուր ոչ մէկ կարասի կար, բայց դէզերով գիրքեր՝ մերկ սահմանակամածին վրայ շարուած։ Եթէ միջոցը ունենայի՝ հարիւրաւոր գրքեր կրնայի յափշտակել, տանիլ տուն։ Աւի՜ ուզածներս, ինքն ալ քանի մը հատ ի՛ր կողմէ նուիրեց ինծի։

Ես գինք իբր խմբագիր ճանչցայ, ուրիշներ տեսած էին իբր ուսուցիչ. ի հարկէ իր անունը մեզի ծանօթ էր դպրոցական մեր օրերէն՝ որպէս մեր «Հայկարան» դասագրքերու շարքին հեղինակը։ Սպիտակահեր գլուխն օրն ի բուն գրատեղանին հակած աշխատողն էր ան։ Թաշկինակը ՝ՀՀին շուրջ՝ քրտինքը ծծելու համար, դիմանալով տաքին, անտեսելով ադմուկը,- չէ՞ որ արդէն բաւական ծանր էր յողուութիւնը,- ան չեմ գիտեր քանի՛ ժամ կ'անցընէր իր խուցին մէջ՝ ութը՞, տասը՞, տասներկո՞ւ։ Հարցնո՞ղը ով էր. կարծես անդիր օրէնք ըլլար, որ հայ թերթի խմբագիրը իր սեղանին առջեւ պիտի գտնուէր օրուան որ ժամուն այ որ մանէիր խմբագրատուն։

Ան հաւատացած էր, որ իր խմբագրած թերթը «դագեթա» չէ, պէտք է գոնուի առաքելութիւն ունեցող օրգանէ մը պահանջուած բարձրութեան վրայ։

Կուսակցական էր, բայց ոչ կուսակցամոլ, իրեն համար չկային կուսակցական շահեր, այլ միայն ազգային շահեր։ «Մամուլ» սիւնակին մէջ, նոյնիսկ երբ իր սուր գրչով քաշքշուքներու կ'ենթարկէր ռամկավարները, հնչակեանները կամ հայ համայնավարները, կ'անդրադառնայինք, որ չէր դադրիր գոնոնք սիրելէ որպէս իր ազգին մասնիկները։

Մօտէն կը հետեւէր հայրենի գրականութեան ու կ'աշխատէր առաւելագոյն չափով գայն ծանօթացնել Սփիւռքի հայութեան։

Հաճոյք էր գիտել խմբագրատեղը երբ կը սրբագրէր։ Վարժ որսորդի մը պէս կը կլակէր բոլոր աւելորդ ատոյակէտներուն ու լուութիւնն վրայ, անոնցմէ ոմանց մնացածներն ալ իրենց յարմար տեղերը դնելով։ Աւելը ձեռքին, մայրենիքի սուրբ տաճարէն դուրս կը հանէր «փարիսեցի» բառերը, ածականները մանաւանդ, որոնք կը ծանրացնէին, կը դժուարացնէին խօսքը։ Կը խուզէր, կը կոկէր երկար նախադասութիւնները, կը միացնէր, կը շաղկապէր, կը դիմէր իր

digitised by A.R.A.R.@

անդաւանան օգնականին՝ մկրատին օգնութեան։

Արդարեւ, «Ցուսաբեր»ն էր, որ ընտանեկան յարկէն եւ ազգային վարժարանէն ետք, հայերէնի հանդէպ ինծի սէր ու ակնածանք ներշնչելով, կը դառնար հայեցի կրթութեանս համալսարանը։ Իր լեզուական նշմարները՝ «Թիւրն ու թերին» այդ համալսարանի լեզուի, ուղղագրութեան ու քերականութեան դասերս էին։ Այս ու մի քանի այլ շարքերը, առանձին հատորով հրատարակուած, մինչեւ օրս ինծի ուղեցոյց կը հանդիսանան։ Ափսոս, որ իր այդ ամբողջ վաստակէն հինգ փոքր հատորներ միայն լոյս տեսան, եթէ չեմ սխալիր։

Կուսակցական ժողովներու մէջ թէ հրապարակաւ, ան կը քաջալերէր նոր սերունդի գրական ձիրքերը։ Աւելի քան տասը տարի է, որ հանգստեան կը կոչուէր, նորեկի մը զիջելով իր աթոռը, բայց պայմաններու բերումով միշտ կը ստիպուէր վերստանձնել իր պաշտօնը, երբ նորեկը կը հրաժարէր, կը մեկնէր, ինք մնալով միշտ միեւնոյն անկաշառ, անբասիր, ծառայելու պատրաստ համեստ զինուորը, իր բառերով՝ «վարժապետ մարդը»։

Հարցազրոյցիս վերջաւորութեան հարցուցի իրեն, թէ երիտասարդութեան ուղղելիք պատգամ մը ունէ՞ր։ Ցիշելով ու կրկնելով երէց ընկերոջ մը պատասխանը, երբ ի՛նք իր կարգին առեւնին նոյնը հարցուցեր էր անոր՝ «պատգամը դուք ձեր մէջ փնտռեցէք», ան ըսաւ.

- Եթէ կ՚ուզէք, որ անպատճառ բան մը աւելցնեմ իմ կողմէս, գժգոհ եղէք դուք ձեզմէ, ո՛չ թէ ուրիշներէն։ Ունեցէք ներանձնական գժգոհութիւն, բայց ոչ՝ արտանձնական։ Առաջինը յառաջատար ուժ է, երկրորդը՝ յետատար, եթէ կարելի է այսպէս ըսել։ Ո՛վ որ գոհ է ինքն իրմէ, չի յառաջդիմեր. կը յառաջդիմէ ա՛ն, որ գժգոհ է իր անձէն, ունեցածէն, տուածէն, նոյնիսկ տալիքէն։»

Ցուշամատեանիս մէջ իր արձանագրածն ալ ականջի օղ ըլլալիք խօսք է.

«Ոգին իրականութիւն մը ըլլալով հանդերձ երազ մըն է, երազ մը ըլլալով հանդերձ իրականութիւն մըն է։ Եթէ միայն երազ մը ըլլայ, մաս պիտի չկազմէ կեանքին։ Եթէ միայն իրականութիւն մը ըլլայ, մենք այլեւս հասնելիք տեղ մը պիտի չունենանք։

«Ձգտիլ հասնիլ ոգիին՝ պարտք մըն է եւ միաժամանակ իրաւունք մը։

«Մենք այդ պարտքին ծառան ենք եւ այդ իրաւունքին՝ ստրը։

Բ. Թաշեան 1/9/54»

Ահա այդ ոգին ներշնչող մտաւորականն էր Բենիամին Թաշեան։

ԻՄ ՈՒՂԵՊԱՏՈՒՄԸ

(Հեղինակին յուշագրական անտիպ հատորէն, հատուած՝ մամուլին նուիրուած գլուխէն)

digitised by A.R.A.R.@

ՆԱՐԻՆԷ ՊԵՏՐՈՍԵԱՆ

ԿՈՍՏԱՆ ԶԱՐԵԱՆԸ ԽՈՐՀՐԴԱՀԱՅ ՄԱՄՈՒԼՈՒՄ

Նշանակալի է Կոստան Զարեանի դերը անցեալ դարի հայ մամուլի պատմութեան մէջ։ Մամուլում սփռուած է նրա ողջ ժառանգութիւնը՝ յուշելով ինչպէս հետաքրքրութիւնների, իմացութեան սահմանները, այնպէս էլ ներկայացնելով մաքի անպարագծելի ընդգրկումն ու բազմաժանր ստեղծագործութեան գրեթէ գերակշիռ մասը՝ բանաստեղծութիւններ, գեղարուեստական պատկերներ, գրական գիմանկարներ, խոհագրութիւններ, գրաքննադատական, թատերագիտական, մշակութաբանական բնոյթի յօդուածներ, իսկ Պոլսում նրա հրատարակած Մեհեան (1914թ.) եւ Բարձրավանք (1922թ.) հանդէսները մէկ անգամ չէ, որ իրենց արժանի գնահատականն են գտել ուսումնասիրողների կողմից։ (Առանձին չէր հրատարակեր, կային Օշական եւ ուրիշներ - Բ.)։

Խորհրդահայ մամուլին Զարեանի մասնակցութիւնը կարելի է բաժանել երկու շրջանի՝ 20-ական եւ 60-տկան թուականներ։ 1923թ-ին, ընդառաջ դնալով կառավարութեան կողմից հայ մատուռականութեանը հայրենիքում համախմբելու հրաւէրին, գրողն ընտանիքով տեղափոխում է Խորհրդային Հայաստան։ Հանդէս է գալիս Պայքար, Խորհրդային Հայաստան, Նոր Ակօս լրագրերում, Նորք հանդէսում։ 1924թ. հեռանում է երկրից եւ մինչեւ 1960թ. ապրում է Եւրոպայում՝ չդադարելով մասնակցութիւն ունենալ հայրենիքի մատուռ կեանքին։

Կոստան Զարեանի 1920-ական թթ. հրապարակումները խորհրդահայ մամուլում հիմնականում վերաբերում են նորաստեղծ երկրի ոգեղէն կեանքի ձեւաւորմանը։ Նրան հետաքրքրում են մշակութային կեանքի տարբեր ոլորտները՝ ժողովրդական արուեստ, պարարուեստ, գրականութիւն, թատրոն, կերպարուեստ։ Ամէնուր արտայայտում է գրողի հարուստ իմացականութիւնը, հայ եւ համաշխարհային մշակոյթի դերագանց ուսումնասիրութեամբ կրթուած մաքի աղնուական գրաւչութիւնը։

Զարեանի «էսքիզ»ները ոչ միայն դիտարկումներ ու խոհագրութիւններ, այլեւ փոքրածաւալ ուսումնասիրութիւններ են, որոնցում վերլուծարտնի յստակ քննութիւնը ներքուստ յուսաւորուած է արուեստագէտի ոգեցկազարդող հայեացքի աւկայծումներով։ Զարեանն ընդգրկուն մի հայեացք է նետում մշակութային իրողութեանը, ստեղծում արուեստի գործչի ամբողջական դիմանկարը, դիտարկում եւ ընդհանրացնում համաշխարհային մշակոյթի համապատկերում, ապա մասնաւորում խորհրդահայ իրականութեան մէջ։ Իր իդէալն ու գերագոյն

2012, Ծ. ՏՄԴՀ, թիւ 4

digitised by A.R.A.R.@

նպատակը մէկն է՝ ստեղծել «արուեստի հայկական ոճ» կամ «հայ արուեստը» (ընդգծումն իմն է — Ն. Պ.)։ Դա, ըստ Զարեանի, իրագործելի է մշակոյթ-պետութիւն կապի պարագայում։ Անժխտելի իրողութիւն է, որ իւրաքանչիւր ժողովուրդ աշխարհին է ներկայանում իր ազգային դիմագծով, անկրկնելի, ուրոյն մշակոյթով, իւրօրինակ ճաշակով եւ ոճով։ Իսկ երբ մի ազգ կորցնում է աշխարհին նայելու իր հայեացքը, կեանքն ապրելու, զգալու եւ վերարտադրելու իր կերպն ու կարողութիւնը, փորձում է նմանուել, ընդօրինակել օտարին, անիուսափելիօրէն ենթակայ է փոշիացման, քանզի ինքն իրեն զրկում է սեփական իդէալներից, մտաւոր ու հոգեւոր ուժից, դիմակայելու եւ գոյատեւելու կարողութիւնից։ Այս դիրքերից է դրողը քննում արուեստի դերն ու նշանակութիւնը խորհրդահայ կեանքում «ժամանակակից արուեստը» էսսէում։ Այստեղ Զարեանը ներկայանում է ոչ միայն որպէս մշակութաբան, այլ նաեւ որպէս տնտեսագիտութեան քաջահմուտ գիտակ՝ հեռեւելով «հաճելին օգտակարի հետ» սկզբունքին։ Վերլուծելով արաերկրի փորձը, Հայաստանի պատմաքաղաքական անցեալն ու ներկան, աշխարհագրական, բնակլիմայական, ընկերա-անտեսական եւ բազում այլ պայմաններ՝ առաջադրում են մշակոյթի եւ ժողանտեսութեան զարգացման հեռանկարային ու իւրօրինակ մի ծրագիր։ Գրողն անշուշտ խրախուսելի է համարում «արտասահմանի պարոնների» հայրենիքին «մի որոշ ծրագրով, գործնական առաջարկութիւններով» ծառայելու մղումը, սակայն վտանգաւոր է դիտում դրանց անփոփոխ կիրառումը Հայաստանի դիւղերում։ «Ուսա՛ ինչ անենք»,- հարցնում է գրողն, ու առաջարկում զարկ տալ արհեստագործութեանը։ «բացուելիք արհեստանոցները միատեսակ չեն կարող լինել ամբողջ երկրում. ամէն մի գիւղ պիտի օգտագործի իր տեղական միջոցները եւ տեղական ոճը» , ինչը կը նպաստի արտերկրում նրա հանդէպ հետաքրքրութեան մեծացմանն ու արտահանմանը։ Անհրաժեշտ է արհեստագործութեանը հաղորդել նոր շունչ, նոր ժամանակների ոգի՝ օգտուելով մշակման նորանոր միջոցներից, ընդլայնելով դրանց կիրառման ոլորտները, բարձրացնելով որակը եւ այլն։ Կատարելագործելով արհեստագործութիւնը՝ կը խթանուեն, ինչպէս կիրառական արուեստի այդ ճիւղերը, այնպէս էլ տնտեսութեան զարգացման նախադրեալները, կ՝աճի հետաքրքրութիւնը մեր երկրի, ժողովրդի, նրա մշակոյթի հանդէպ, երկիրը կը դառնայ զբօսաշրջութեան հետաքրքիր ու հեռանկարային կենտրոն, եւ, որ ամէնաէականն է, «նիւթականից դուրս, այդ արհեսաանոցները հայ ժողովրդական արուեստի զարգացման տեսակէտից կարող են խաղալ հսկայ գեր։ Ամէն մի ժողովուրդ դոյութիւն ունի այնքան, ինչքան նա դրսեւորել է իր սեփական ոճը. Հայ ժողովրդական արուեստը կարող է բանալ ահագին կարելիութիւններ հայ հանճարը երեւան բերելու համար։ Նա ցոյց կը տայ ուղիներ, որոնք փակ են անհատ արուեսատագէտների համար, նա կը զարգացնի ճաշակը, ու կը դրսեւորէ վերջապէս մեր ազգային դէմքը»։

Ազգային դիմագիծն ամբողջականացնելու գլխաւոր եւ ամէնակատարեալ միջոցը «հայ թատրոնի» ստեղծման հարցն է մասնաւորապէս նոր գաղափարախօսութեան, նոր հասարակակարգի պայմաններում։ Փակագծերում նշենք, որ թատրոնը մշտապէս եղել է գրողի՝ հասարակութիւն-մշակութային կեանք փոխյարաբերութեան գիտարկումների առարկան։ Իր առաջին հրապարակումները թատրոնի մասին նա արել է դեռ Պոլսի «Ազատամարտ» օրաթերթում (1910 թ.) եւ «Մեհեան» հանդէսում (1914 թ.), իսկ խորհրդահայ մամուլում հայ թատերական կեանքի կազմակերպման ու հետագայ զարգացման հեռանկարներին անդրադարձ՝

digitised by A.R.A.R.@

ձել է յոդուածաշարով։ Եթէ խմբաւորելու լինենք դրանք, ապա պիտի առաջնորդուենք թատերական խաղաշրջանի փակումն ամփոփող անդրադարձներով, որոնք, սրուշ իմաստով, հակիրճ, բայց ամրողջական դասախօսութիւններ են, եւ նոր թատերաշրջանի բացման նախապատրաստական աշխատանքների համակողմանի դիտարկում-առաջարկներով։ Միւս կողմից՝ իրրեւ մեծ գեղագէտ եւ մշակութաբան՝ թատրոնի հանդէպ զարեանական վերաբերմունքը մի առանձնակի շեշտադրում ունի, քանզի այն «ժողովրդական ոգու ամենակատարեալ արտայայտութիւնն է։ Նա ծագում է այն ազգերի մօտ, որոնք, անտեսապէս եւ քաղաքականապէս զարգացած, ներկայացնում են իրենցից կազմակերպուած մի միաւոր»։ Այս իմաստով թատրոնը, որ «համադրական արուեստ է՝ շաղկապուած արուեստի բոլոր կամ կրեթէ բոլոր ճիւղերին, արտայայտում է մի ժողովրդի տենչերն ու ձգտումները, հոգեմտաւոր կարողութիւններն ու ձեռքբերումները, արտացոլում նրա պատմութեան ուղին եւ ենթադրում այն հնարաւորութիւնները, որոնք կարող են նպաստել «նոր մշակոյթ ստեղծելու» (ընդգծումն իմն է — Ն. Պ.) իդէալի իրագործմանը։

Առաջին հայեացքից այն տպաւորութիւնն է ստեղծւում, թէ Զարեանը դրուատում է Խորհրդային վարչակարգի հոգածութիւնն ու հովանաւորչութիւնը թատրոնի հանդէպ, երբ խօսում է «հասարակական դիտակցութիւնը կազմակերպելու անհրաժեշտութեան» մասին, իսկ որպէս հակադրութիւն՝ մատնանշում «հին, երէկուայ, այսպէս անուանուած բուրժուական թատրոնի էութիւնը»։ Միանգամայն այլ հարց է, թէ նա, որպէս խստապահանջ ու բարձրաճաշակ թատերագէտ-հանդիսատես, ինչպէս է քննադատում նախորդ թատերաշրջանը կամ դրուատում նորի կազմակերպման համար ձեռնարկուած բարեփոխումները, եւ այլ՝ ինչ նպատակներ են հետամտում այդ անդրադարձները։ Այստեղ, ահա, դրսից հանդէս է գալիս որպէս չրջահայեաց եւ լայնախոհ մտածող՝ նրբօրէն չրջանցելով պարտադրուող դաղափարախօսութիւնը։ Նա իր առաջադրած մշակութային ծրագիրը քօղարկում է՝ յղում կատարելով ժամանակին ու նրա ընձեռած նպաստաւոր հանգամանքներին։ Ու թէպէտ դրոդը խօսում է «իսկական համամարդկային, տիեզերական թատրո-դիւցազներգութիւն» ստեղծելու մասին, ի նկատի ունի ազգային թատրոնը, ազգային գրականութիւնը, ազգային արուեստը՝ համաքայլ համաշխարհայինին եւ զերծ կապկումներից, անճաշակ ընդօրինակումներից, խեղճութիւնից ու «գաղութային մտայնութիւնից»։ Այն պիտի նմանուի հայ ժողովրդին՝ «գոռոզ՝ իրենց աղքատութեան մէջ, ինքնայատուկ եւ հայ իրականութեան նման խոպան, բայց վեհաշուք»։ Սեփական թատրոն ունենալն արդէն իսկ խօսում է մի ժողովրդի պեռականութեան, տնտեսական զարգացման, բայց առաւելապէս՝ ազգային ոգու կատարելութեան մասին։ Այս իմաստով ազգային թատրոն ստեղծելու նախապայմանն, ըստ գրողի, կապուած է երկու հանգամանքի հետ՝ նախ ուրիշի եւ սեփական փորձը ճանաչելն է, ապա իաղացանկի ընտրութիւնը։ Մեր թատրոնը, դիտում է Զարեանը, չունի իր զարգացման պատմութիւնը, աւանդոյթները, անգամ իր թատերական գրականութիւնը, այլ «կապուած է մեծատաղանդ դերակատարների անուան հետ եւ ոչ թատրոնի, որպէս ոճաւորուած արտայայտութիւն ազգային հանճարի։ ...Մեր թատրոնը լրած չէ ժողովրդի մտաւոր եւ գեղագիտական անմիջական պահանջից, ինչպէս մեր վէպը, օրինակի համար, նա չի եղել այդ պահանջների արտայայտութիւնը...»։ Այս հանդամանքն ունի եւ իր առաւելութիւնը, եւ իր թերութիւնը։ Անցումային, խառնակ ժամանակները յաճախ մեծ արուեստագէտին յուշում են ստեղծագործութեան շատ

digitised by A.R.A.R.@

աւելի լայն ասպարէզ, քան սեփական երեւակայութիւնն է, ստեղծագործական փորձը, արարչական ընագգը։ Խօսքը «դիւցազներգութեան», ժողովրդական բանահիւսութեան մասին է, քանզի արուեստը կենսունակութեան իր աւիշը մշտապէս քաղում է սեփական «էութեան» արմատներից, հողից, ժողովրդից, ով «ունի թաքնուած գանձեր, չյայտնատեսուած հանճար, հարուստ չտեմարան, ուր կարելի է ջոկել արուեստի լաւագոյն գոհարները։ Եւ այդպէս է եղած միշտ եւ ամէնուրեք՝ թատրոնը առաջ է եկել ժողովրդական տօնակատարութիւններից եւ կրօնական ծէսերից»։ Այդպէս են ծնունդ առել եւ իրենց աստիճանական զարգացումն ապրել թէ՛ հելլէնական թատրոնը, թէ՛ միջնադարեան բեմարուեստը Ֆրանսիայում, Իտալիայում, Իսպանիայում։ Մինչդեռ Հռոմում այն արդէն «այլասերուում է», քանզի այլեւս կտրուած է «ժողովրդական հանճարից» ու «ինքնուրոյնութիւնից»։ Այդպէս է նաեւ ԺԷ դարի Ֆրանսիական սալոնային խաղը։ Ուստի հայ թատրոնի համար պատմութիւն եւ աւանդոյթ չունենալն առաւելութիւն է այն իմաստով, որ հնարաւոր է դառնում ստեղծել մերը՝ «ժողովրդական թատրոնը» (ընդգծումն իմն է — Ն. Պ.), որը բեմ կը բարձրացնի հայ «ժողովրդի տօնախմբութիւնները, կրօնական եւ այլ սովորութիւնները»։

Յատկանշական է, որ նկարչութեան ասպարէզում Զարեհանը Յակոբ Կոջոյեանի եւ Մարտիրոս Սարեանի ներկայութեամբ փաստում է, եւ հաստատում, «հայ նկարչութենէ՝ ազգային ոգեկերտուածքի եւ ոճի արձանագրման ուրոյն ուղին. Անշուշտ, Այվազովսկին, Շահինը, Մախոխեանը մեծ նկարիչներ են, սակայն «ստեղծե՞լ են նրանք հայ նկարչութիւնը, տուե՞լ են նրանք ինքնայատուկ, հաւաքական, մեզ շրջապատող բնութեան, մարդկանց, զգեստների հոգեկան կառուցուածքի ոճը։ Դժբախտաբար՝ ոչ»։ Յակոբ Կոջոյեանն այն բացառիկ արուեստագէտներից է, ով իր ազգային արմատները, արեւելեան ապաւորութիւնները ներդաշնակորէն շաղկապում է եւրոպական կրթութեանը՝ նման «վերածննդեան շրջանի իտալական բուրգետաների (°°) այն անխոնջ վարպետներին, որոնք զարմանալի դիւրութեամբ անցնում էին քանդակագործութիւնից նկարչութեան, ոսկերչութիւնից փորագրութեան, եւ ամէն մի գործի վրայ դնում էին հաւասար կերպով իրենց ճաշակի, տաղանդի մնայուն կնիքը»։ Կոջոյեանի համար գեղեցիկն ամէնուրեք է, եւ այն ի ցոյց է դնում ամէնապարզ ու ամէնասեղմ գծաւորումներով՝ մերթ նուրբ հեգնանքով, մերթ անկեղծ ու անզուսպ հրճուանքով։ Նրա թէ՛ գծագրական (գրաֆիկական), թէ՛ նկարչական, թե՛ զարդանկարչական աշխատանքներին բնորոշ են պարզութիւնը, համաչափութիւնը, շարժականութիւնը, թեթեւութիւնն ու մեղմ քնքշութիւնը՝ դրոշմուած նկարչի տաղանդով ու ոճաւորման ինքնատիպութեամբ։ Բայց այդ ամէնից բարձր՝ մեր ազգային առասպելի (էպոս)ի կոջոյեանական ոճաւորումն է՝ «իտալական դասական ոճի» գունաղարդմամբ, քիչ «օտարի» հայեացքով «դիտուած», բայց տաղանդաւոր՝ յորինուածքի իմաստով, ուր ընդգծուած է «համարձակ ըմբռնումը, համաչափ դասաւորումը եւ ներդաշնակութիւնը»։

«Մարտիրոս Սարեան եւ իր արուեստը» վերլուծական էջերը իրենց կշռոյթով (ռիթմով), բանաստեղծականութեամբ (պօէտիկայով), երանգաւորման նուրբ ու. խորը զգացողութիւններով, արեւելքի ու արեւմուտքի կենսափիլիսոփայութեան հակադրմամբ, փիլիսոփայական ընդհանրացումներով ու մշակութաբանական դատախօսութիւն-վերլուծութեամբ կոլաժ է լիցեցնում, որի առանցքում Զտրեանը յայտնաբերում է Մարտիրոս Սարեան-արուեստագէտին։ Այստեղ ամբողջանում է նաեւ Մարտիրոս Սարեանը-մարդը՝ իր ծննդավայրով, ուսում-

2012, Ն. ՏԱՐԻ, ՀԽ 4

digitised by A.R.A.R.@

նաուութեամբ, փնտռտուքներով, ձգտումներով, բայց առաւելապէս՝ իր արուեստի յայտնաստեղծմամբ՝ Արեւմուտքին ցոյց տալ Արեւելքի «չհասկացուած էութիւնը», այդ կերպ՝ նաեւ մեր երկրի երանգը, բոյրը, խառնուածքը, ոճը, հոգեկան ձգտումներն ու զգացումները։ Այս իմաստով Զարեանը Սարեանին բնորոշում է որպէս «արեւելցի», ով «իր տեսողութեան ինքնայատուկ կարողութիւններով է բանաստեղծականացնում է Արարատեան դաշտի անմեկնելի տարերքը, երանդաւորում մեր ազգային ինքնագիտակցութեան թաքնաթաքուր կարողութիւնները, ոճաւորելով՝ չունչ ու ոգի ներարկում նրա անպարագծելի էութեանը, (միֆոստեղծում՝ ստեղծում) Հայաստանի հերոսապատումը։ Եւ այդ ամէնը՝ անպաճոյճ ու նախնական պարզութեամբ, առանց յաւակնութիւնների, կենսական գուարթութեամբ՝ օծուած արեւելեան ներդաշնակութեամբ ու իմաստութեամբ, հոդեւորի ու նիւթական-առարկայականի իդէալական համադրմամբ։

Մարտիրոս Սարեանի ստեղծագործութիւնը, սակայն, վենետիկեան ցուցահանդէսում ներկայանում է ոչ թէ «աւելի ամբողջական եւ կատարեալ կերպով», ինչպիսին է նա եւ ինչպիսին յայտնի է Զարեանին, այլ իր որոնողական գործերով, ինչը գրողն անկեղծօրէն քննադատում է՝ թեթեւակի ակնարկելով Սովետական վարչակազմի սահմանափակութեան պայմաններում նկարչի ե՛ւ խուսանաւելու, ե՛ւ ինքնարտայայման սեփական ուղին հաստատելու ճիգերը։ Նկարչին, ցաւօք, դա չի յաջողուել։ Մի կողմից Զարեանն արձանագրում է «աճապարանք, անհանգստութիւն, անհամբերութիւն։ Նա չափազանցում է գոյները, երբեմն կեղծում, եւ աւելի մտահոգ է չլացնել դիտողին, քան տպաւորուել, միւս կողմից՝ նկարիչը փորձում է իրագործել իր առաքելութիւնը։ «Սարեանը հայկական իրականութեան մէջ փնտռում է ինքն իրեն։ Եւ դրա մէջ է իր առաւելութիւնը եւ իր ուժը։ ... Նրա անցեալը մեզ երաշխաւորում է, որ վերջ ի վերջոյ նա պիտի տայ հայ ոճը հայ իրականութեան»։

Վենետիկեան միջազգային ցուցահանդէսին նուիրուած թղթակցութիւնները սովետահայ մամուլին նշանակալից են երկու իմաստով։ Վենետիկի միջազգային կերպարուեստի ցուցահանդէսը՝ վերլուծական աշխատասիրութիւնում ներկայացնելով ցուցահանդէսի կառուցուածքը, առանձին-առանձին եւ հանգամանօրէն վերլուծելով նկարչական արդի ուղղութիւններն ու դպրոցները (էքսպրեսիոնիզմ, ուէալիզմ, նատուրալիզմ, իմպրեսիոնիզմ, ֆուաուրիզմ, կուբիզմ, իմաժինիզմ, կոնստրուկտիւիզմ, սուպրեմատիզմ, պրոուաֆայէլիստներ, պետերբուրգեան եւ մոսկովեան դպրոցներ), զուգահեռելով միմեանց օտար եւ սովետական տաղաւարները՝ առաջնութիւնը տալիս է վերջինիս։ «Ի միջի այլոց» յիշելով միլանեան թերթերի քննադատութիւնը խորհրդային տաղաւարի քաղաքականացուածութեան վերաբերեալ, Զարեանը «հակաճառում է», թէ այստեղ ակնառու է «նոր կազմակերպուող իրաւակարգերի չարժական եւ ջղային թափը, յեղափոխական ամբողջական թափը (տեմպը)։ Այստեղ կեանք է», որը բխում է այդ «իրական կեանքի» արտայայտութիւնից ու անհրաժեշտութիւնից։ Միանգամայն հասկանալի եւ ընկալելի է գարեանական խօսքի երկիմաստութիւնը։ Նախ՝ գրողն արդէն հեռացել էր հայրենիքից, սակայն վերջնականապէս չէր խզել կապերը, եւ ապա՝ դեռեւս զգում էր լրտեսողների՝ իրեն յառուած հայեացքները՝ չնայած որոշակիօրէն գդալի է յուսալքման, սարսափի, անյայտութեան ապրումների յաղթահարումը՝ ի տարբերութիւն «Ճանապարհի նօթեր» օրագրութեան։ Միւս կողմից՝ վենետիկեան ցուցահանդէսի կազմակերպման փորձը յուշում է մշակութային իրադարձութիւնից շահոյթ ստանալու զարեանական ծրագրի մա-

digitised by A.R.A.R.@

սին։ Վենետիկը, ինչպէս Հայաստանը, չունի արդիւնաբերութիւն։ Որպէսզի անցեալի իր հրապոյրները կարողանայ մատուցել աշխարհին, դրանք համադրում է ժամանակի պահանջներին, վերածում «նոր արժէքների»՝ ապրելով կուսակրօնութեան հաշուին։ Խորհրդահայ մամուլին իր առաջին թղթակցութիւնը եղաւ Էմիլ Վերհարէն՝ Ցիշողութիւններ եւ ապաւորութիւններ դիմանկար վիրլուծական էջերը, ուր զարեանական յուշերից յառնում է Էմիլ Վերհարէն գեղագէտը, հայրենասէրն ու մարդը՝ «վեհանձն եւ ասպետական, ըմբոստ ու ուղղամիտ, կենսասէր ու եռանդուն, պարզ ու անմիջական»։ Զարեանը մի առնաձին սիրով ու ջերմութեամբ է խօսում նրա անհատականութեան ու իմաստութեան մասին՝ յիշելով լեզուի, բանաստեղծութեան, ազգային ոգու եւ ազգային գրականութեան փոխյարաբերութիւնների վերաբերեալ իրենց այն զրոյցը, որն ստիպում է Զարեանին վերանայել իր ուղին, վերադառնալ իր արմատներին։ Բանաստեղծի կերպարը Զարեանն ամրողջականացնում է հայ ժողովրդի, նրա պատմութեան եւ մշակոյթի հանդէպ վերհարէնեան վերաբերմունքով. «սիրում էր հայերը... Ցաճախ խօսում էր Զօպանեանի մասին եւ գովում էր Շահինը։ Իր սեղանի վրայ ընտրեալ գրքերի մէջ նա պահում էր Զօպանեանի թարգմանած «Հայ աշուղներր», եւ ասում էր, որ այդ երգերը համաշխարհային գրուխ գործոցների շարքին են պատկանում»։ Իսկ Արշակ Զօպանեանի նուիրումն ու անխոնջ աշխատանքը մէկ անգամ եւս ապացուցում են զարեանական ծրագրի իրագործելիութիւնը։ Խորհրդային մամուլին Զարեանի վերջին հրապարակումներից է Արշակ Զօպանեանի «Վարդաստան» ժողովածուի վերաբերեալ գրախօսութիւն աշխատասիրութիւնը։ Հայ գրականութեան եւ արուեստի մշակը տարիներ շարունակ բացառիկ ըծախնդրութեամբ եւ բարձր ճաշակով է ընտրել, մուսայումից փրկել, բանաստեղծական ներշնչանքով թարգմանել, հրատարակել ու եւրոպացուն է հրամցրել միջնադարեան հայ բանաստեղծութեան վերաբերեալ աշխատութիւններ, ժողովածուներ։ Այդպէս եւ «Վարդաստան»ը, որ գարդարուած է ԺԳ դարի կիլիկեան մանրանկարչութեան հանճարեղ նմուշների արտանկարներով։ Ժողովածուն ընդհանուր պատկերացում է տալիս հայ գրականութեան պատմութեան, ազգային ոճի, կրած ազդեցութիւնների վերաբերեալ, հարստացնում համաշխարհային մշակոյթի գանձարանը։ Այն «կարեւոր է եւ օգտակար ոչ միայն մեզ համար, այլ նաեւ եւրոպական գրականութիւնը, եւ մասնաւորապէս միջնադարեան գրականութիւնը ուսումնասիրելու համար։ Մեր այդ գրականութիւնը դեռ ոչ ոք յաղդատական մեթոդով չէ ուսումնասիրած։ Պէտք է համեմատել թէ՛ արեւելեան բանահիւսութեան հետ եւ թէ՛ եւրոպական միջնադարեան քերթութեան հետ»։ «Վարդաստան»ը պարզորոշ կերպով մատնանշում է Զարեանի գեղագիտական հաւատամքը. ազգային մշակոյթն անցեալի իր արժէքով է կենդանի, իսկ գեղագէտի պարտքն է տէր կանգնել սեփական հարստութեանը, «ուսումնասիրել եւ լուսաբանել նոր աշխարհայեացքով», անհրաժեշտութեան դէպքում վերարժեւորել, նոր հորիզոններ բացել նրա պատմութեան ուսումնասիրման ու, ինչու չէ, աշխարհին ծանօթացնելու. հայորդակից դարձնելու ուղղութեամբ՝ այնպէս, ինչպէս վարուում է Արշակ Զօպանեանը, եւ ինքը՝ «տարապիր» Զարեանը։

Խորհրդային տարիների գարեանական կենսագրութիւնը, բարեբախտաբար, անհետեւանք չմնաց։ Համագործակցելով «Հայրենիք» ամսագրին, ստեղծեց 1918-1924-ական թթ. Համապատկերը, «Բանկօօպը եւ մամուլի ոսկորները», «Նաւը լերան վրայ» վէպերում, «Անցորդը եւ իր ճամբան» օրագրութիւնում, Փարիզում նախաձեռնեց La Tour de Babel (1925) գրակա-

digitised by A.R.A.R.@

նութեան եւ արուեստի հանդէսը, ԱՄՆ-ում՝ Armenian Quarterly (1946) հայագիտական պարբերաթերթերը եւ այլն։

Այնուամենայնիւ, գրողի համար հայրենիքում ապրելը, նրա համար ստեղծագործելը արուեստագէտի իդէալն էր, ուստի միանգամայն բնական էր նրա վերադարձը Հայաստան, նրա ոգեշնչումը երկրի վերածննդով, նրա երազների ու յոյսերի իրագործման ակնկալիքն ու խանդավառ տրամադրութիւնը։ Երկրորդ շրջանն ընդգրկում է 1961-1969 թուականները, երբ գրողը Վազգէն Ա կաթողիկոսի հրաւէրով վերջնականապէս հաստատւում է Հայաստանում. Այդ տարիներին նա համագործակցել է Սովետական Հայաստան, Երեկոյեան Երեւան օրաթերթերին, Սովետական գրականութիւն, Սովետական արուեստ ամսագրերին՝ գլխաւորապէս անդրադառնալով Հայաստան-սփիւռք կապերին, գրականութեան, արուեստի հարցերին. «Իմ տպաւորութիւնները խորն են ու յուզիչ։ Այստեղ հաստատուն ու յաւիտենական հիմքերն են դրուել այն հայ մշակոյթի, որ մեր տրորուած պատմական շրջանում, հայը երեք, չորս անգամ փորձից դարգացնել եւ չկարողացաւ...»։

Գրողի՝ 60-ականների խորհրդահայ մամուլին թղթակցութիւնների առանցքում գրականութիւնն է՝ որպէս երկատուած ազգի միաւորող իդէալ, լեզուն՝ որպէս հայկականութեան, հաւաքականութեան ուղի, տպա եւ սեփական կեանքին, ճակատագրին ու անհատականութիւնը յետադարձ հայեացքը։ Չնայած խորհրդային Հայաստանում գրականութիւնը դեռեւս զիջում է գիտութեանը, սակայն իսկական մեծ գրականութիւն ունենալու բոլոր նախադրեալներն ստեղծուած են։ Մինչդեռ պետականութեան բացակայութիւնը, հայրենիքի կորուստը, ուծացման վտանգն այլ բան են յուշում սփիւռքի պարագայում։ Սփիւռքահայ գրականութեան հերոսներն, ըստ գրողի, պայմանաւորուած են սփիւռքի գոյութեամբ, ինչը ենթակայ է կասկածի։ Սփիւռքահայ գրողների առաջին սերնդի յաջողութեան դրաւականը «ընդհատուած արեւմտահայ-գրականութիւնը» շարունակելն էր, սեփական արմատների, յիշողութեան պահպանման ջանքերը։ Իսկ ահա գաղթօջախների գոյութիւնը ենթադրում է լեզուի կորուստ, ուստի թէեւ կը լինի սփիւռքահայ «գրողի յայտնութիւն», բայց չի ստեղծուի «ամբողջական գրականութիւն»։ Եւ քանի որ լեզուով է պայմանաւորուած մեր ազգի գոյութիւնը, ապա ուղին մէկն է՝ միասնական գրականութիւն՝ միասնական լեզուով։ Սակայն սփիւռքահայութեան խնդիրը չի սահմանափակւում այսքանով, այլ նաեւ ազգային շահերի համընդհանուր մարտավարութեամբ, հայրենիք-սփիւռք համագործակցութեամբ։ Սփիւռքահայ կոմիտէները, մամուլը, կուսակցութիւններն իրականացնում են միայն քաղաքական ծրագիր, ինչն ի սկզբանէ ենթակայ է ձախողման, քանզի շարունակում են միամտօրէն հաւատալ արեւմտեան տէրութիւններին, յուսալ հայ գաղի, ցեղասպանութեան ճանաչման ու քաղաքական արդարութեան յաղթանակին՝ մոռանալով շահերի բախման ու համընկնման կեղծաւոր քաղաքականութիւնը։ Սովետական Հայաստանում էլ ժողովնկրում հաշուետուութիւններ են ներկայացւում «սփիւռքահայութեան հետ մշակութային կապերի» ուղղութեամբ կատարուած ու կատարուելիք աշխատանքների վերաբերեալ, մտահոգւում «հայ գիրը եւ խօսքը, հայ մշակոյթը եւ հայրենասիրութիւնը կենդանի ու վառ պահելու» խնդրով, իշխանութիւնների նախաձեռնութեամբ ու պաշտօնապէս ցեղասպանութեան զոհերի յիշատակին յուշարձան է կանգնեցւում՝ դատապարտելով «այդ քատմնելի ոճիրը», իսկ «սահմանային զօրքերը եւ իրենց հրամանատարը պատուի կանգնած լարեւում» (ընդգծումն իմն է — Ն. Պ.). Ժամանակները 60-

digitised by A.R.A.R.@

ականներն են, բայց ամէն բան յիշեցնում է «Նաւը լերան վրայ» (1943) վէպում ներկայացուող կեանքը։ Ուստի էական է, երբ գրողը յօդուածն այլաբանում է «հասկացա՞ք» վերջաբանով։ Զարեանը, վերջնականապէս հանգրուանելով Խորհրդային Հայաստանում, հրաշալիօրէն գիտակցում էր իր «ցմահ բանտարկութիւնը»։ Նրա խօսքի ազատութիւնը ոչ թէ սահմանափակուած էր, այլ առհասարակ ազատազրկուած, ուստի ազգայնական իր գաղափարները, ծրագրերը, որ որոշակիօրէն երեւում են առաջին շրջանի հրապարակումներում, 60-ականներին աւելի խորը տողերի ենթադրութիւններում (Հ. Պ.) (ենթատեքստերում) են, գրեթէ անտեսանելի կամ, աւելի ճիշդ, գաղտնագրուած՝ հարցազրոյցներում, ու «Լէոնարդօ դա Վինչին եւ Հայաստանը» դասախօսութիւն-ուսումնասիրութեան մէջ։

Թէեւ Երեւանում գրողն ապրում էր ներամփոփ, մերժուած եւ գրեթէ մեկուսացած կեանքով, սակայն դասախօսութեան ընթերցումը, ապա եւ տպագրումը «Սովետական Արուեստ» ամսագրում ճահճացած իրականութիւնը շարժելու, մշակութային կեանքը բարձրացնելու, արուեստի մասին պաշտօնապէս ընդունուած պարզացուած տեսութիւնը համակողմանի քննարանելու, թարմութիւն մտցնելու փորձ էր։ Միւս կողմից՝ այն, կարելի է ասել, Զարեան-գեղագէտի, Զարեան-մտածողի, Զարեան-գիտնականի՝ տարիներ ի վեր հեաեւողականօրէն կատարած պրպտումների, հետազօտութիւնների՝ գիտական թիւր կամ արդարացիօրէն հաստատուած թեզերի հանրագումարն է, ուր միանգամայն որոշակի է փաստերի ընդունման կամ հերքման զարեանական մտածելաձեւը։ Նախ՝ նա դրանք թուարկում է, տալիս համառօտ պատմութիւնը (Լէոնարդօ դա Վինչիի ձեռագրերը, դրանց տիրահռչակ «ճամբորդութիւնը», բովանդակութիւնը), ենթարկում տրամաբանական վերլուծութեան, համադրում, հակադրում, կատարում իր եզրակացութիւնները, զուգահեռում յայտնի գիտնականների տեսակէտներին (Միլիտեր, Ստրժիգովսկի), ապացուցում։ Նկարչի՝ Կիլիկիա կատարած ճամբորդութիւնը Զարեանը պայմանաւորում է մի շարք հանգամանքներով՝ Ցլորանսում հայերի ներկայութեամբ, դիրքով, հայկական ճարտարապետական եւ հոգեւոր կենտրոնների գոյութեամբ, «ատլանտեան» օրագրերում Հայկական նամակների առկայութեամբ, գրանցում պատմաշխարհագրական ճշգրիտ եւ հաւաստի փաստերի շարադրմամբ, «Տերրա Արմէնիա»-ի՝ մուգ գեղնագոյն կամ բաց շագանակագոյն ներկի յիշատակմամբ ու կիրառմամբ, բայց առաւելապէս հայկական ճարտարապետութեան՝ «գմբէթային շինութեան» սկզբունքի ընդունմամբ ու տարածմամբ։ Կոստան Զարեանի «Լէոնարդօ դա Վինչին եւ Հայաստանը» դասախօսութիւնը կարեւորւում է ոչ միայն չօշափուած նիւթի ու հարցադրումների իւրօրինակութեամբ, այլ նաեւ առանձնանում փիլիսոփայական ընդհանրացումներով ու հոգեբանական խորքի նուրբ անցումներով։ Նկատի ունենք հէնց իրեն՝ Զարեանին։

Դարերի հեռաւորութիւնից ներկայացնելով ժամանակի մտայնութիւնն ու հոգերանութեան ընդհանուր համապատկերը՝ նա դիտարկում է նկարչի հոգեվիճակը՝ մեկնաբանելով անաւարտ թողած Սուրբ Հերոնիմոսի պաստառի վերլուծութեամբ։ Անհունօրէն դժբախտ, այլեւս անզօր ապրելու զրպարտանքի, խարդաւանքի ու նախանձի մթնոլորտում, ճնշուած, լքուած ու յուսահատ՝ «Ֆաուստեան մտքի տէր» այդ հսկան կամենում էր լոկ «փախչել քաղաքից··· գտնել իր ազատութիւնը»։ Այն տպաւորութիւնն է ստեղծւում, թէ նկարչի մասին գրելիս գրողն այլաբանում է իրեն՝ օտար, հալածեալ, չգնահատուած ու չհասկացուած, սակայն հուժկու կամքի տէր, որ շարունակում է ապրել ու տոկալ, երազել ու իրագործել իր երազնե-

digitised by A.R.A.R.@

ը։ Բայց, ի տարբերութիւն Լէոնարդոյի, Զարեանի վերադարձը հայրենիք ժամանակաւոր չէր, այլ ընդմիշտ, ուստի եւ՝ կրկնակի ցաւոտ ու կրկնակի ողբերգական։ Իսկ վերադարձի հեքիաթը հիւսուել էր սկսել դեռ մանկութեան տարիներից, հանգուցուել դրողի կենսագրութեանը, ստեղծագործական ծրագրերին, կենսագգացողութեանը, բայց առաւելապէս գեղագիտական հուատամքին. «...կեանքն ընդունել, ինչպէս նա ներկայանում է... Բանաստեղծը տեսնում է ներքին աչքով, իսկ ներքին աչքերը մասն են տիեզերքի, որը միշտ ներկայ է նրա մէջ։ Ինչ որ կայ աիեզերքում, կայ մեր մէջ»։ Այսպէս է իր հարցազրոյցներում եւ տեղի, ժամանակի եւ դրողի մասին վերլուծական փորձում, Զարեանը հանրագումարի է բերում յիրաւի ապրուած մի կեանք, ուր Ալեքսանդր Շիրվանզադէի հրապոյրով է մասնաւորապէս յայտնաստեղծւում դրականութեան առասպելը, ապա փոխաձեււում դրամատիպմով լի իրականութեան եւ արարչական վսեմ կամքի, Արշակ Չոպանեանի ներկայութեամբ՝ ազգային ինքնագիտակցութեան հեռաւոր արձագանգների յուշերը, Էմիլ Վերհաէնի՝ մայրենի լեզուին, ոեփական արմատներին դարձի իմաստուն խորհրդով... Այնուհետեւ Զարեանի կենսագրութեանը զուգահեռ վերակենդանանում են հայ եւ համաշխարհային գրականութեան եւ մշակոյթի նշանաւոր գործիչներ՝ Պիկասո, Շագալ, Լեժէ, Թուդոր, Սիամանթո, Վարուժան, Թեքէեան, Օշական...

Անշուշտ, խորհրդահայ մամուլում Կոստան Զարեանի բոլոր հրապարակումներին հնարաւոր չէ մէկիկ-մէկիկ անդրադառնալ, ինչպէս, օրինակ, Թիֆլիսում Սրբուհի Հազարպետեանի ղեկավարած պարի արուեստանոցի մասին գրախօսութիւնը, Մաքսիմ Գորկու մահուան տարելիցի կապակցութեամբ գրուած դիմանկարը, եւ այլն։ Նշանակալիցն ու յատկանշականն այն է, որ իր բոլոր հրապարակումներում, անկախ ժամանակաշրջանից, ընդունուած գաղափարական ուղղուածութիւնից ու վայրից, անդամ նիւթական ու հոգեբանական վիճակից, Զարեանը հետեւողականօրէն ու տենդագին մտասեւեռմամբ իրագործում է մշակութային ծրագրի ի՛ր առաքելութիւնը, ինչը, յիրաւի, արուեստագէտի խորակրկիտ հետազօտութեան ու մասնագիտական մօտեցման, լուսաբանման, անկողմնակալ վերաբերմունքի կարիքն ունի։

ԾԱՆՕԹԱԳՐՈՒԹԻՒՆ

1. Կոստան Զարեան, Ժողովրդական արուեստը, Պայքար, թիւ 9, 28-08-1923, Եր.: Նոյնը տե՛ս՝ Կոստան Զարեան, Նաւատոմար, Երեւան, «Սարգիս Խաչենց», 1999, էջ 167-170:
2. Կոստան Զարեան, Նաւատոմար, էջ 168:
3. Նոյն տեղում, էջ 170:
4. Կոստան Զարեան, Առաջիկայ սեզոնի թատրոնական ռեպերտուարը, Խորհրդային Հայաստան, 27.09.1923: Նոյնը տես՝ Կոստան Զարեան, Նաւատոմար, էջ 188-190:
5. Կոստան Զարեան, Մեր թատրոնը, Պայքար, թիւ 5, 15.04.1923: Նոյնը տես՝ Կոստան Զարեան, Նաւատոմար, էջ 158:
6. Կոստան Զարեան, «Թատրոնական առաջիկայ սեզոնի բացման առթիւ», Խորհրդային Հայաստան, 18-09-1923: Նոյնը՝ Կոստան Զարեան, «Նաւատոմար», էջ 155:
7. Կոստան Զարեան, «Մեր թատրոնը», Պայքար, թիւ 5, 15-04-1923: Նոյնը տես՝ Կոստան Զարեան, Նաւատոմար, էջ 155:
8. Կոստան Զարեան, «Մտածումներ թատրոնի մասին», Պայքար, թիւ 6-7, 05-02-1923: Նոյնը տես՝ Կոստան Զարեան, Նաւատոմար, էջ 162:

digitised by A.R.A.R.@

9. Կոստան Զարեան, «Յակոբ Կոջոյեան», Պայքար, թիւ 8. 01-08-1923, Եր.: Նոյնը տես՝ Կոստան Զարեան, Նաւատոմար, էջ 164:
10. Նոյն տեղում, էջ165:
11. Նոյն տեղում, էջ 166:
12. Կոստան Զարեան, Մարտիրոս Սարեան եւ իր արուեստը. Պայքար, թիւ 10-11, 24-09-1923: Նոյնը տես՝ Կոստան Զարեան, Նաւատոմար, Եր., 1999, էջ 177-187:
13. Կոստան Զարեան, Խորհրդային Միութիւնը վենետիկեան ցուցահանդէսում, Նոր ակօս, թիւ 9, 1924: Նոյնը տես՝ Կոստան Զարեան, Նաւատոմար, էջ 212:134 Կոստան Զարեան, Վենետիկի միջազգային կերպարուեստի ցուցահանդէսը, Նոր ակօս. թիւ 15-16, 05-12-1924, Եր.: Նոյնը տես՝ Կոստան Զարեան, Նաւատոմար, էջ 203-209:
14. Կոստան Զարեան, Խորհրդային Միութիւնը վենետիկեան ցուցահանդէսում, Նոր ակօս, թիւ 9, 1924: Նոյնը տես՝ Կոստան Զարեան, Նաւատոմար, էջ 210:
15. Կոստան Զարեան, Ճանապարհի նօթեր, Խորհրդային Հայաստան, թիւ 176, 02-08-1924, թիւ 202, 04-09-1924, Եր.: Նոյնը՝ Կոստան Զարեան, Նաւատոմար, էջ 194-202:
16. Կոստան Զարեան, «Էմիլ Վերհարէն. յիշողութիւններ եւ տպաւորութիւններ», Պայքար, թիւ 4, 15.03.1923: Նոյնը տես՝ Կոստան Զարեան, Նաւատոմար, էջ 139-152:
17. Նոյն տեղում, էջ 151:
18. Կոստան Զարեան, «Վարդաստան», Նորք, թիւ 4, 1924, Եր.: Նոյնը՝ Կոստան Զարեան, Դէպի Արարատ, Երեւան, «Սարգիս Խաչենց», 2001, էջ 281-288:
19. Նոյն տեղում, էջ 287-288:20Հայրենիք, Բոստօն, 1931-1933: Նոյնը՝ Անթիլիաս, 1987:
20. Բոստօն, 1943:
21. Հայրենիք, Բոստօն, 1926-1928: Նոյնը՝ Անթիլիաս, 1975:
22. Այս մասին առաւել մանրամասն տես՝ Վարդան Մատթէոսեան, Կոստան Զարեանի շուրջ, Անթիլիաս, 1998:
23. Կոստան Զարեան, «Չտեսնուած եւ նոր մի վերածնունդ», Սովետական Հայաստան, թիւ 166, 1961: Նոյնը՝ Կոստան Զարեան, Դէպի Արարատ, 2001, էջ 362:
24. Կոստան Զարեան, Սփիւռքի գրականութեան հեռանկարները, Սովետական գրականութիւն, թիւ 4, Եր., 1966: Նոյնը՝ Կոստան Զարեան, «Դէպի Արարատ», 2001, էջ 373-374:
25 Կոստան Զարեան, Սփիւռքահայութիւնը եւ մենք, Սովետական Հայաստան, թիւ 113, Եր., 1968: Նոյնը՝ Կոստան Զարեան, Դէպի Արարատ,էջ 318:
26. Նոյն տեղում, էջ 322:
27. Նոյն տեղում, էջ 322:
28. Կոստան Զարեան, «Լեոնարդը դա Վինչին - Հայաստանը», Սովետական Արուեստ, թիւ 4-5, 1967: Նոյնը՝ Նաւատոմար, էջ 537-557:
29. Նոյն տեղում, էջ 546-557:
30. Նոյն տեղում, էջ 545:
31. Կոստան Զարեան, «Տեղի, ժամանակի եւ գրողի մասին», Սովետական գրականութիւն, թիւ 6, 1970: Նոյնը՝ Կոստան Զարեան, Նաւատոմար, էջ 577:
32. Կոստան Զարեան, Սովետական գրականութիւն, թիւ 5, Երեւան, 1963: Նոյնը՝ Կոստան Զարեան, Դէպի Արարատ, Երեւան, 2001, էջ 367-372:
33. Կոստան Զարեան, Սրբուհի Հազարպետեանի ստուդիայի երեկոյթը, Խորհրդային Հայաստան, թիւ 227, 1923: Նոյնը՝ Կոստան Զարեան, Նաւատոմար, Երեւան, 1999, էջ 191-193:
34 Կոստան Զարեան, «Մեր ժողովրդի անկեղծ բարեկամը», Երեկոյեան Երեւան, թիւ 74, 1968: Նոյնը՝ Կոստան Զարեան, «Դէպի Արարատ», Երեւան, 2001, էջ 316-317:

digitised by A.R.A.R.@

«ԲԱԳԻՆ» ԱՄՍԱԳՐԻ 50 ՏԱՐԻՆԵՐԸ

Յետադարձ հայեացք մը «Բագին» Գրականութեան եւ Արուեստի ամսագրին անցուցած 50 տարիներուն վրայ կը նշանակէ ուժ տալ մեր յիշողութեան, կարենալ պատկերացնելու համար անսակարկ նուիրումը այս ամսագրի հիմնադիրներուն, որոնք ոչինչ խնայեցին, որպէսզի «Բագին» մնայ պատնէշի վրայ:

Ու մնաց: Երեց սերունդէն մինչեւ նորընծայ գրիչ շարժողը ունէին եւ ունին անշուշտ մէկ նպատակ եւ մէկ տեսիլք: Պահել հայ գիրը, հայ գրականութիւնը, ազնիւ խօսքի ու մտորումի խորհուրդը վասն վաղուան հաւատքին:

50 տարիները կէս դարու հեւք ու ոգեւորութիւն կը յիշեցնեն: Ամսագրին հիմնադիրները կը հաւատային իրենց նախաձեռնութեան: Կը հաւատային, որ Սփիւռքի մշակութային կեանքը պէտք էր ընթանար ոսկեդարու տեսիլքով, որով միայն կարելի պիտի ըլլար պահել ու պահպանել հայութեան ինքնութիւնը, յստակ դիմագիծը: Լեզուն էր պայմանաւորուած ուժը: Անոնք գիտէին,թէ առանց լեզուի եւ անոր զօրութեան կարելի պիտի չըլլար ունենալ դպրոց ու գրականութիւն, պատմութիւն եւ թատրոն, բանաստեղծութիւն եւ երգ, մէկ խօսքով՝ պիտի կորսնցնէինք մենք մեզ դէպի կորուստ ու ձուլում յառաջանալով:

Այսօր համաշխարհայնացման տեսաերիզ է պարզուած մեր աչքերուն: «Մեծ ձուկերը կը կլլեն փոքր ձուկերը» ասացուածքը ծանրօրէն կը բարդուի մեր ուսերուն, ընկճելու եւ խոնարհեցնելու համար մեզ: Փրկութիւնը միայն մեր գիրն ու գիրքն է, մեր ինքնութեան ծածանող դրօշը, մաքրամաքուր երանգներով:

Այսօր պահն է յիշելու մեր երախտաւոր սերունդը, որ մեզի յանձնեց «Բագին»ը, որպէսզի մենք ալ մեր կարգին զայն փոխանցենք նորագիրներու: Նոր օրերու արտառոց երեւոյթներու դիմաց յուսահատիլը անկումի կ'առաջնորդէ, հետեւաբար պէտք է կառչիլ արմատներուն: Եթէ ծաղկուն ծառէն քանի մը տերեւ դեղնի եւ թափի, հարկ է զօրացնել արմատը, որ խրած է հայաբոյն հողին մէջ, ուրկէ կարելի չէ արմատախիլ ընել զայն:

Հողը, արմատը, լեզուն եւ գիրը: Կարելի՞ է մոռնալ Մեսրոպ Մաշտոցը, ուրանալ զայն, մոռնալ սեփականը...

* * *

1960 թուականի առաջին տարիները բախտաբեր եղան սփիւռքահայ գրականութեան ծաղկումին: Լիբանանի մէջ ստեղծուած գրական նորութիւն մը նկատուեցաւ նոր ամսագրին լոյս ընծայումը: Նախաձեռնող դէմքերն էին Կարօ Սասունի, Եդուարդ Պոյաճեան, Պօղոս Սնապեան, Յարութիւն Գազանճեան /Գեղարդ/ Տոքթ. Բաբգէն Փափազեան եւ այլ մտաւորական-գրողներ: Պէյրութ մայրաքաղաքի մէկ թաղին մէջ վարձուեցաւ յարկաբաժին մը, ուր կը համախնբուէին գրասէր երիտասարդներ, որոնք իրենց նախափորձերը կը կատարէին: Պօղոս Սնապեան, իբրեւ գրականութեան եւ հայոց լեզուի ուսուցիչ ու դասախօս, իր շուրջ համախմբած էր

digitised by A.R.A.R.@

խումբ մը իր շնորհալի աշակերտներէն, զանոնք կը քաջալերէր, որպէսզի ստեղծագործեն: Ծաբաթական յատուկ պահեր որոշուած էին գրական հանդիպումներու, նորեկներու նոր գրութիւնները կ'ընթերցէին եւ նշումներ կը կատարէին: Գնահատական կամ ուղղիչ նշմարներ օգտակար կ'ըլլային նորազարթ երիտասարդին կամ երիտասարդուհիին՝ իր ճիշդ ուղղութիւնը որոնելու եւ գտնելու: Անուններ կարելի է տալ այդ թուականներէն.

Յարութիւն Պէրպէրեան, որ որդեգրեց ընդհանրապէս բանաստեղծութեան մարզը եւ որ մինչեւ օրս կը շարունակէ արտադրել Գանատայի մէջ, հաւատարիմ իր սկզբունքին եւ ներշնչումներուն:

Նազ Տէր Սարգիսեան, որ յայտնաբերեց, թէ շնորհալի արձակագիր մըն է: Ան ստորագրեց պատմուածքներ «Բագին»ի մէջ: Լիբանանէն Գալիֆորնիա տեղափոխուելով շարունակեց մնալ հայ մամուլի աշխատակից, ստեղծագործեց, բայց վերջին տարիներուն իր անունը չենք կարդար յաճախակի երեւումով:

Քնար Ճինպաշեան-Սէֆէրեան: Նոյնպէս շնորհալի գրիչ մըն էր, գրեց պատմուածքներ, այսուհանդերձ ամուսնական իր պարտաւորութիւնները արգելք հանդիսացան շարունակելու իր շատ սիրած գրականութիւնը:

Էլօ Սարաճեան-Հերկելեան: Բանաստեղծութեամբ սկսաւ արտայայտել գրական իր ներշնչումները: Եղաւ «Բագին»ի աշխատակից, ապա լոյս ընծայեց բանաստեղծական ժողովածուներ: Ան չլքեց գրիչը, պարբերաբար կը ստորագրէ մեր մամուլին մէջ, նոյն ատեն լոյս ընծայելով բանաստեղծութիւններու նոր գիրքեր:

Պետիկ Հերկելեան /Հերեան/, վաղամեռիկ տաղանդաւոր բանաստեղծ, որ լոյս ընծայեց չափածոյ եւ արձակ գործեր: Կ'աշխատակցէր նաեւ «Ազդակ»ի: Ինքնուրոյն եւ նոյն ատեն գրականութեան տենդով տարուած ստեղծագործ հոգի մը եղաւ ան: Ափսոս սակայն, որ ճակատագիրը եղաւ դաժան եւ զայն խլեց իր տարերքէն, հայ գրականութեան անդաստանէն: Իր յիշատակը կը մնայ վառ:

Ազնիւ Գարալէքեան, Պօղոս Սնապեանի աշակերտուհիներէն, ունեցաւ խանդավառութիւն, լոյս ընծայեց նորարար ոճով քերթուածներու գրքոյկ մը: Իր ուսուցիչը քաջալերեց զինք, բայց ամուսնական-ընտանեկան պարտաւորութիւնները անջատեցին զինք մասամբ իր սիրած գրականութենէն:

Սկզբնական օրերու յիշեալ խմբակէն բացի, հետագային Համազգայինի Հայագիտական Բարձրագոյն Հիմնարկի աշակերտած ուսանողներ ոգեւորուեցան գրականութեամբ, շարունակեցին գրականութեան ուղին, քաջալերանքով իրենց ուսուցիչին, ստեղծագործեցին երկեր: Անոնց պատմուածքները տպուեցան «Բագին» ամսագրի մէջ: Այս խմբակէն կրնանք յիշել անունները Սալբի Թաշճեան-Քիւրքճեանի, որ լոյս ընծայեց նաեւ գիրքեր: Նորա Բարսեղեան, որ կը կատարէ «Ազդակ» օրաթերթի խմբագրի իր պաշտօնը, գրելով լիբանանեան կեանքէն քաղուած յօդուածներ եւ մեր գաղութին մէջ կատարուած ձեռնարկներու անցուդարձներ: Նոյն ատեն ան կը կատարէ խմբագրական իրագործումներ, պարբերաթերթեր կամ գիրքեր խմբագրելով:

Պեթի Փանոսեան-Տէր Սարգիսեան, որ փայլակնային երեւում մը ունեցաւ «Բագին»ի էջերուն, ապա անցաւ «Ազդակ»ի խմբագրատուն, ուր եւ առաւելաբար կա-

digitised by A.R.A.R.@

տարեց թարգմանական աշխատանքներ: Ան եւս ամուսնացաւ եւ մեկնեցաւ Հայաստան, ինքնաբերաբար խզելով իր կապը լիբանանահայ գրական կամ մամուլի աշխատանքներէն:

Վստահ ենք, որ եթէ շարունակուէր Համազգայինի Հայագիտական Բարձրագոյն ամբիոնի ընթացքը, պիտի շարունակուէր նաեւ նոր հունձքերու «արտադրութիւնը»:

Լիբանանահայ գրողներ յարատեւօրէն իրենց մասնակցութիւնը բերին «Բագին» ամսագրին: Երեց գրողներու շարքին, ինչպէս՝ Ժիրայր Աթթարեան, Մ. Իշխան, Գեղարդ, Ե. Պօյաճեան, Պ. Սնապեան, Տոքթ. Փափազեան, ապա իրենց աշխատակցութիւնը բերին Սարգիս Կիրակոսեան, Շահանդուխտ, Շուշիկ Տասնապետեան, Յակոբ Մանուկեան, Փանոս Ճերանեան, Սեդա Գրիգորեան, որ շրջան մը ստանձնեց «Բագին»ի փոխ խմբագրի պաշտօնը: Յիշենք նաեւ, որ մօտ տասնամեակէ մը ի վեր «Բագին»ի խմբագրապետութիւնը ստանձնած է Յակոբ Պալեան, որ ոգի ի բռին կ՚աշխատի ամսագրի տարածումը ընդլայնելու, նաեւ իր գրական եւ թարգմանչական երկերով կը ծաղկեցնէ «Բագին»ի էջերը: Ան ունի յատուկ գրական-մշակութային քաղաքականութիւն. տեղ կու տայ նոր անուններու, նորարարներու ստեղծագործութիւններուն, ընթերցողին ձգելով անոնց գնահատականը կատարելու պարտականութիւնը:

Նոր ծիլերու յուսատու յայտնութեամբ մեր գրականութիւնը պիտի ունենայ նոր ծաղկում, նոր օրերու լոյսով պայծառացած:

ԱՆՁՆԱԿԱՆ ՏՊԱՒՈՐՈՒԹԻՒՆՆԵՐ

Իւրաքանչիւր անձ կ՚ունենայ իր յիշողութիւնը մանկութեան թէ պատանութեան տարիներէն: Այդ յիշողութեան առընթեր կ՚ունենայ նաեւ իր հակումը, ճաշակը, սերը՝ հանդէպ այս կամ այն ասպարէզին, մշակութային անդաստանի մէջ: Իմ սերս հակած է դէպի գրականութիւն: Մանուկ թէ պարման տարիներէն ընթերցանութիւնը գրաւած, առինքնած է զիս, հետեւաբար ունեցած եմ հետաքրքրութիւն գրողներու, բանաստեղծներու նկատմամբ:

1950ական թուականներուն, Խաչվերացի տօնին, ընտանեօք գացինք Այնճար, ուր կ՚երթայի առաջին անգամ ըլլալով: Ինձմէ քանի մը տարիով մեծ եղբայրս քովս էր, ան մօտեցաւ եւ ականջիս փսփսաց խորհրդաւոր շշուկով, ցոյց տալով մարդ մը.

- Այս մարդը կը տեսնե՞ս, Եղուարդ Պօյաճեանն է եղեր, բանաստեղծ...

Եղբօրս մատնացոյց ըրած անձին ես ալ նայեցայ լրջութեամբ: Մեզի այնպէս թուեցաւ, թէ հայոց պատմութեան խորերուն եկած մատենագրի մը կը ծանօթանայինք: Այս սերն ու հետաքրքրութիւնը մեզի ներշնչած էր ընթերցանութիւնը, որ մեր ընտանիքէն ներս թարմ հաց ուտելու կը նմանէր...

«Բագին» եղաւ մեր երկրորդ դպրոցը, օրաթերթերու կարգավիճակին բարձրագոյն դասարանը: Գաղութը ունեցած էր իր «Ակօս» ամսագիրը Համազգայինի «Նշան Փալանճեան» ճեմարանի հովանաւորութեամբ: Հոն եւս թրծուած էին նորածիլ գրիչներ, երեց ու վաստակաշատ գրողներու փաղանգը արժեւորող, դէպի ապագայ սլա-

digitised by A.R.A.R.@

ցող անունները թեւաւորող:

Երկիւղածութեամբ եւ խոնարհումով կը մտնէինք «Բագին»ի խմբագրատունէն ներս, մասնաւորաբար գրական հանդիպումներու օրերուն, երբ հոն կը համախըմբուէին խմբագիրները, ամսագրին վարչական պատասխանատուները: Կը հետեւէի զրոյցներուն, թելադրանքներուն, գրականութեան ճանապարհը պայծառացնող ուղղութիւններուն:

Օր մը անակնկալ դասաւորումով առիթը ունեցայ հանդիպելու բանաստեղծ եւ արձակագիր Եդուարդ Պօյաճեանի: Ցիշեցի տասնամեակներ առաջ Այնճարի տօնակատարութեան եղբօր մատնացոյց ըրած անձնաւորութիւնը: Կարծես մարգարէ մը եղած ըլլար ան, քանի որ եղբօրս յարգալիր վերաբերումը նման մտածում մը եւ պատկերացում մը կը ներշնչէր:

Առիթը՝ իմ մէկ գրութեանս մասին իր կարծիքը եւ արժեւորումը իմանալն էր: 1961 թուականն էր, երբ Թէքէեան Մշակութային Միութիւնը յայտարարած էր մրցանք Մեսրոպ Մաշտոցի հնարքին՝ հայոց գիրերու գիւտի 1560ամեակին առիթով: Յայտարարուած էր ներկայացնել վէպ կամ վիպակ, պատմուածք կամ բանաստեղծութիւն, երաժշտական յօրինում մը կամ գեղանկար, քանդակ մը: Հետաքրքրական գտայ յայտարարութիւնը, ուզեցի գրել վէպ մը Մաշտոցի մասին: Ապաւինած էի հայերէն լեզուի ծանօթութեանս, նաեւ՝ գիտութեանս՝ Համազգայինի «Նշան Փալանճեան» ճեմարանի հայագիտական ուսմանս: Ամիսներ տեւած աշխատանքներս աւարտած նկատելով, ուզեցի գրագէտի մը կարծիքը ստանալ, երկիս մասին գնահատական մը իմանալու նպատակով: Դիմեցի եղբօրս բարեկամ, ճեմարանաւարտ եւ ուսուցիչ Յակոբ Ժամկոչեանի: Ան առանց կարդալու գիրս՝ ըսաւ.

- Լաւ է որ երթաս Եդուարդ Պօյաճեանի մօտ եւ անոր կարծիքը իմանաս:

Նախ զարմացայ նման թելադրութեան մը համար, որովհետեւ կը կարծէի, որ ինք եւս կրնար տեսակէտ մը տալ գրութեանս վերաբերեալ: Այսուհանդերձ, ան կը փափաքէր, որ գրագէտ-բանաստեղծ մը տար վճիռը տուեալ գրութեան:

Առանց ժամանակ կորսնցնելու, յետմիջօրէ մը գացի «Բագին»ի խմբագրատուն, ուր եւ գտայ Եդուարդ Պօյաճեանը առանձին, գրասեղանին դիմաց: Բացատրութիւններ տուի, տետրակս յանձնեցի իրեն, մեքենագրուած 50-60 էջ: Սկսաւ կարդալ, քանի մը էջ դարձուց, վեր-վար նայեցաւ, մինչ ես կը սպասէի մտահոգ, թէ ի՞նչ արդիւնք պիտի տար: Պահ մը ետք նայուածքը ինծի ուղղելով ըսաւ չոր շեշտով.

- Մթնոլորտ չկայ... Պետք է մթնոլորտ ստեղծես:

Լուռ մնացի, մտածելով ՄԹՆՈԼՈՐՏ բառին իմաստին մասին: Ի՞նչ էր արդեօք մթնոլորտը: Մեսրոպ Մաշտոցի կենսագիր Կորիւնը կարդացեր էի քանի մը անգամ: Կարդացած էի նաեւ միւս մատենագիրները հինգերորդ դարու Հայաստանի մէջ տիրող քաղաքական, կրօնական եւ մշակութային կեանքին իրազեկ դառնալու համար: Բայց այս ինծի անծանօթ «մթնոլորտ»ը շվոթեցուց գիս:

- Անգամ մը եւս անցիր այս վէպին վրայէն,- ըսաւ ան:

Վէպը անուանած էի «Հացեկացէն Կու գամ»: Ե. Պօյաճեան զգաց անտրամադիր կեցուածքս, աւելցուց.

digitised by A.R.A.R.@

- Մի՛ կարծեր որ անպէտք գրութիւն մըն է, որքան որ զգացի, նոր մշակումի կը կարօտի: Հիմա մի՛ մտահոգուիր, թելադրանքիս հետեւէ եւ կը յաջողիս:

- Մրցումի պիտի ներկայանամ, պարոն Պօյաճեան,- ըսի տրտմած ու մտահոգ:

- Ճիշդ անոր համար ալ ճիգ մը եւս պէտք է ընես, - ըսաւ գրագէտը, ու ես բաժնուեցայ գրասենեակէն տրտմաթախիծ տրամադրութեամբ:

Չյուսահատեցայ: Երկար մտածեցի «մթնոլորտ» բառին մասին, որ գրականութեան մէջ կարեւոր արժէք մը կը ներկայացնէ ուրեմն, կրկնեցի մտովի:

Գրութիւնս վերամշակեցի, շաբաթներ տեւեց այս չարչարանքս, բայց զգացի, որ բան մը փոխուեցաւ: Մթնոլորտ բառին իմաստին թափանցեցի, որ կը նշանակէր քիչ մը ոգեւորութիւն, քիչ մը իրապաշտ զգայնութիւն, քիչ մը հիւմոր եւ քիչ մըն ալ անկեղծութիւն: Ասոնց գումարով կարելի էր մթնոլորտ մը ստեղծել մտածեցի եւ մասնակցեցայ մրցումին:

1962 թուական: Հայրենի բանաստեղծուհի Սիլվա Կապուտիկեան այցելած էր Լիբանան, Թէքէեան Մշակութային Միութեան հրաւէրով: «Սինեմա Քափիթոլ»ի ընդարձակ սրահը լեցուած էր հանդիսականներով: Պիտի յայտարարուէր Մեսրոպ Մաշտոցի Գիրերու Գիւտի 1560ամեակին նուիրուած մրցանքին արդիւնքները: Վէպի բաժնին մէջ անունս յայտարարուեցաւ իբրեւ մրցանակակիր: Ուրախութիւնս մեծ եղաւ, յիշեցի Եդուարդ Պօյաճեանը եւ իր հեղինակաւոր խօսքը. «Մթնոլորտ չկայ»ն...

Յաղթանակս կը պարտէի «Բագին»ի խմբագրատան անմոռանալի մթնոլորտին:

* * *

«Բագին» ուղիղ քառասուն տարի շնչեց ու բարգաւաճեցաւ: Հիմնադիրներուն մեծ մասը հեռացաւ այս աշխարհէն: Պատասխանատու խմբագրի պաշտօնը մնաց Պօղոս Սնապեանի ուսերուն, որ 40 տարիներու իբրեւ խմբագիր իր ծառայութեան համար մեծարուեցաւ պաշտօնապէս, արժանաւոր կերպով:

Ներկայիս «Բագին» կը շարունակէ իր ընթացքը, բայց ոչ ամսական դրութեամբ, այլ՝ եռամսեայ լոյս ընծայումով: Ինչպէս նախկին օրերուն, սփիւռքահայ գրողներու շարքին կը տպուին նաեւ հայրենի գրողներու երկերը՝ բանաստեղծութիւն, արձակ թէ պատմագիտական կամ յուշագրական երկեր:

Նոր օրերուն «Բագին» իր էջերը բացած է սկսնակներու, որոնք պիտի աճին եւ մշակուին իրենց նորարար գրիչով, նաեւ իրենց հայեացքով ետեւ նայելով, որպէսզի ծանօթանան անցեալէն եկած գրական ժառանգութեան, կերտեն ներկան, ողջունելու համար հայ միտքի ապագան, ամենայն արժանաւորութեամբ:

«Բագին» ուխտավայրն է սփիւռքահայ գրականութեան անդաստանին:

ՇԱՀԱՆԴՈՒԽՏ

Մայիս, 2011

digitisec by A.R.A.R.@

ՎԿԱՅՈՒԹԻՒՆ

ՄՈՎՍԷՍ ՀԵՐԿԷԼԵԱՆ-ՇԻՐԱՆԻ

«ԲԱԳԻՆ»Ի ԹԱՓԱՆՑՈՒՄԸ ԽՈՐՀՐԴԱՅԻՆ ՀԱՅԱՍՏԱՆ՝ ԼՈՒՍԱՄՈՒՏ ՏԱՐԲԵՐ ԳԱՂԱՓԱՐՆԵՐՈՒ

Մեր վերջին հարիւր տարիներու պատմութիւնը դեռ ամբողջական գնահատման չէ ենթարկուած։ Նոր սերունդ մը պիտի գայ եւ հեռաւորութեան ընձեռած անաչառութեամբ պիտի արձանագրէ եւ գնահատէ։

«ԲԱԳԻՆ»ի 50-ամեակը առիթ էր որոշ բաներ լսելու, խորհրդապահական քողը վերցնելով։ Մասնակի թուացող երեւոյթի մը մասին հատուկենտ տեղեկութիւններ ունին մեզմէ շատեր, քաղուած հանդիպումներէ եւ զրոյցներէ։

Այս յօբելեանը թելադրեց սեփական անցեալի մասին յուշեր վերակենդանացնել, արդէն անցեալ դարձած ժամանակաշրջանի մը ինքնատիպ նախաձեռնութիւններուն անդրադառնալու։

Երբ «երկաթէ վարագոյր»ի ետին կը գտնուէր «խորհրդային» կարգերով Հայաստանի Հանրապետութիւնը, անընդունելիներ եւ անընդունելի գաղափարներ կային։ Բայց անոնք հոգեկան սնունդն են ժողովուրդներու հարազատ մտաւորականութեան։

Խորհրդային աշխարհին մէջ կար ազատութիւններու սահմանափակում։ Կար արգիլուած գրականութիւն, որ բնական կրողն է գաղափարներու։ Որքան ալ անթափանց ըլլան սահմանները, գաղափարները միշտ ալ գտած են ճամբաներ, սահմաններէն միւս կողմ անցնելու։ Ժողովուրդներու դէպի ազատութիւն երթի պատմութիւնը այդպէս գրուած է։

«ԲԱԳԻՆ», իր դաւանած սկզբունքներով եւ ազգային նկարագրով, արգիլուած գրականութիւն էր խորհրդային իշխանութեան կողմէ։ Ինչպէ՞ս ան հասած է հայ մտաւորականութեան, տանելով տարբեր խօսք եւ միտք, արժէքներ եւ գաղափարներ։

Այդքան ալ հին չէ այդ պատմութիւնը։ Արուեստաբան Մովսէս Հերկելեան, այդ օրերուն ուսանող, «ընդյատակեայ» աշխատանք կատարած է։ Իր վկայութիւնը, ի հարկէ ոչ-ամբողջական զրոյցի սահմաններուն մէջ, միայն ընդհանուր գաղափար մը կրնայ տալ կատարուած աշխատանքի եւ «անուններ»ու մասին։

Թէ ի՞նչ պայմաններու մէջ «ԲԱԳԻՆ» մուտք գործած է Խորհրդային Միութիւն, ո՞ր թուականէն սկսեալ եւ ինչո՞ւ, Մովսէս Հերկելեան կը պատմէ։ Ցուշեր, անուններ, դրուագներ զիրար կը հրմշտկեն։

«1971-ին, Հ.Ց.Դ. Բիւրոյի որոշումով, հեռացայ Զդարթայի (Լիբանան) ուսումնարանէն, ուր ճարտարարուեստական գծագրութեան կը հետեւէի։ Պիտի երթայի Հայագիտութեան հետեւելու։ Գացի։ Թելադրուած էր կապեր ստեղծել։ Տրուած էր Ռաֆայէլ Իշխանեանի անունը, որ գանձ մը գտածի պէս գիս ծանօթացուց Վազգէն Մանուկեանի (հետագային վերանկախացած Հայաստանի Հանրապետութեան վարչապետ)։ Կը փորձէ ինք տանիլ «ԲԱԳԻՆ»ի, «Ակդակ Շարաթօրեակ»ի որոշ թիւեր եւ ազգային եւ յեղափոխական գրականութիւն։ Այս ընելու հա-

digitised by A.R.A.R.@

մար կ՝անցնէինք որոշ ճամբաներէ, նոյնիսկ Մոսկուայի՝ Օտեսայի, որոշ հասցէներով»։

Սահմանափակ թիւով հասնող այդ հրատարակութիւնները որո՞նց ուղղուած կ՝ըլլային եւ ինչպէ՞ս կ՝ընդունուէին, երբ կը հարցուի, Մովսէս Հերկէլեան կը բացատրէ.

«Ցատուկ որոշում կար «ԲԱԳԻՆ»ը տարածելու երիտասարդ ազգայնական խմբաւորումներու եւ մտաւորականութեան շրջանակներուն մէջ։ Ինծի ըսուած էր, որ անոնց եւ Պօղոս Մնապեանի միջեւ կապ հաստատեմ, Պօղոս Մնապեանը ծանօթացնեմ եւ վարկը բարձրացնեմ յսչս անոնց։ Պօղոս Մնապեանը լաւապէս կատարեց այդ օրերուն իրմէ պահանջուածը եւ ակնկալութիւնները, եւ ընդհանրապէս բոլորս մեր պարտականութիւնը կատարեցինք, որպէսզի հայրենի մտաւորականութիւնը լուսարանուի եւ տեղեակ ըլլայ։ Այդ օրերուն էր, որ «ԲԱԳԻՆ»ի էջերէն Պօղոս Մնապեան ստալինեան հալածանքները կոչեց «երկրորդ եղեռն», եւ այդ բնորոշումը ըստ արժանւոյն չէ գնահատուած մինչեւ այսօր։ Բոլորին անձնապէս ես չէի տար «Բագին»ները եւ կողմնակի ճամբաներով կը հասցնէինք։ Ոմանց ուղղակի կու տայի «ԲԱԳԻՆ»ը, ինչպէս Պետրոս Այնթապեանին, որուն եղբօրորդին՝ Մացակը՝ կ՝օգնէր ցրուումին, ուղղակի կը հասցնէի Սօս Սարգսեանին, Ռաֆայէլ Իշխանեանին, Ալպերթ Կոստանեանին, Հրանա Մաթեւոսեանին, Աննա Պետրոսեանին, Ալպերդ Կոստանեանին, Յակոբ Յակոբեանին, Սէյրան Խաթլանճեանին՝ այլն։ «ԲԱԳԻՆ» կը գրուէր կարդ մը դասախօսներու,գրողներու՝ այլ մտաւորականներու դարակներու կամ գզրոցներուն մէջ «կարդա՛ եւ փոխանցի՛ր» նշանաբանով։ Քիչեր գիտէին որ հրատարակութիւնները փոխադրողը ես էի. Արդիլուած էր ուսանող՝ կամ Վազգեն Մանուկեանի նման ընդհատակեայ քաղաքականութեամբ զբաղուող ընկերներու «ԲԱԳԻՆ» տալ, որպէսզի գործը չխանգարուէր»։

Մովսէս Հերկէլեան շատ պատմելիք ունէր, բաներ որոնք հաւանօրէն երբեք պիտի չգրուին։ Հետաքրքրական պիտի ըլլար դիտնալ, որ «ԲԱԳԻՆ»ը մտաւորականութեան քաղաքական մտածողութեան ի՞նչ նպաստ կը բերէր։ Կը շարունակէ պատմել.

«Խորհրդային Միութեան մէջ պատահած խնդիրներուն կը տեղեկանային նաեւ «ԲԱԳԻՆ»էն. Հայաստան դաշնակցական մամուլ չէր մտներ։ «Զարթօնք» եւ «Արարատ» կը ստանային, բայց անոնք կը գրաքննուէին եւ կարդ մը թիւեր կը վերցուէին։ Այդ շրջանի մտաւորականութեան յոյսը Դաշնակցութիւնն էր, որ տէր կը համարուէր հայոց ազգային քաղաքականութեան եւ որ այդ ուժը արհամարհելի չէր։ Այդպէս կը մտածէին, օրինակ, Համօ Ահարոնեան, Վարդգէս Պետրոսեան, Սերօ Խանզադեան, Ալպերդ Կոստանեան, Ռազմիկ Դաւոյան եւ շատ շատեր։ Դաշնակցութիւնը խորհուրդ էր եւ այդ պատճառով աւելին կը սպասուէր»։

Այս աշխատանքը, որուն մասին ամբողջական պատկեր կարելի չէ տալ, օգտակար եղա՞ւ սերունդ հասցնելու, երբ կը հարցուի, Մովսէս Հերկէլեան կ՝ըսէ.

«Պէտք է անվարան նշել որ «ԲԱԳԻՆ»ի ճամբով մտաւորականութիւնը կը ծանօթանար սփիւռքի գրականութեան, բայց նաեւ խորհրդային այլախոհներու, ինչպէս Սոլժենիցինի, Սախարովի։ «ԲԱԳԻՆ»ը դուրսի աշխարհին վրայ բացուած պատուհան էր։ Մտաւորականներէն շատեր յօդուածի նիւթեր կը զրկէին, կ՝ուզէին որ այդ նիւթերուն մասին գրուէր։ Ոմանք Դաշնակցութեան դէմ կը գրէին, որպէսզի կարենան անոր կարծիքը մէջբերել։ Պօղոս Մնապեանի դէմ գրուածներուն մէջ այս ձեւի արտայայտութիւններ կան։ Ես նիւթեր կը բերէի, բայց նաեւ կարդ մը նիւթեր եւ տեղեկութիւններ անգիր կը սորվէի եւ կը տեղեկացնէի։Օրինակի համար եթէ կ՝ուզէին որ աթոմակտյանի՝ կամ այլ յատուկ նիւթերու մասին նիւթերուն մասին

digitised by A.R.A.R.@

գրուի կարեւոր տեղեկութիւնները իրենք կը փոխանցէին ինծի որոնց մէկ մասը կը տրամադրէի «Ազգակ Շաբաթօրեակ»ին։ Օրինակի համար, Ղարաբաղի Ազրպէյճանի կցման վերաբերող գաղտնի բոլոր արձանագրութիւններու միքրոֆիլմերը բերած եմ Ռազմիկ Դաւոյեանի եւ Ռաֆայէլ Իշխանեանի օգնութեամբ եւ թարգմանութեամբ»։

Հետաքրքրական էր գիտնալ, թէ անկախ այս հաստատուած մտաւորականներէն, երիտասարդները ինչպէ՞ս ընդունած են եւ քայլ պահած։ Մովսէս Հերկէլեան կը յիշէ անուններ.

«Այդ երիտասարդները բազմաթիւ էին, տաղանդաւորներ։ Առանց ամբողջական ըլլալու յիշեմ անուններ. Ալեքսանդր Թովչեանը, վաղամեռիկ Սլաւիկ Զիլոյեանը, Դաւիթ Ցովհաննէսը, Հենրիկ Էդոյեանը, Արտեմ Ցարութիւնեանը, Ցակոբ Մովսէսը։ Ասոնք նորարներ էին, սովետի հասկացողութեամբ։ «ԲԱԳԻՆ»ը այս բոլորը քաջալերեց, ծանօթացուց։ Երբ «ԲԱԳԻՆ» իրենց մասին կը դրէր, անոնք գոհ կ՚ըլլային, որովհետ՝ իրենց համար վարկ էր. Հակառակ իրենց ազգային գիծին, այս երիտասարդներու նորարարական ձգտումներուն կը հակադրուէին Ռազմիկ Դաւոյեանը, Վահագն Դաւթեանը, ՝ օրիշներ։ «ԲԱԳԻՆ» կողմնակից էր նորերու առողջ ըմբռնումներուն ու իսկական օժտուածներուն։ Ոմանք «ԲԱԳԻՆ»ի ցրուումին որպէս արդիւնք, շատեր ուղղակի կապ հաստատեցին Պօղոս Մնացականի հետ։ Բացի ազգային հարցերէ, «ԲԱԳԻՆ»ի հետ Հայաստան կը մտնէր նաեւ արեւմտահայ եւ յեղափոխական գրականութիւն. Ցակոբ Օշական, Համաստեղ (Ապիտակ Զիաւորը), Արամ Մանուկեան, Գարեգին Նժդեհ, Ռուբէնի յուշերը։ Անոնք թէեւ նմանօրինակ դիրքերը ուղղակի կը լափէին ու կը փոխանցէին իրարու սակայն շատեր արեւմտահայ բանաստեղծ Ինտրան կամ Տեմիրճիպաշեանը ընկալելու դժուարութիւն կ՚ունենային, բայց կ՚ընդունէին Շահան Շահնուրը, Վազգեն Շուշանեանը, Մնձուրին եւայլն։ Մտաւորականութեան խաւ մը կար, որ կ՚ըսէր թէ «հոս է դրականութիւնը»։ Կ՚ափսոսամ որ անկախութիւնը որակ չբերաւ գրականութեան։ Սովետի ժամանակ ճնշումը կար, բայց կար նաեւ դիմադրութիւն։ Համայնավարները այդ պայքարը չէին կրնար խանգարեր եւ կարգ մը առաջնակարգ դէմքեր նոյնիսկ կը խրախուսէին, ինչպէս Ջոն Կիրակոսեան եւ Ալեքսան Կիրակոսեան։ Հիմա օտար մշակոյթներ անարգել կը թափանցեն Հայաստան. Սովետի ժամանակ ազգայնական ուժերը կը պայքարէին ազգային գեռնի վրայ։ Պիտի նախընտրէի այդ օրերու պայքարը, քան մեր օրերու ապազգային ողողումը։ Հիմա ազատութիւնը կը բռնարարուի ի վնաս ազգին եւ երբեմն կը չարաշահուի նոյնիսկ։ Անկախութիւնը ստեղծուած ազգային պայմանները տակաւին ըստ արժանւոյն չկրցաւ գնահատել եւ արժեւորել»։

Մովսէս Հերկէլեան այդ օրերուն կատարուած ընդյատակի աշխատանքի մասին տեղեկութիւններու շտեմարան է, հաւանօրէն, եթէ իր յուշերու կարկինը լայն բանայ, կրնայ բացայայտել այլապէս լուսաբանող մանրամասնութիւններ, որոնք օգտակար կ՚ըլլան մեր պատմութեան առարկայական ըմբռնումին եւ մեկնաբանութեան, հիմա որ կիրքերը հանդարտած են։

«ԲԱԳԻՆ» իր յիշուած նախաձեռնութիւններով, ցոյց տուած է, ինչպէս ընդունուած է Արեւմուտքի մէջ, որ գրականութիւնը չեզոք չէ, ան նաեւ յանձնառութիւն է, պատասխանատուութիւն ստանձնող, Ֆրանսերէն կ՚ըսեն militant, բառարանը կ՚ըսէ «գինուորեալ», որ բառի արդի իմաստը չի տար։

«Բ.»

12 Դեկտեմբեր 2012

2012, Ե. Տարի, թիւ 4

digitised by A.R.A.R.@

ՀՊՈՒՄՆԵՐՈՎ ԽՄԲԱԳՐՈՒԱԾ ՕՐԻՆԱԿ

ՊԱՐԶՈՒԹԵԱՄԲ՝ ՍՐՏԻ ԽՕՍՔ «ԲԱԳԻՆ»Ի 50-ԱՄԵԱԿԻ ԱՌԻԹՈՎ

Ես ուրախ եմ որ այսօր հանդիպեցի Մովսէսին: Խորհրդային տարիներին մենք յաւ ընկերներ ենք եղել, յաճախ հանդիպել ենք, մանաւանդ նշանաւոր բանաստեղծ Ռ. Դաւոյեանի տանը, որտեղ Մովսէսը սքանչելի հիւր էր, եւ լաւ յիշտակներ ունեմ Մովսէսից, քանի որ ես Ռազմիկի հարեւանն էի, եւ ինքը գալիս էր Ռազմիկի մօտ, եւ ես էլ էի իջնում եւ հանդիպել ենք իրարու միշտ: Դժբախտաբար տարիներ են անցել, Մովսէս ապրում է Բէյրութում, ունի իր գործը, որ կապուած է արուեստի հետ:

Այն տարիներին ես առիթը ունեցայ իմանալու «ԲԱԳԻՆ» ամսագրի մասին եւ առիթ ունեցայ կարդալու եւ շատ ուրախացայ, սիրեցի: Այն ժամանակ ԲԱԳԻՆի խմբագիրը Պօղոս Սնապեանն էր, շատ համակրելի եւ շատ կարող մի անձնաւորութիւն:

Բոլոր այն «ԲԱԳԻՆ»ները, որոնք ես առիթ եմ ունեցել կարդալու, ինձի պատճառել են մեծ գոհունակութիւն, ուրախութիւն եւ հաճոյք, քանի որ ես շատ եմ սիրում հայոց լեզուն, գեղեցիկ հայերէնը, այնպէս որ այսօր կրնամ ըսել, որ երկար տարիներէ ի վեր, Անկախութիւնից յետոյ առիթ չեմ ունեցել կարդալու «ԲԱԳԻՆ»:

Այստեղ կ'ուզեմ նշել, որ Մովսէսը, որ ինձ «ԲԱԳԻՆ»ներ էր բերում, ինձ համար մեծ ուրախութիւն էր: Այսօր իմացայ որ այս տարի «ԲԱԳԻՆ»ի հիմնադրման 50-ամեակն է: Այդ առիթով կ'ուզեմ շնորհաւորել «ԲԱԳԻՆ»ի ողջ անձնակազմը: Հիմա իմանում եմ որ «ԲԱԳԻՆ»ի խմբագիրն է Յակոբ Պալեանը, ողջունում եմ եւ շնորհաւորում եմ «ԲԱԳԻՆ»ի 50-ամեակը եւ մաղթում եմ, որ Յակոբ Պալեանը երկար տարիներ շարունակէ իր կարեւոր առաքելութիւնը, ծառայելու հայ մշակոյթին եւ լեզուին, ի փառս հայ գրականութեան եւ հայ ժողովրդին:

ՅԱԿՈԲ ՅԱԿՈԲԵԱՆ

7/8/2012

Յ.Գ. Նաեւ այսօր կ'ուզեմ նշել որ Մովսէսի հետ ինձ հիւր են իմ նկարիչ ընկերներս. Սուրէն Ոսկանեան, Վահան Ռումելեան, Դաւիթ Դաւթեան, Վահրամ Դաւթեան, որոնց հետ լաւ ժամանակ ենք անցակացնում:

Բագին.- Երկտողը ստորագրած են նաեւ. Վահան Ռումելեան, Վահրամ Դաւթեան, Դաւիթ Դագթեան, Սուրէն Ոսկանեան:

digitised by A.R.A.R.@

ՏԱՐԻՆԵՐ ԱՆՑ

Սեպտեմբերեան մի գեղեցիկ օր, բջջային հեռախօսիս վրայ մի զանգ է հնչում,վերցնում եմ, եւ ի՞նչ, մի ծանօթ ձայն, որ երկար տարիներ էր անցել չէի լսել: Հեռաձայնողը առաջարկեց հանդիպել, սիրով ընդունեցի հրաւէրը եւ գնացի: Մենք հանդիպեցինք, ողջագուրուեցինք, անցանք մօտակայ սրճարանը եւ տեղաւորուեցինք յարմարաւետ բազկաթոռների մէջ: Եւ անմիջապէս մեզ մօտեցաւ մատուցողը: Պատուիրեցինք երկու սուրճ, որ մի քիչ հանդարտուենք:

Հանդիպումը ինձ համար շատ անակնկալ էր անշուշտ, բայց միեւնոյն ժամանակ շատ հաճելի, որովհետեւ հրաւիրողը իմ հայրենակից Մովսէս Հերկելեանն էր: Մինչ մենք կ'անցնէինք մեր հանդիպման բուն նիւթին, ես մտովի գնացի այն տարիները, այնքա՜ն հետաքրքրական եւ անմոռաց յիշատակների պահերը, յատկապէս ուսանողական տարիներին: Բնականաբար խօսքս մեր նիւթին հետ շատ անմիջական կապ ունի: Կապ ունի այնքանով, որքանով մեր թեմայի համար աղբիւր հանդիսացող կապն է, եւ այստեղ է որ պիտի ասեմ խօսքս Մովսէս Հերկելեանի մասին:

Մեր մտերմիկ զրոյցը գնալով հետաքրքրութիւնս աւելի բարձրացրեց, երբ Մովսէսը ասաց որ «Բագին» գրական հանդէսի յիսնամեակի կապակցութեամբ ուզում է, որ ես գրեմ իմ շատ սիրելի լուսահոգի հօրեղբօրս՝ Պետրոս Այնթապեանի մասին: Ինչ խօսք առաջարկը իր կողմից ինձ համար մեծ պատիւ էր: Դրանով անշուշտ ուզում էր նաեւ իր երախտագիտութիւնը յայտնել հօրեղբօրս, քանի որ երկար ժամանակ մտերիմ լինելով, լաւ ճանաչելով, քաջատեղեակ էր իր բնաւորութեանը, միշտ ասում էր թէ այս փոքրամարմին մարդու մէջ որքան թաքնուած գանձեր կան, գանձեր որոնք շատուշատ օգտակար կարող են լինել իւրաքանչիւր մարդու համար, առաւելապէս ուսանողի համար:

Հօրեղբայրս բնաւորութեամբ բարդ մարդ էր, բայց երբ կարողանում էիր ընտելանալ եւ հասկանալ, սկսում էիր կապուել եւ ուշադիր լսել: Լինելով շատ գրքասէր, ծանօթ էր եւրոպական գրականութեանը, հայ գրականութեանը եւ պատմութեանը, կարող էր պատասխանել իւրաքանչիւր հարցի, տալ դրանց մանրակրկիտ պատասխանները եւ մեկնաբանել:

1946 թուականին, ներգաղթի ժամանակ, հօրեղբայրս ոգեւորուած լինելով կոմունիստական գաղափարախօսութեամբ, մեծ ազդեցութիւն է ունեցել իր հարազատների եւ շրջապատի վրայ հայրենիք մեկնելու գործում: Միշտ եղել է արդարամիտ եւ սկզբունքային մարդ: Իր կենսագրական մանրամասնութիւններին շատ տեղեակ չեմ, բայց գիտեմ, որ իմ պապիս՝ Թովմաս Այնթապեանի առաջին կնոջից է, եւ կրթութիւն է ստացել Կիպրոսում, Մելգոնեան հաստատութիւնում, ամուրի էր, ընտանիք չէր կազմել, գուցէ դա էլ իր ճակատագիրն

2012, Ծ. տարի, թիւ 4

digitised by A.R.A.R.@

էր: Ինքը եղաւ ինձ համար ծնող եւ կեանքի լաւագոյն ուսուցիչ, ոչ միայն իմ, այլ նաեւ շատերի: Սկզբնական շրջանում բազմաթիւ առաջարկութիւններ է ստանում որեւէ բուհում դասաւանդելու, բայց չգիտես ինչու մերժել է: Գուցէ դրա պատճառը իր բնաւորութեան գիծն է եղել, չգիտեմ, ինչն է:

Այդ ծանր ու դժուար տարիներին, մի կողմից մարդկանց հիասթափութիւնը, որի պակերացումները չունէին, որը անշուշտ իր հոգեբանական ազդեցութիւնը ունեցաւ, այդ թուում նաեւ հօրեղբօրս պատկերացումների՝ կոմունիստական գաղափարախօսութեան նկատմամբ:

Ես ծնուել եմ 1946 թուականին, Լիբանանի Անջար գիւղում: Դեռ ինը ամիսը չբոլորած, շատերի հետ, ներգաղթում ենք Սովետական Հայաստան: Սկզբում մեր ընտանիքը հաստատւում է Նոյեմբերեանի Բաղանիս գիւղում, որտեղ էլ ծնւում է իմ միջնեկ քոյրիկս: Շատ երկար չենք ապրում այնտեղ, ընտանիքս տեղափոխւում է Տաւուշի Այգեհովիտ գիւղը, որտեղ էլ կային մի քանի մուսալեռցի ընտանիքներ: Սկսեցի յաճախել գիւղի դպրոցը, որ բաւականին հեռու էր մեր տնից: Սովորեցի այդ դպրոցում մինչեւ 9րդ դասարանը: Մօրս առողջական վիճակի պատճառով մենք ստիպուած եղանք գալ Երեւան: Ընտանիքիս ծանր վիճակը ինձ ստիպեցին, որ ես պէտք է աշխատէի եւ ուսումս շարունակէի երեկոյեան դպրոցում: Ի հարկէ այդ ամէն շատ դժուար էր, ինչ խօսք ընտանիքի հոգսը, ուսումս, մօրս առողջական վիճակը, որը գնալով վատանում էր:

Շատ չանցաւ մայրս մահացաւ, հոգսերը աւելի շատացան, բայց կեանքը շարունակւում էր: Աւարտեցի դպրոցը եւ 1965 թուականին ընդունուեցի Երեւանի պետական համալսարանի բանասիրական, լեզու եւ գրականութիւն բաժինը:Հենց այն ժամանակուանից էլ սկսուեց իմ եւ հօրեղբօրս կապը: Միշտ հետաքրքրւում էր իմ ուսանողական կեանքով, ընկերներով, խորհուրդ էր տալիս եւ օգնում էր բոլոր հարցերում: Մեր շփումները աւելի էին դառնում ջերմ յատկապէս ուսանողական հարցերում, որը ինձ շատ օգնեց դիմակայելու եւ յաղթահարելու բոլոր հարցերը: Երբ ես առաջին անգամ ծանօթացրի իմ համալսարանական ընկերներին հօրեղբօրս հետ, բոլորն հիացած էին նրա բանիմացութեամբ: Ընկերներս յաճախ էին ցանկութիւն յայտնում հանդիպել եւ ուշադիր լսել հօրեղբօրս: Մեր զրոյցները վերաբերւում էին ազգային հարցերին, անշուշտ մեր ուսմանը, խօսում եւ քննարկում էինք, լսում էինք իր թելադրանքները եւ մեկնաբանութիւնները: Չկար որեւէ բնագաւառ որից հարցեր էին առաջանում, նա յստակ եւ սպառիչ պատասխանում էր: Ընկերներս շատ գոհ էին եւ հիացած: Զրոյցի թեմաները բազմազան էին. Գրականութիւն, պատմութիւն, քաղաքականութիւն, ընտանեկան: Հօրեղբայրս լաւ ծանօթ լինելով արեւմտահայ մեծ գործիչներին, ծանօթացնում էր բոլոր այն գործերին, որոնց մասին չգիտէինք, որովհետեւ արգելուած էր այն ժամանակ: Այդ բացը իհարկէ լրացնում էր ինքը, ներկայացնելով բոլոր երեսներով:

Այս ամէնը անշուշտ ունեցաւ իր դրական ազդեցութիւնը մեր հետագայ

digitised by A.R.A.R.@

կեանքի վրայ, սրանց շնորհիւ էր որ մեր հայրենասիրական, յեղափոխական պատկերացումները աւելի խորացան: Շնորհիւ հօրեղբօրս մենք կարողացանք խորութեամբ ըմբռնել այն յեղափոխական դաշնակցական գաղափարները, որոնցով առաջնորդուել էին մեր մեծ նուիրեալները:

Այս ամէնը տեղի է ունենում այնպիսի մի ժամանակաշրջանում, որ ապրում էր հայ ժողովուրդը, յատկապէս ուսանողութիւնը: Բոլորս մեծ խանդավառութեամբ պատրաստուում էինք նշելու մեր մեծ եղեռնի 50-ամեակը: Եւ պատահական չէր նաեւ այն հանգամանքը, որ թարգմանուել էր Ֆրանց Վերֆելի «Մուսա Լերան քառասուն օրը» գիրքը, որը մեծ խանդավառութեամբ ընթերցւում էր: Ոգեւորութիւնը աւելի մեծացաւ, երբ շնորհիւ Փայլակ Այնթապեանի եւ Փաշայեանի կազմակերպուեց համալսարանի հին շէնքի սրահում Մուսա Լերան հերոսամարտի մասնակիցների հանդիպումը ուսանողների հետ: Այդ միջոցառմանը մասնակցում էին նաեւ իմ ուսանողական ընկերներս, որոնք գիտէին անշուշտ ինձանից, որ այդ հերոսամարտի հերոսներից է նաեւ իմ տատիկս ՄԱՆՈՒՇԱԿԸ Այնթապեան (Մանուկեան): Ընկերներիս հետաքրքրութիւնը գնալով աւելի էր մեծանում, միշտ ցանկութիւններ էին յայտնում ծանօթանալու տատիկիս հետ: Ծանօթացան, ի հարկէ, միշտ սիրում էին լսել իր պատմութիւնները այդ հերոսամարտի մասին եւ միշտ ոգեւորւում էին:

Մեր ամէնօրեայ հանդիպումների ժամանակ մի անգամ հօրեղբայրս հարցրեց, թէ ես վստահո՞ւմ եմ ընկերներիս: Հարցումը ի հարկէ զիս անակնկալի բերեց, բայց առանց տատամսուելու պատասխանեցի, որ լիովին վստահում եմ: Այդ ժամանակ ինքը վերնաշապիկի տակից հանեց խնամքով թերթով փաթեթաւորուածը: «Բագին» ամսագիրն էր, եւ «Ազդակ» շաբաթաթերթը: Այդ օրուանից սկսուեց իմ ծանօթութիւնը ամսագրի հետ, որի համար շատ ուրախ եմ: Լաւ չեմ յիշում, թէ թիւ որ ամսագիրն էր այդ, բայց վստահաբար կարող եմ ասել, որ ամսագրում ընդգրկուն յօդուած կար Համաստեղի մասին: Ուրախութեանս չափ չկար, պիտի տանեմ ընկերներիս եւ բոլորս միասին պէտք է կարդայինք: Այն ժամանակ երբեւէ հօրեղբօրս չէի հարցնում որտեղից է ձեռք բերում, դա այնքան էլ ինձ համար կարեւոր չէր: Կարեւորը որ մենք բոլորս օգտւում էինք այդ հնարաւորութիւնից:

Հօրեղբայրս շատ զգուշաւոր էր իմ նկատմամբ, վախենում էր, որ ինձ հետ որեւէ տհաճ պատահար տեղի չունենար: Ես այդ ժամանակ հասկացայ, որ միեւնոյն ժամանակ ինքը շփւում էր որոշ մտաւորականների, բայց երբէք էլ չէի հարցնում դրա մասին, ուրախ էի որ կայ այդպիսի շփում:

Բաւական վստահութիւն շահած ըլլալով հօրեղբօրս մօտ, մի անգամ գրոյցի ժամանակ հասկացայ, որ այդ գործում իր մասնակցութիւնը ունի իմ գրուցակիցը՝ Մովսէս Հերկելեանը: Այդ օրերին մեր քննարկման առարկայ էր նաեւ Ծառուկեանի «Թուղթ առ Երեւանը», որը նոյնպէս Հերկելեանի միջոցաւ էր հասել: Թեման շատ արդիական էր եւ համապատասխան ժամանակի ոգուն: Հե-

digitised by A.R.A.R.@

տաքրքրական էր նաեւ մի միջադէպ, երբ հերթական «Բագին» ամսագիրը համալսարան էի տարել ընկերներիս հետ կարդալու, մոռացել էի գրասեղանի դարակում: Յաջորդ օրը գնացի փնտռելու, բայց ապարդիւն: Այս մասին երբ տեղեակ պահեցի հօրեղբօրս, նա չյանդիմանեց ինձ, աւելացնելով, թէ մէկ այլ համալսարանական ուսանող կ'օգտուի եւ կը կարդայ, դա լաւ է: Դրանից ես ինձ թեթեւցած զգացի:

Թէեւ մասնակի ձեւով յիշելով եւ ներկայացնելով այս ամէնը, ուզում եմ ասել, որ դա մեծ քաջութիւն էր իր կողմից այն ժամանակ:

Հօրեղբայրս լինելով համեստ մարդ, երբեք իր մասին չէր բարձրաձայնում... Մնացեալը յաջորդ սերունդների գնահատականն է: Նա վստահ էր կը գայ ժամանակը եւ ամէն ինչ իր տեղը կ'ընկնի: Ինչ խօսք այս ամէնը այն սերմերն էին, որ սերմանել էր ինքը, հետագայում ծիլ տուեցին, ծնուեց 1988 թուականի շարժումը եւ Արցախի ազատագրումը:

Մենք աւարտեցինք համալսարանը, ոմանք աշխատում էին իրենց մասնագիտութեամբ, ոմանք այլ գործերով: Ընտանիքներ կազմեցին, բայց մեր կապը հօրեղբօրս հետ շարունակւում էր:

Մի առիթով հօրեղբայրս գնացել էր Արցախ, եկաւ եւ հիացած պատմում էր Արցախի բնութեան մասին, քանի որ ինքը քաջատեղեակ էր ողջ պատմութեանը, սկսեց ինձ բացատրել մանրամասն: Զրոյցի վերջում ասաց, որ «գիտես ես կարծում եմ որ մեր պապերը դէպի Մուսա Լեռ գնացել են Արցախ աշխարհից»: Ես զարմացած էի, բայց նա պնդում էր, որ ինչ որ կապ տեսնում էր: Անկախ ամէն ինչից, ես միշտ հպարտացել եմ իմ հերոս տատիկներով եւ պապերով, ես հպարտ եմ որ Մուսա Լեռցի եմ:

Օգտուելով այս գեղեցիկ պատեհութիւնից, իմ եւ ընկերներիս կողմից շնորհաւորում եմ «ԲԱԳԻՆ»ի 50-ամեակի կապակցութեամբ, ցանկանում եմ ստեղծագործական անձնակազմին արեւշատութիւն եւ ստեղծագործական նորանոր յաջողութիւններ:

Այդ օրերին «Բագին»ը մեզ տալիս էր հոգեւոր ազգային աւանդ, որի համար մենք բոլորս երախտապարտ ենք:

Մ. ԱՅԼԹԱՊԵԱՆ

23/08/1912

digitised by A.R.A.R.@

ՓՈՔՐԻԿ ՅՈՒՇ՝ ԱՆՀՐԱԺԵՇՏ ՆԱԽԱԲԱՆՈՎ

Անկեղծ ասած, ինձ երբեք դուր չի եկել այն մարդկանց բացասական-ցուցադրական վերաբերմունքը խորհրդային պետութեան հանդէպ, ովքեր, այս կամ այն չափով լինելով այդ շարժիչի պտուտակներից, նաեւ լիուլի օգտուած լինելով դրա ընձեռած բարիքներից ու երբեւէ զգացած չլինելով այդ մամլիչի ճնշումն իրենց ուսերի վրայ, եկած նոր կարգերին յարմարուելու ակնյայտ մտահոգութեամբ եւ նորար եւ գիտակ ամէն կերպ տաքուկ տեղ ունենալու ձգտումով շտապեցին առաջինը յայտարարել այդ երկրի անտանելի անմարդկային բարքերի մասին, ինչը, ի հարկէ, անառարկելի իրականութիւն է, թէեւ քսան տարի անց էլ դեռեւս չենք զգացել այս նորի առաւելութիւնը, բացի մի բանից՝ ինչ ուզում ես կարդայ, ինչ ուզում ես՝ գրի, ինչ ուզում ես՝ գոռայ. ոչ տեսնող կայ, ոչ կարդացող, ոչ էլ լսող:

Այս ընդարձակ նախաբանը գրեցի «Բագին» գրական հանդէսի հետ կապուած փոքրիկ մի յուշի առիթով եւ այն բանի համար, որպէսզի ասեմ, որ միայն մարդիկ չէին այդ անիմաստ արգելքների «բարիքներից օգտուողները»: Այն ժամանակ էլ ոչ ոք չէր թաքցնում, որ կար արգելուած գրականութիւն եւ տեղեկատուութիւն, որը կարող էր հասանելի լինել միայն յատուկ մարմիններին եւ մարդկանց, որոնց թուին էին պատկանում նախաբանումս նշած ապագայ «դժգոհ» տարրերը: Բացառութիւն էին նաեւ այն մարդիկ, որոնց աշխատանքի ընթացքում ինչ-որ անմեղ փաստ՝ տարեթիւ, ծննդավայր եւ այդ կարգի էլի ինչ-որ բաներ ճշդելու համար թոյլատրւում էր օգտուել յատուկ ֆոնդերում պահուող նման թերթերից, ամսագրերից ու գրքերից՝ նշելով կոնկրէտ նիւթը, անձը, թեման, որոնց հետ կապուած առաջանում էր նման անհրաժեշտութիւն:

1972-ից,աշխատանքի անցնելով Հայկական սովետական հանրագիտարանում, հայ ժողովրդի պատմութեան բաժնի նիւթերի հետ կապուած, յայտնուեցի «արտօնեալների» ցուցակում: Այդ կարգի ոչ-համահասանելի հանդէսներից մէկն էլ «Բագինն» էր, որի նախորդ համարները հանրագիտարանի խմբագրութիւնը հիմնադրման առթիւ նուէր էր ստացել, իսկ հետագայ համարները պարբերաբար շարունակում էր ստանալ: Թէեւ, խղճի մտօք ասած, այդ չափազանց արժէքաւոր հրատարակութիւնում, ափսոս, ժամանակի արգելքների զօրութեամբ բացակայում է «Բագին» հանդէսին վերաբերող բառ-յօդուածը:

Օգտուելով մեզ ընձեռուած այդ համեստ շնորհից, առիթը բաց չէինք թողնում արգելուած ինչ-որ նիւթ կարդալու համար, որը կարելի էր գտնել, ասենք, միայն «Բագին»ում, մանաւանդ որ գրադարանավարուհիները, յաճախ առանց

2012, Ե. ՏԱՐ., ԹԻՎ 4

digitised by A.R.A.R.@

թոյլտուութեան, մեզ տրամադրում էին ամսագրի պահանջուած համարը:

Նման նիւթերից մէկն էլ Սոլժենիցինի, այն ժամանակ շատ աղմուկ հանած, Նոբելեան մրցանակի առթիւ գրուած խօսքն էր ու, թէեւ խորհրդային պաշտօնական մամուլի որեւէ ներկայացուցիչ չէր համարձակուել հրապարակել, այնուամենայնիւ, դա թարգմանաբար տպագրուել էր «Բագին»ում: Դրա իւրաքանչիւր ընթերցող իրեն համարում էր «ազատամտութեան քամիների զեփիւռիկ» եւ, մեղմ ասած, նրա սիրտը չընթերցողների հանդէպ առաւելութեան ինքնաբաւ զգացողութեաբ էր լցւում:

Այդ երջանիկներից մէկն էլ ես էի: Գրադարանավարուհին անխօս ինձ տուեց «Բագին»ի այդ համարը, եւ ես յաւիշտակութեամբ սկսեցի կարդալ: Այդ ընթացքում իրենց գործերով գրադարան մտան մի քանի աշխատող, բարեւեցին, նստեցին իրենց գործն անելու: Միայն մէկը մօտեցաւ, գլխիս վերեւից հայեացք գցեց ամսագրի վրայ, որոշ ժամանակ ի միջի այլոց զրուցեց գրադարանավարուհու հետ ու դուրս ելաւ: Մէկ ժամ չանցած՝ ինձ կանչեցին գլխաւոր խմբագրի տեղակալի սենեակ, որտեղ դրսից եկած եւ ինձ դեռեւս համալսարանից քաջածանօթ անձը, ինձ տեսնելով, ձեռքը մեկնած՝ ընդառաջ եկաւ. «Վառլեն ջան, գործով եկել էի, ասացի մէկից քեզ էլ տեսնեմ» ու մի քանի րոպէ լաւ ու վատս հարցնելուց յետոյ գնաց: Այդ օրուանից ինձ համար պարզուեց աշխատողներից շատերին յուզող հարցը եւ իմացայ, թէ հիմնարկում ում աչքն էր շարունակ հետեւում մեզ:

Շատ յետոյ իմացայ, որ ինձանից առաջ նոյն սենեակում եղած գրադարանավարուհին խիստ զգուշացուել էր՝ առանց թոյլտուութեան արգելուած գրականութիւն տրամադրելու համար:

ՎԱՌԼԵՆ ԱԼԵՔՍԱՆԵԱՆ
Գրող, հրապարակախօս

digitised by A.R.A.R.@

ԻՇԽԱՆ ՉԻՖԹՃԵԱՆ

ԳՐԱԿԱՆՈՒԹԵԱՆ ՄԻՋԱԶԳԱՅՆԱՑՈՒՄԸ

Հայ գրականութիւնը միջազգային դեռնի վրայ ո՛ւր է, ծանո՞թ է· որքա՞ն ու որո՛նց կողմէ։

Հարցումը (որ մէկ չէ անշուշտ) կը հանդիպի, հարեւանցի կերպով կը դիմաւորուի, անոր հանդիպումին ու դիմաւորութեան առիթները տարբեր կրնան լլլալ, եւ կարելի չէ առիթներուն տարբերութիւնը հաշուի չառնել։ Արտաքինը, միրը չկարծուողը, իր դրական վիճակին մէջ չօշափելի կը դառնայ յանկարծ, առիթով մը, - օտար երկրի մը մէջ, կամ օտար մարդու մը դիմաց, կամ ալ օտար գրութեան մը զէմ յանդիման - եւ կարելիութիւն կ�triնՐնծայէ անոր առջեւ կենալու՝ թարգմանուելու. սկզբնական իմաստով մը՝ հասկցուելու նպատակով։ Օտարէն հասկցուելու եւ ինքզինք օտարին հասկցնելու զուտ մարդկային յաբարերութեան վերաբերող «թարգմանական» մարմաջ մը կայ։ Այնպէս ալ դրականութիւնը «փոխադրուելու» ու ծանօթացուելու բնական ընթացքի մը ենթարկուելու հակամէտ է։ Որեւէ գրականութեան միջազգայնացում այս բնական ընթացքը ունի իրրեւ մեկնակէտ։ Ու այսպէս, առաջին հերթին նախնական թարգմանութեամբ (որ հոս ուրիշին հետ հանդիպումի մը սկիզբն է միայն) հայ գրականութիւնը կը լացուի դէպի միջազգային բեմ, այնքան ատեն որ հայերէնը միջազգային լեզու մը չէ· ու ինչ որ կը թարգմանուի՝ ա՛լ միջազգային է արդէն։ Այս հանդիպումը կրնայ գրական կտորներու թարգմանածոյ փունջի մը կամ կարեւոր առանձին երկերու մատուցմամբ սկսիլ։ Սկսած է։ Օրինակ, Մովսէս Խորենացիի երկին եւրոպական լեզուներու թարգմանութիւնները կամ գրական փունջերու նախաձեռնութիւններ՝ Ա. Մ. Պլէքուէլլի՝ (անգլերէն), Ա. Լայսթի՝ (գերմաներէն), Ա. Զօպանեանի՝ (ֆրանսերէն) հաւաքածոները, պարզապէս քանի մը օրինակ տալու համար, կրնան այս կացութեան մասին վկայել։ Յատկանշական է որ ԺԹ դարու վերջն ու Ի գարու սկիզբը կատարուած այս աշխատանքին սկիզբն իսկ կը գանուին նաեւ հայերէնէ թարգմանող ոչ հայ թարգմանիչներ։

Ինքզինք օտարին թարգմանելով եկող այս ինքնացումէն հեռու չի կենար նաեւ օտարը թարգմանելով եկող օտարացումը։ Այս երթուղարձն ու առուտուրը, հիւրընկալութիւնը երկկողմանի է։

Պէտք է ուրեմն հաստատել, որ հայ գրականութեան ծանօթացումը կամ միջազգայնացումը «օտարին» ու «մեր» հանդիպումներէն կը մեկնի։ Որքան կազմակերպ լլլայ այդ հանդի-

2012. Ե. SUPH. ՔԱՐ 4

digitised by A.R.A.R.@

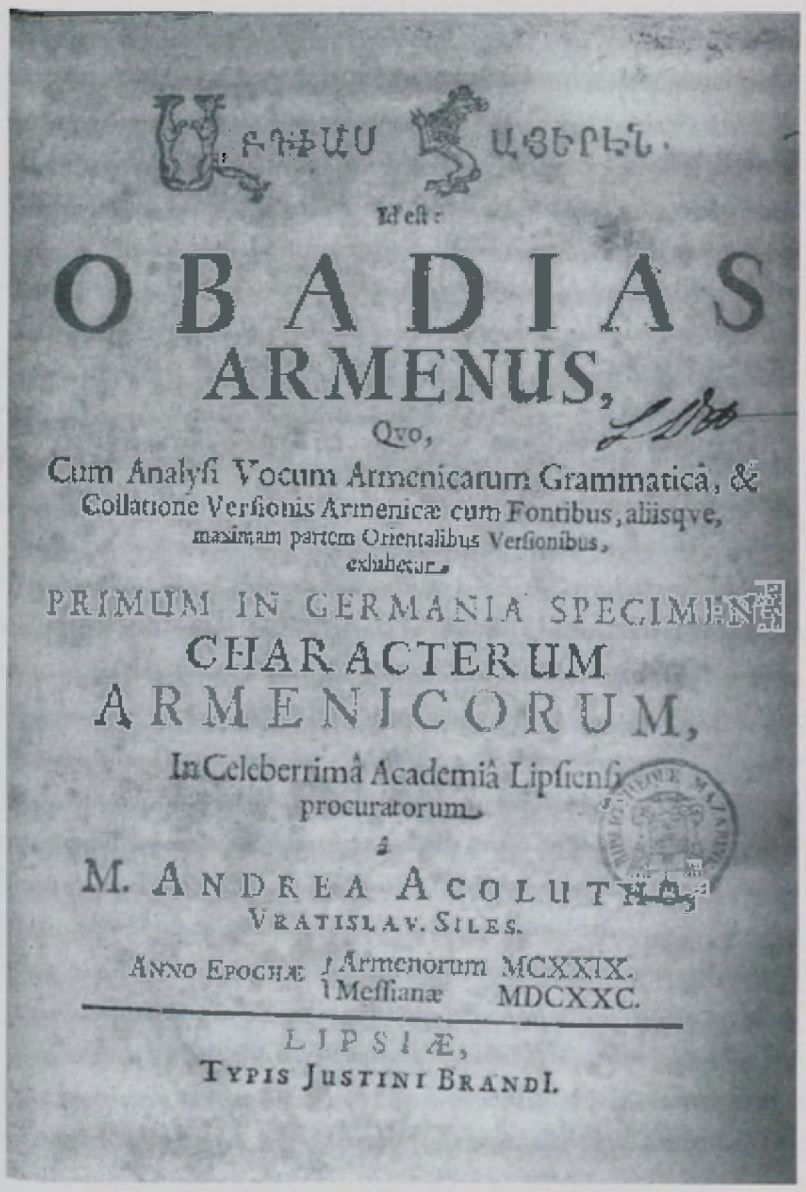

ԱՌԴԻԱՍ ԱՅԵՐԻՆ.

Id est:

OBADIAS
ARMENUS,
Quo,
Cum Analysi Vocum Armenicarum Grammaticâ, &
Collatione Versionis Armenicæ cum Fontibus, aliisqve,
maximam partem Orientalibus Versionibus,
exhibetur,
PRIMUM IN GERMANIA SPECIMEN
CHARACTERUM
ARMENICORUM,
In Celeberrimâ Academiâ Lipsiensi
procuratorum
à
M. ANDREA ACOLUTHO,
VRATISLAV. SILES.
ANNO EPOCHÆ { Armenorum MCXXIX.
Messianæ MDCXXC.
LIPSIÆ,
TYPIS JUSTINI BRANDI.

Առդիաս հայերէն. Լայպցիկ.- Յուստինոս Պրանտ, 1680
Մագաղաթի մատենադարան. Փարիզ

պումբ, նոյնքան արդիւնաւէտ լսլու կարելիութիւնը կ՚ունենայ ան։

Մխիթարեաններու «Եւրոպա» լրագիրը (հիմնուած Վիեննա, 1847ին) մասնաւորաբար եւրոպական երկիրներուն մէջ կատարուած քաղաքական ու գիտական անցուդարձերը հայերէնի կը թարգմանէ (օտարէն կը բերէ լուրերը), ըստ երեւոյթին եւրոպական լեզուներու անտեղեակ իր ազգակիցները, - անոնք որոնք Մխիթարեան անմիջական շրջանակին մէջ են ու կը կարդան լրագիրը, - տեղեակ պահելու համար։ Նոյն լրագիրն է, ի գիտութիւն մանաւանդ Հայաստանի մէջ լրադրող ու ղրոգ խլականներուն, որ ինչ-ինչ օտար եզրեր նախ կու տայ իրենց հայերէն թարգմանութեամբ ու ապա միայն ընագրային տարբերակները կը փակագծէ, այսպէս. սահմանադրութիւն (Constitution), հիւպատոս (դոնսոլ), ծրագիր (թասլադ), դիսատոր աստղ (դուլլուզլու երլտրգ), ծերակոյտ (sénat) եւ այլն։

Թարգմանութիւն լուրերն ալ եզրերն ալ իւրացման ու «հայկականացման» կամ առաջին աստիճանի մը վրայ՝ ընդունման (հայկականացումը միայն լեզուական մակարդակի մը վրայ դիտելը քիչ պիտի ըլլար, նուազագոյնը՝ ոչ ամբողջական) հոլովոյթի մը կ՚ենթարկուին, որովհետեւ մամուլը հոն ինքն իրեն իրաւունք տուած է կողմնորոշիչ դեր մը խաղալու, ազգային լեզուին աւանդումին հանդէպ գործնականօրէն զգաստ կեցուածք մը որդեգրելով։ Երեւոյթը թերեւս մակերեսային թուի (լոկ լուրի եւ եզրի փոխադրութիւն), քանի այդու. դեռ դործ շունինք բովանդակային թարգմանութեան հետ։ Հաւանական է. Օգտակար է սակայն այդ ենթադրեալ մակերեսէն անդինը տեսնել, փոխադրութեան այս ձեւերուն մասին խորհրդածելու համար ժամանակ ունենալ, զգալու համար որ համոզումէ մը մեկնած ներքին տեսութիւն մը մարմին կ՚առնէ, կը թանձրանայ, կը տարածուի ու շրջանակ կը ստեղծէ, երբ անոր արտայայտութիւնները յարատեւ բանեցումի մը կ՚ենթարկուին- Ճիշդ ինչպէս մամլոյ մեքենան կը մամլէ ու կը մամլէ (թերեւս այս օրերուն պէտք է ըսել՝ կը մամլէր), մինչեւ որ սեւութիւններ դիրի վիճակի մը մէջ մէջտեղ

2012, Ս. Սարգ, թիւ 4

digitised by A.R.A.R.@

դան։ Մամլոզ գործիքին սակայն արժանիք վերագրելը պիտի նմանէր գայն շքանշանով մը պարգեւատրելու անտրամաբական արարքին։ Կ՚արժէ ըսել, որ մամլոզ յանձնառութեան մը գոնէ ուրուագիծը զգալի է «Եւրոպա»յի էջերուն։

Այս գրութեան սկիզբի հարցումին տարածքն ու մեծութիւնը թերեւս երբեք չգգանք ու նոյնիսկ կարծենք որ պատասխան կու տանք, մինչդեռ հարցումին անսանձելի ուժգնութիւնը եւ բազմակողմանի նկարագիրը պատասխանի մը նախապայմանները կը կազմեն։

Այսպէս, օրինակ, ամերիկեան-եւրոպականի՞ն (դիւրին ու ճիշդ իսկ չէ այս ակամայ զոյակցութիւնը, վստահ եմ, պահ մը մոռնալով նոյնիսկ ամերիկեանին ալ եւրոպականին ալ ենթաբաժանումները) թէ՞ Միջին կամ Մայրագոյն Արեւելքի գրական աշխարհներու նկատմամբ հայ գրականութեան ունեցած դէմյանդիմանութեան մասին կը խօսինք։ Միջերկրականը շրջապատող երկիրներուն միջեւ մշակութային ճաշակներու նմանութիւններու յայտնաբերումը ցամաքամասերու (առանց այդ յայտնաբերման իսկ) արդէն գանցուած սարբերութիւնները կը չքացնէ։ Միտքը աշխարհագրութիւն չի ճանչնար, թէեւ միջավայրի մը ծնունդն ու ընակիչն է։ Այնպէս որ երբ համաշխարհային ու միջազգային գրականութեան մասին է խօսքը, անմիջապէս հարկ է անդրադառնալ, որ պատմականօրէն ո՞ր մշակոյթներուն հետ աղերս ունեցած է հայ գրականութիւնը, ովքե՞ր գինք թարգմանած են ու ան ինքզինք որո՞նց թարգմանած է։ Հայկական կոչուածը մշակութային պատկանելիութիւն մը ունեցած է եւ ունի պատմականօրէն պայմանաւոր։ Պատմական-քաղաքական կացութեան արդիւնք համարելու է, օրինակ, ԺԶ.-ԺԸ. դարերու հայ բանաստեղծ-աշուղներուն լեզուական խառնակութիւնն ու պէսպիսութիւնը, երբեմն նոյնիսկ ամբողջութեամբ «օտար» լեզուներով, հայատառ կամ ոչ (պարսկերէն, թրքերէն, վրացերէն), ստեղծագործութիւնը։ Ինչո՞ւ Գրիգորիս Աղթամարցի երբեմն ամբողջութեամբ պարսկերէն տողեր պիտի արձանագրէ իր քերթուածներուն մէջ։ Շատ հաւանաբար որովհետեւ իր գարաշրջանի գրաւոր լեզուն խօսակցական լեզուին հետ սերտ յարաբերութեան սկսած է։ Ու խօսակցական լեզուն ալ դիւրարար կ՚իրացնէ օտարաբանութիւնները իրենց «օտար» ու չթարգմանուած վիճակով։ Անկախ լեզուներուն միջեւ կատարուած փոխանակութիւններէն, փոխառնուած բառերէն ու ըսելաձեւերէն՝ լեզուագգացողութեան ներքին աստիճան մը կայ, թերեւս աննուաճելի, որ սուեալ լեզուն եզակիութեամբ մը կ՚օժտէ, գործածողին ու գործածելով զգացողին՝ լեզուակիրին համար։ Անթարգմանելի է այդ աստիճանին անունն ու էութիւնը։

Թարգմանելին սակայն ենթակայ է իրացնող (ինչպէս նաեւ օտարացնող) գործողութեան մը։ Պատմական Եդեսիա-Ուրֆա-Ուրհա քաղաքը իր հայ բնակչութեան ներկայացուցած կարեւորութեան համար նաեւ շրջան մը «Ուրհայաստան» կամ «Միջագետք Հայոց» անուններու «թարգմանութեամբ» յիշատակուած է։ Սակայն բնականարար միայն հայերը չեն ապրած հոն, ոչ ալ հայերը միշտ մեծամասնութիւն կազմած են։ Պատմագիտութեան կարուածն է անշուշտ ստուգել՝ որքա՞ն վաւերական կոչումի մասին է խօսքը։ Երբեմն միայն հայ պատմագիրներու բազձանքն ու հնարքն է, որ ճշմարտութեան կը վերածուի կամ միայն հայ շրջանակներու ծանօթ անուանումներ են անոնք, այդ շրջանակէն դուրս չեկած։ Թարգմանութեան մէջ զգացողութիւն մը կայ իրացնելու եւ օտարանալու։

Հայ գրականութիւնը ծանո՛թ է։ Էսթոնիա, Դորպատ (այսօր՝ Թարթու), կիստխելագարի երեւոյթ ունեցող անցորդ մը ծանօթ է Խաչատուր Աբովեանի անուան ու քանի մը նախադա-

digitised by A.R.A.R.@

սութիւն ալ կրնայ հիւսել անոր շուրջ։ Այս «ծանօթութիւն»ը կապ ունի անշուշտ Աբովեանի ոչ թէ վաստակին, այլ ստուեալ քաղաքին համալսարանը ապատ ունկնդիրի կարգավիճակով ուսանած ըլլալու հանգամանքին հետ։

Հարկ է թերեւս հոս անմիջապէս աւելցնել, որ Աբովեանէն, Թումանեանէն կամ Ջօպանեանէն կատարուած թարգմանութիւնները յարաբերաբար ուրիշ հեղինակներէ կատարուածներուն մեծ թիւ մը կը կազմեն։ Այդ հեղինակներուն «ծանօթ» ըլլալու հանգամանքը նախ մեր՝ հայերուս քով վայելած ծանօթութեամբ կը սկսի։

Օտարներուն համար ծանօթացումի ծառայող թարգմանութիւնները գրականութեան նիւթը եւ որակը (ու անշուշտ նիւթին ալ որակը) ի՞նչ հաւասարութեամբ կը ներկայացնեն ու ի՞նչ հաւասարակշռութեան մասին կը մտորեն։ Ի՞նչն է այն, որ օտարին համար դէպի հայկականը թարգմանելի մուտք մը կրնայ դիւրացնել։ Այս մուտքը թարգմանութեան վիճակ մըն է արդէն ինքնին։ Դուռը կը բանաս ու կը մտնես՝ կը թարգմանես։

«Հայաստան» ու «Արարատ» իրրեւ բառեր պէ՞տք է միշտ օրօրուին տողերուն երկայնքին, որպէսզի կտորները օտարներուն համար հասուն նկատուին ու զանոնք հրամցնելու համար «թարգմանենք», զանոնք «օտարացնելով»։ Իրրեւ խորհրդանիշ «հայկական» նկարագրի, անուններ ըլլալով անոնք կը մնան անթարգմանելի ու փակ։ Խորհրդանիշները լեկուէ լեկու անցնելով կը կրկնուին պարզապէս, առանց թարգմանուելու։ Օտարներ ալ այսօր յաճախ «Արմինիա»յի տեղ նոյնիսկ «Հայաստան» բառը կը գործածեն։ Բնականաբար այդ անունները անթարգմանելի պիտի մնան ու իրենց թելադրականութիւնամբ՝ փակ։ Երբ սակայն բառը իրրեւ բառ չի կարդացուիր, այլ անոր թելադրանքը արձագանգող վիճակի մէջ կը լսուի, կամ ներկայ ու պարուրուած կ՚ըլլայ իր արձագանգով՝ ան կը դառնայ պեղելիք, ու այն առեն հետազօտութեան աշխատանք մը անհրաժեշտ կ՚ըլլայ։ Արձագանգի երկու օրինակ պիտի տամ սարրեւ։

Զուլալ Գազանճեանի եւ Յովհաննէս Գրիգորեանի Արարատ-Հայաստան մէջբերող երկու կտորները կ՚անցնին միայն բառերուն պատկանող սահմանները ու կը յուշեն մուտք մը դէպի աշխարհ մը, լեռան ու երկրին առջեւ երկու մանրաշխարհ բանալով, որոնք, ըսենք, հայերուն կը պատկանին, հայերէն կը մեկնին։ Գրիգորեանի քանի մը տողերը «Հայաստան»ը[5] կը գծեն իրրեւ փոքրատարած աշխարհագրութիւն, կոր կրնաս գրպանդ դնել ու ճամբորդել, փոքրիկ՝ պրցունքի մը կաթիլին մեծութեամբ։ Փոքրութենէն ու արցունքէն աւելի ըսուած բան մը կայ հոն. ունեցածդ վրադ կրելով գայն ունենալու կարելիութիւնը։ Թէեւ ունենալուն գարգացումը չունինք։ Կրելն ալ ունենալն ալ այստեղ մակերեսի մը վրայ են ու բաց ամէն զարգացումի առջեւ, ինչ որ գործն է առհասարակ պատմողական քննադատութեան մը, որ կրնայ մինչեւ հասարակ տեղիք հասնիլ կամ հոնկէ իսկ մեկնիլ։ Հայաստանը վրադ կրելով ունենալը թելադրութիւն մըն է, հայ ըլլալու մասին յուշարար։ Խօսքը սփիւռքահայու մասին չէ անշուշտ։ Թերեւս՝ սփիւռքացող Հայաստանի։

Գազանճեան կուուի ելած է Արարատին ահագնութեան դէմ, ըսելով. Եթէ լեռ ես՝ ոաքերուդ վրայ կեցիր, ո՛չ թէ մեր սրտին մէջ, իսկ եթէ լեռնութենէն աւելին ես՝ ձախողած ես, գիտցած եղի՛ր[6]։ Գազանճեան համարձակ ու լկտի, Գրիգորեան աւելի խաղաղ ու մտորուն։ Երկու հատուածներն ալ «հայկական» նիւթեր ծեծելով, հայրենասիրութեան տեսակ մը կը հրամցնեն,

digitised by A.R.A.R.@

որոշապէս պիրկ, առանց թացութեան, չրսելու համար՝ անմալուսելի կրկնողութեան։ Երկուքն ալ կը նկրտին մտածումի սահմանաւոր հորիզոն մը բանալ, հայ ըլլալու ձեւեր թարգմանել, սեղմ ատղերու յանձնուած։ Ու թարգմանիչը, որ օտարլեզ ունի իրրեւ հասցէատէր (հայուն իսկ պատկանող օտարութիւնը պահ մը մոռնալով), կրնայ թարգմանութեան առթիւ մտածել Արարատին դէմ մղուած այս պայքարին մասին, որ տարբերութիւն մը ունի, երբ գայն կը դնենք Արալատապաշտ տողերու անտառին դիմաց։ Ճամբան հեռու չէ մինչեւ Շահնուրի՝ «Նարեկ»ին դէմ ունեցած ընդվզումը, - եթէ անշուշտ այդ ճամբան գրութեան շարժիչն իսկ չէ - եւ մինչեւ անոր զուգահեռ ընթացող գրտկանախառն ալ պոռթկումներ (օրինակ՝ Կ. Փոլատեանի քանի մը վէպերուն նիւթերը), ուր սիրելի ընդվզում մը կը գծագրուի, երբ ինքնութեանդ դէմ պայքար կը մղես, տարամօտութիւն մը կը ստեղծես։

Կ՚երեւի եթէ բախտաւոր օր մը հայ գրող մը Նոպելեան մրցանակին արժանանայ, հաւաքաբար շունչ մը պիտի քաշենք ու հանգստանանք, վստահինք մեր «միջազգային» ըլլալուն կարողականութեան։ Ի՞նչ աղդակներ նկատի կ՚առնուին՝ միջազգայնացման համար։ Վերջին հայ միջազգայիններէն մէկը Հրանդ Տինքը կարելի է սեպել։ Սխալ է անշուշտ Տինքի առթիւ գրական ներկայացուցչի մասին խօսիլը։ Նեղ պարագայի օրինակ մը սեպեցէք գայն, ի չգոյէ այլի մը՝ հրապարակին վրայ։ Իրրեւ հրապարակագիր ընդունելի պիտի ըլլար, շատ հաւանաբար։ Իր յօդուածներուն բովանդակութենէն չատ աւելի սակայն իր բացմիտ կերպարը, «Ակօս»ին էջերուն թուրքիոյ մէջ նախապէս չրսուած ու չգլուած նիւթերու եւ լսելաձեւերու գործածութիւնը, փոքրամասնութեան մը յատակ ձայնը ըլլալու իր ինքնակազմակերպումը՝ յատկանիշներ են, որոնք դէպի միջազգային հրապարակ հրեցին զինք ինքնաբերաբար։ Կարծիքի ազատութեան համար բաշխուող Հենրի Ֆօն Նանսէն մրցանակը Համպուրկի մէջ (2006) որոշ իմաստ մը ունէր։ Բուն միջազգայնացումը սակայն իր սպանութեամբ տեղի ունեցաւ ու դարձաւ շատերու գուրգուրանքին ու հիացումին առարկան, ցաւէն եկած համակրութենէն չատ անդին։ Գերմանացի հասարակ խօսակից մը՝ ալ կրնայ այսօր «թրքահայ թերթակից»ին սպանութեան ակնարկել։ Արիւնոտեան մամուլը յանախ մէջբերեց զինք ու մէջբերումներու ժամանակը չէ ալ անցած դեռ։ Իր անուամբ զպրոց եւ հիմնարկ ծնունդ առին չատ շուտ։ Երկրորդը նոյնիսկ թուրք բժիշկի մը նուիրատու նախաձեռնութեամբ։ Անշուշտ նաեւ, ինչպէս այսպիսի պարագաներուն սպասելի է, ստեղծուեցաւ...«նախանձող»ներու խմբակ մը, ցանց մը նոյնիսկ, որուն անդամները իրենք այդքան «մեծ» անուն մը չկրցան վաստակիլ, չմիջազգայնանալ, նոյնիսկ ակամայ, առանց այդ փառասիրութեան, ու Տինքին փակցուցին «լրտես»ի կամ նուազագոյն՝ թրքաՀէրի տեղի-անտեղի պիտակ մը։ Անոր արտադրանքը պայծառ իմացականութեան մը մասին չի վկայեր, սակայն միշտ չէ որ փայլունութիւնը հանրածանօթութեան կ՚առաջնորդէ։ Երբեմն կեցուածք մը, խօսք մը, նկարագրի տակաւ լայնցող ու յստակացող գիծ մը, յայտնութիւն մը, բայց մանաւանդ քարոզչութեան չատ գօրաւոր մեքենայ մը՝ ահա հրապարակ կը քաշեն, որմէ թերեւս հրաժարում իսկ չկայ։ Ե. դարու Վարդան Ապարապետ կը խոստովանէր իր ճառին մէջ, ըստ անշուշտ Եղիշէի գրառումին, որ իր նիզակակիցներէն չատեր աւելի քաջ էին իրմէ ու արժանաւոր, բայց ինքն էր սպարապետ նշանակուած։ Կրօնական ու քաղաքական ղեկավարներ միշտ չէ որ լաւագոյն տիպարներն են իրենց շրջանակներուն։ Ճստակ է, որ պայմաններու ծնունդ չատ մը բարձրացումներ կան։ Տեղ մը ընտրութիւն մը տեղի կ՚ունենայ։ Ո՞վ ի՞նչ պայմաններ նկատի կ՚առնէ՝ հարկ է ուսումնասիրել։ Ընտրութիւն կամ ոչ, տրուաքին ճա-

digitised by A.R.A.R.@

կատէն ասդին՝ ներքին ճակատի վրայ ծանօթացումի մը անհրաժեշտութիւնը, Նիկոլ Ադիւանեանի բերնով ըսուած, ժամանակավրէպ չէ, թէեւ մեր պատմութեան վերաբերող։ Նոյնը, տուանց փոփոխութեան կրնայ գրականութեան համար ալ ըսուիլ. «Իրաւունք չունինք պահանջելու օտարներէն որ մեր պատմութիւնը իմանան եւ տեսնեն թէ ի՞նչ ենք մենք- բայց դժբախտութիւնը ա՛յն է որ Հայոց մէջ կը պակսի այդ հետաքրքրութիւնը եւ շատեր կը կարծեն թէ ջաղացպաններ ենք մենք»։

Հայաստանի մէջ խորհրդային խորհրդաւոր կարգեր կը դասաւորէին թարգմանելի գործերուն ընտրութիւններու։ Թերեւս անկախութենէն ետք անխորհուրդ մնացած են թարգմանութեան վերաբերող պատուէրները։ «Ապոլոն» հրատարակչութեան թարգմանչական իրագործումները, Հայաստանի Գրողներու Միութեան պատրաստած հատորները՝ հայ գրականութիւնը օտար լեզուներով ներկայացնող շարքը անկասկած հետաքրքրական նախաձեռնութիւններ են։ Մեր դիտէն վեր է այդ բոլոր հատորներուն որակական մակարդակը գնահատել։ Հարցը հոն է, որ այդ գնահատականը, քննական այդ ձեռնարկումը տեղի չ՝ունենար ընդհանրապէս։ Սեղմ սիւնակներ ու ժօռատ դրախօսականներ տարիներու ու նոյնիսկ տասնամեակներու ընթացքին չեն կրնար «քննադատութեան» վերածուիլ։ Հատորները կը տպուին, առաւելագոյնս՝ ծափողջոյններու սատակութեան տակ կը խեղդուին։ Հատորներուն՝ հրատարակչատուներէն դուրս դալով հրապարակ դրուիլը պարտաւորութեանց հետ կապ չունեցող պարտականութիւն մը կը համարուի։ Իսկական ծանօթացումը տեղի չ՝ունենար։ Այս հաստատումը կրնայ քիչ թէ շատ վերաբերիլ Հայ Գիրքի հրատարակութեան, այլեւելք թէ արեւմուտք, հարաւ թէ հիւսիս- ու մանաւանդ՝ հինգ հարիւրամեայ յորելենական այս տարի ըսուած։ Մինչեւ անոնք պիտի ունենան իրենց համապատասխան քննարկման շրջանակները։ Ճիշդ է, ամէն շրջանակ մասնագիտական չէ, սակայն մասնագիտականէն ասդին, գրական խօսքին՝ դրախօսութեան գոյատման համար դեռին մը կայ, ուր վէճ ու տեսութիւն՝ թարգմանութեանց մասին ըլլալիք գրոյցներով պիտի բիւրեղացնեն հրատարակուած հատորներուն տեղն ու դերը։ Բայց ո՞ր կ՝ապրինք։ Եւ՝ ինչի՞ համար։

«Ատոդիկ» թարգմանական հանդէսը, Երեւան, մոռնալու չէ։ Իսկ Սփիւռքի մէջ թարգմանական աշխատանքը տեղի կ՝ունենայ ըստ նախասիրութեան, բայի Մխիթարեաններու ծրագրաւոր թարգմանութիւններէն, արդէն պատմութեան անցած։ Մարկ Նշանեանի «Կամ» վերլուծական հանդէսին քանի մը հատորները կը հետաքրքրեն թարգմանութիւնը իրրեւ ծրագիր որդեգրելու փաւասիրութիւնը, ու փորձեր կը դնեն ընթերցող հանրութեան տրամադրութեան տակ։ Միայն վերջին թիւին մէջ է որ գործակցական թարգմանութեան կը հանդիպինք։ Անշուշտ անհատական իրագործում մըն է թարգմանութիւնը, որ երբ սակայն խմբակային աշխատանքով իրագործուի, տարբեր ընթացքով մը յառաջ կը տարուի։ Ե. դարու մատենագիրներուն համար թարգմանական աշխատանքը գրական աշխարհ բացուելու միջոց մըն էր։ Գրել սկսիլ, նախ թարգմանելով։ Ստեղծագործական աշխատանքին շարժիչ ապրիւրը թարգմանութիւնն է։ Նոյնը կարելի է ըսել Մխիթարեան թարգմանական շարժման մասին, բոլոր անհրաժեշտ տարբերութիւնները վերցնելէ ետք։

Այս օրերուն կարելի է համացանցի ճամբով նոյնիսկ խմբային թարգմանութիւններ կատարել։ Թարգմանուած կտորը կամ երկը քանի մը վայրկեանէն կը կարէ ցամաքամասերու ճամբան ու քանի մը վայրկեանէն երրորդի մը ափը հասած է։ Այս դիւրութենէն օգտուիլ ուզող-

digitised by A.R.A.R.@

ները սակայն մենք չենք, որ համացանցին ու համակարգիչին միջոցաւ հայութիւնն ու հայագիտութիւնը կապիկներ գունազարդելու (կարծեմ «կապիկ»ն ալ «գունազարդում»ն ալ բարդ փոխարերութիւններ չեն) գեղագիտութեան ծառայեցնել գիտենք կամ ալ համացանցային համագումարներ կը կազմակերպենք. առկէ անկի՞ն։

Կը վերադառնամ սկիզբի հարցումին՝ ո՞ւր կը կանգնի այսօր հայ գրականութիւնը՝ համաշխարհային գիմաց կամ մէջ։ Շատ մեծ ու բազմակողմանի հարցում մը, նկատի առած գրականութեան տարբեր ժամանակաշրջանները։ Միայն մեր օրուան մասին խօսիլն անգամ դժուար է։ Ն. Աղբալեան Խորենացիի ինքնահաստատման ծանօթ խօսքին դիմելով («ածու փոքր ենք») փորձ մը կ՚ընէ պատասխան մը ճարելու. «(...) թէեւ մեր մշակոյթը չի կրնար բաղդատուիլ մեծ ազգերու մշակոյթին հետ, բայց անարժէք ալ չէ»[3]։ Անշուշտ շատ յստակ տեղադրում մը չէ այս մէկը։ Բայց Աղբալեան շուտով կ՚ակնարկէ ռուսական եւ պարսկական գրականութեանց, յիշեցնելով, որ ռուսերը մինչեւ ԺԸ. դար, իսկ պարսիկներն ալ մինչեւ Ժ. դար դրական մեծութիւններ չեն տուած։ Հաստատում մը, որ հայերուս մասին կարելի չէ ընել, լատ Աղբալեանի։ Ուրեմն այստեղ Աղբալեան բաղդատելիութեան համար չափանիշ կ՚ընդունի մեծ երկ մը, երկի մը մեծութիւնը։ Բայց ինչպէ՞ս կրնայ երկ մը մեծ ըլլալ, փոքր երկերու դիմաց։ Առաջին յատկանիշ մըն է անմիջապէս՝ անոր սահմանազանցութիւնը։ Սահմաններ չճանչնալու այս կեդրոնախոյս հանդամանքը անշուշտ նաեւ հակադրուած է ինքնակեդրոնութեան մը։ Ինքնակեդրոնութիւնը իբրեւ նիւթ սակայն կրնայ բաց ու համամարդկային ըլլալ։ Օգոստինոս կամ Նարեկացի զուտ ներքին նիւթերը դէպի դուրս բանալով գանոնք արտաքնացնելու, համամարդկայնական արտաքնութեան մը յանձնելու հմտութիւն մը ունին ու ատով իսկ կ՚անձնականացնեն իրենց սեփական չնկատուողը, օտարը։ Սահմաններու ջնջումն է որ տեղի կ՚ունենայ, ինքնարտակեդրոնութեան յառաջացումով։ Այդ պատճառով ընթերցողին մուտքը ազատ է նման երկերէ ներս, կը բաւէ որ ան թարգմանուած ըլլայ ծանօթ լեզուի մը։

Թարգմանութեան նպատա՞կը։ «(...) փոքր հայ ժողովրդի դրական մեծ ու պայծառ արուեստը մատուցել այլ ազգերի, ընթերցման աւելի լայն ասպարէզ հանել»[5]. այո, ճամբուն միայն երթն է այդ, որուն դարձը կը կատարուի հոնկէ բերուածով, թարգմանելիքով։

Գերմանիա

ԾԱՆՕԹԱԳՐՈՒԹԻՒՆՆԵՐ

1. Blackwell A. S., Armenian poems, Rendered into English verse by Alice Stone Blackwell. Boston, Roberts Brothers, 1896.

2. Arthur Leist, Armenische Dichter. Nbers. Von Arthur Leist, Dresden und Leipzig, Pierson 1898.

3. Festival de poesie et musique armaniennes. Recitations de poèmes armaniens trad. en francais par A. Tchobanian, Paris 1945.

4. Տես «Եւրոպա. շաբաթական լուրեր», 15 (3) Փետրուար, թիւ 7, Վիեննա, 1848. էջ 26-27։ Շեղագրումները բնագրային են։

5. Տես Յ. Գրիգորեան, «Հայաստան», http://granish.org/hovhannes-grigoryan

ՀԱՅԱՍՏԱՆ
Սա իմ երկիրն է - չափերով այնպիսին -

digitised by A.R.A.R.@

որ կարող եմ վերցնել հետս,
թէ մի հեռու տեղ գնամ:
Փոքրիկ՝ ինչպէս ծերացած մայր,
Փոքրիկ՝ ինչպէս նորածին զաւակ
իսկ քարտէզի վրայ
ընդամենը արցունքի մի կաթիլ...
Սա իմ երկիրն է - չափերով այնպիսին,
որ ագաւորէն տեղաւորել եմ սրտիս մէջ,
որ չկորցնեմ յանկարծ...

6. Տես Զ. Գազանճեան, «ԲԱԺԱԿ Ի ՁԵՌԻՆ», Շարունակելի հատորին մէջ (Վենետիկ-Ս. Ղազար 1988), էջ 115.-

թէ՝ աւելորդ բեռ, անիծի՛ց արմատ
ու ցաւ, կորսուէ՛ հոգիէս, սրտէս.
եթէ աստուած ես՝ այսօր հասկցայ
թէ աստուածին ալ ձախողածը կայ.
եթէ խորհուրդ ես՝ մնացիր անհաս, -
այս ժողովուրդին փորձանք մը պակաս.
իսկ եթէ լեռ ես՝ կեցիր լերան պէս
ծանրացած հողին, ո՛չ թէ սրտին մէջ:

7. Ն. Աղբալեան. «Հայ Դասական Գրականութիւն», Պէյրութ 1951, էջ 41:

8. Նոյն, էջ 25:

9. Ռ. Իշխանեան. «Առաջաբան», Հայ Գրականութիւնը օտար լեզուներով. Մատենագիտութիւն, կազմեցին՝ Ա. Նազիկեան, Ց. Խաչատրեան, Ա. Ցիցինեան. Խմբագրութիւն եւ առաջաբան՝ Ռ. Իշխանեան, Երեւան 1971, էջ 13:

digitised by A.R.A.R.@

ՀՐԱՅՐ ԱՆԱՍԱՀՈՒՆԻ

ՀԱՄԱՍՏԵՂՈՒԹԻՒՆԸ՝ ՅԵՏ-ՓԱՌԱՏՕՆԱՅԻՆԷՆ ԴԻՏՈՒԱԾ

Այս անդամ, երեք ու կէս տարի ետք միայն, աշխատանոցի պահարանիս մէջ թիմուած թուղթերս դասաւորելու կարգը եկաւ։ Փոխադրուելէս առաջ, յաւրդ կուտակուածներէն մաս մը վերամշակման ագոյցին մէջ դրկած էի՝ չրջապտոյտի։ Պահածներս սակայն չեմ մոռցած։ վեր ի վերոյ կը յիշեմ ինչ ունիմ-չունիմ, որոնք քանակով այդքան ալ շատ չեն։ Ինչումէն՝ Լիբանանէն մեր փախուստէն ի վեր, քաղաքէ քաղաք, տունէ տուն բաւական փոխադրուած ենք, եւ ըստ բնակարաններու տարածութեան, անոնք կամ ընդլայնած են, կամ կծկուած։ Երբեմն՝ կեանքի, գործի, միաքի հանգրուաններէն օրինակներ վերցնելով, երբեմն այդ հանգրուաններէն անկախ։

Իսկ այս օրերուն, իրը, շօշափելին պահելը իր աւանձին արժեւորումը ունի, իր տեղը, երբ մեծ մասը կրնաս «կայ ու չկայ»ի, «այո ոչ»երու վերածելով՝ համակարդչային շտեմարանի մը մէկ տարրերակին մէջ պարփակել, կամ ալ, եթէ վստահիս, տեղաւորել համացանցային ամպի մը մէջ ցրուած՝ մէկ երկու քլիք անգին։

Այս մէկը սակայն պահած եմ։ Խորագիրը՝ «Հայկական Համաստեղութիւն», անմիջապէս տեղի պիտի չտար պարունակութեան եւ հեղինակին անունը ծալուածքին տակ պահուած ըլլալուն, հապճեպ նայուածքի մը ուշադրութեան պիտի շարժանար։ Ճակատին բոցավառ «Ցառաջ»ը կ՚երեւէր, եւ շատ հաւանարար այդ էր պատճառը որ պահած էի։ «Ցառաջ»ները միշտ պահած եմ։ Ֆակը, մուգ կարմիր թանաքով մը, ինքնախորագիրը՝ «Միտք եւ Արուեստ»։ Կիրակի, Մայիս 10, 1987։ Թուղթը ասիէն դեղնած է այլեւս, բայց ոչ փաելու աստիճան փխրուն դարձած։

Չեմ յիշեր ուրկէ ձեռքս անցած էր։ «Ցառաջ»ին չէի բաժանորդագրուած։ որեւէ թերթի չեմ բաժանորդագրուած, մանաւանդ այդ տարիներուն։ Գրեթէ նորեկ Միացեալ Նահանգներու մէջ, մեր վաստակած ամէն մէկ սենթը հաշիւով պէտք էր ծախսէինք, բայց պէտք էր նաեւ Ման

2012, © SUPH, @Hr 4

digitised by A.R.A.R.@

Ֆրանսիոքոյի Համագգային Մշակութային Միութեան «Նիկոլ Աղբալեան» մասնաճիւղի վարչութեան քարտուղարը ըլլայի, որովհետեւ ատենադրութիւնները հայերէնով կրնայի գրի առնել, եւ որովհետեւ պէ(՞)աք էր զոհողութիւն ընել։ Իսկ վերջին տարին, հաւանաբար, որպէսզի ինքզինք պաշտօնականացուցած կազմակերպութեան անդամակցած ըլլամ։ Վահէ Օշական նոյնպէս վարչութեան մաս կը կազմէր։ Այդ տարիներուն Ֆիլմի փառատօնի մը ծրագիրը ներկայացուցած էի վարչութեան, ու անաարդարութեան առջեւ գտնուելով՝ ոչ այսքան ծանօթ (անձիս տակաւին այդպէս մնացած) Ատոմ Էկոյեանի մը հետ նամակցած էի ու իրմէ խնդրած Ֆիլմագրութիւն ու կարգ մը կենսագրական գիծեր, որպէսզի վարչութեան մնացեալ անդամները՝ ճանաչման ու համբաւի ճամբուն վրայ եղող, երիտասարդ հայ արուեստագէտ մը քաջալերած ըլլալու հմայքով հրապուրեմ։ Սպասածէս աւելի ծաւալուն պահարան մը ստացած էի Ատոմէն, եւ խանդավառութեամբ մեկնաբանած։ Աւելի՛ն. վարչութեան անտարբերութեան եւ համեցող որոշումը դարմանելով, ստիպուած էի անձնական նամակով իրմէ ներողամտութիւն խնդրել։ «Ցառաջ»ին այս օրինակը նոյն ծրարին հետ պահուած էր, ուստի կ՚ուզեմ ենթադրել որ Վահէին կը պատկանէր։

Բայց ինչո՞ւ ինծի տուած պիտի ըլլար։ Օրինա՞կ ծառայելու, ուղղութի՛ւն տալու, նախընթացի՞ մը համար, այդ պիսի ծրագրի մը ծաւալի՛ն ու տարողութեա՞ն անդրադառնալու։ Պարունա՞կ մը ստեղծելու։ Վհատեցնելո՞ւ։ Չեմ յիշեր։ Բայց Վահէն յաճախ կ՚աշխատէր խօսակցութեան ծիրն ու սահմանները հրմշակել, ընդլայնել։

Առաջնորդողը Գրիգոր Պըլտեանի է գրութիւնն է(ր), եւ նիւթը այդ տարուան Ապրիլին, Հայ Լուսաւորչական Ընկերակցութեան նախաձեռնութեամբ՝ Փարիզի մէջ կայացած հայկական Ֆիլմերու փառատօնի քննարկումը։ Չեմ գիտեր թէ ան վերջինն էր իր տեսակին մէջ։

Սկսայ կարդալ. աւելի ճիշդ՝ բառ մը, խօսք մը փնտռել, միտքի մը հանդիպիլ, որ գայն կարդացած ըլլալս յիշեցնէ։ Ցեսակէտ մը գտնել, որ օրին կրնայի ընդունած կամ մերժած ըլլալ, բայց ամէն տոգի հետ դէմ յանդիման էի հայերէնով ընթերցողին յանձնուած Պըլտեանի կերպարուեստի քննարկման մօտեցումներուն, որոնցմէ բաժին մը պիտի արտատպեմ, նախ՝ անդամ մը եւս հանրային ոլորտին յանձնած ըլլալու նպատակով, ձեւով մը միտքերու վերամբրշակման ագոյցին, երկրորդ՝ յետադարձ ակնարկ մը նետելով ընդլայնելու տեսանկիւնէ մը, որ այդ ժամանակ պիտի չկարենայի ընել։ Վերջապէս ու մանաւանդ հարցնելու, թէ ինչո՞ւ հանրութեան յանձնուած այդ մօտեցումը տակաւին հանրային չէ դարձած, ու մանաւանդ հայերէնով՝ կերպարուեստը առհասարակ գնահատականներու ու հպարտութիւններու գաւառներէն ասդին չէ կրցած անցնիլ, ու քննարկման ու վերլուծումի աշխարհները թափանցել։

Հոս պիտի ցատկեմ 2003 թուական, Սան Ֆրանսիսքօ, որովհետեւ մեր վերջին փոխադրութիւնը Լոս Անճելոս էր։ Դասախօսութեան մը առթիւ Նիւ Եորքէն ժամանած Փրոֆ. Անահիտ Քասապեանին ու երաժշտագէտ Դէա Ֆարհատեանին ծանօթացայ։ 2002-ին, անոնք գրեթէ անձնական ջանքերով եւ Լիբանանցի անհատէ մը յատկացուած փոքր գումարով մը, Նիւ Եորքի մէջ հայ Ֆիլմի փառատօն մը յաջողցուցած էին, եւ կ՚ուզէին գիտնալ, թէ Սան Ֆրանսիսքոն ալ նման ձեռնարկի մը պատրաստ էր։ Եւ է՛ր։ Ես սակայն վերապահութիւններ ունէի։ Երկար տեն հեռացած էի պարզացուած ազգագրականներէն, որոնց մէջ նաեւ պաշտօնապէս ընդունուած ու վերերէն վաւերացուած հայկականէ մը, բայց տակաւին կապս պահած ու օր մը վերազարձած լեզուին. Վնասակար եմ նաեւ տիրապետել փորձող մշակոյթներու արժեւորումը-

ներուն հանդէպ, այս պարագային՝ ամերիկա-արեւմտեանի ընդունման ծիրերէն։ Մտահոգ նաեւ՝ փոխադարձ օրեանթաւլիզմի ու ինքնա-օրեանթաւլիզմի ծուղակներէն։

Գործդ խաւսեցողութեան ու կերպարուեստի հետ է, իսկ Սան Ֆրանսիսքոն, հակառակ Գալիֆորնիոյ մէջ ըլլալուն, միշտ կասկածով, քմծիծաղով, շատ անգամ չփաղած ինքնահաւանութեամբ, բայց մանաւանդ քննա(դատա)կան աչքով կը նայի իրմէ քիչ մը հարաւ, լայնքին երկայնքին տարածուած Լոս Անճէլսէն սփռուածին։

Edward Muybridge-ի շարժանկարի առաջին փորձերը քաղաքէն քանի մը մգոն հարաւը Palo Alto-ի մէջ տեղի ունեցած էին, այլեւս նշանաւոր դարձած հետաքրքրութիւն մը փաստելու նպատակով։ Ամառապէրը կը խօսի նաեւ դրամական կոկիկ գրաւի մը հեռանկարին մասին (այդ պիտի առաջնորդուի կ՚ուզեմ հաւատալ, գանոնք կը նախընտրեմ վեհացած ըիւրեղացածներէն, որոնցմէ նոյնիսկ կը վախնամ)։ Փորձառական ֆիլմը հոն իր իւրայատուկ տեղը ու պատմութիւնը ունի, San Francisco Art Institute-ը Միացեալ նահանգներու Փորձառական ֆիլմի առաջին դասընթացքներէն մէկը հաստատած ըլլալուն, ու տիտգոս պարգեւած (BFA եւ MFA)։ Իսկ քաղաքը նման ծրագիրներու եւ կազմակերպութիւններու միշտ տեղ տուած է ու քաջալերած, ակսելով San Francisco Museum of Modern Art-ի՝ 1947-ի Art in Cinema ծրագրէն։

Ցզայդքային ու տեսաերիգային արուեստը նոյնպէս իր իւրայատուկ ոճերը զարգացուցած է հոն, գանագանուելով արեւելեան ափի տարրերակներէն նուազ գոյութենական անձկութիւններէ՝ տատապող, տուապեցնող, տարբեր ապատուածութեամբ, լաւատեսութեամբ ու հաճոյքներու հրճուանքներու սահմաններով, նուազ գրկանքներով, տարբեր մտահոգութիւններով ու լուծումներով, դրկընդրաց, տարբեր մերկութեամբ, աւանդ ինքզինք մասնաւոր կերպով լուրջի առնելու, ծանր ծախելու, աշխարհի ու մարդկութեան բեռը ուսին առած ըլլալու խժռուն նայուածքին յառած։ Ամանդ անցեալէ մը ժառանգուած փառքերու բեռնաւորումներուն ու կաշկանդումներուն։

Հետաքրքրական պիտի ըլլար այդ միջավայրին մէջ ոչ միայն հայկականի մը պատմականին կառչածը քննարկել, այլ նաեւ գանագան ոլիքներով տարբեր աշխարհագրութիւններէ, կլիմաներէ, քաղաքական պայմաններէ ու անցեալներէ, հաւաքական թէ անձնական վէրքերէ, ներքին ու արտաքին պաղ պատերազմներէ, պատմութիւններէ, օրէնքներէ ու պետութիւններէ հաւաքուելով հոն հաստատուած գաղութին ու քաղաքին միջեւ կապ մը ստեղծել։ Բայց նաեւ ներքին թէ արտաքին տիրապետող արժեւորումները լուսարձակի տակ դնել։

Բայց ինչո՞ւ այս երկար շեղում շրջագայումը։

«Երեւանեան դպրոց»ի գործերուն մեծ մասը իրապաշաւութեան կամ տգզային թեմաներու պատկերացում մը կը կիրարկէ եւ կրկին կապմէ գրեթէ հակոտնեայ բեւեռը Ա. Փէլէշեանի եւ Փարաճանովի արտադրութեան, որոնք բոլորովին տարբեր մոլորակային են, աւելի «փորձառական ու ինդիվիտուալ»։

2012, © SURH, @Nº 4

digitised by A.R.A.R.@

Նախ՝ երեւանեան դպրոցը։ Գ. Պըլտեան հոս անուններ չի տար, բայց թէ՝ ընդհանրացումը եւ թէ՝ անոնց՝ Ա. Փէլէչեանին ու Փարաճանովին հակոտնեայ բեւեռը նկատելը կրնան ենթադրել այդ դպրոցին յարաբերաբար ժխտական դնահատումը. Երկրորդ ու բայց աւելի կարեւոր՝ հոն ալքիս գարկածը չակերտուած ու առկախ մնացած փորձառականն է, խնդրայարոյցը՝ որ յօդուածը չէ շարունակած հետապնդել ու այդ հաստատումով, այս պարապային դնահատականո՞վ, բաւականացած անցած է պատմողականներու վերլուծականին, մանաւանդ անդրադառնալու Բաղրատ Յովհաննիսեանի արտադրութիւններուն։

Շարժուն պատկերին ու թատերդութեան դուգաւորումը թէպէտ անխուսափելի էր, բայց ոչ անպայման, ոչ իսկ վերջնական։ Փորձառականը ունի առնուազն հարիւրամեայ պատմութիւն Georges Melies ու մանաւանդ Marcel Duchamp-ի **Cinéma Anémique**-ը. ունեցած է եւ ունի իր զանազան դպրոցները, շրջանային քաղաքական տնտեսական մշակութային ու լեկուական աշխարհագրական պատմական ազդեցութիւններով, անոնց մրցակիցներով ու համակիրներով։ Քայլ պահած է կերպարուեստի ժամանակակից բոլոր շարժումներուն հետ, երբեմն առաջնորդած է երբեմն հետեւած։ Քաղաքականն ու ընկերայինը հարցաքննած, սեռականութեան ու սեռերու քաղաքականութեան հարցերը արծարծած։ Պատկերի ու ձայնի յարաբերութիւնները լսած, այդ երկուքին համաժամանակը քակտած, լսելու ու տեսնելու կենսաբանականը պրպտած ու տնտնց սահմանները հրմշտկած, գոյնի երանգի ձեւի դդայարանայինին, մութի ու լոյսի Ֆիզիքականին անդրադարձուցած, ժամանակի ծաւալին ու խորանարդին, տեւողութիւնը պատմողականէն բաժնած, երաժշտութիւնը՝ մթնոլորտէն, պատմութիւնը՝ պատմելէն, շարունակականութեան խաբկանքին անդրադարձուցած, դրուածին ու բեմադրուածին, բեմադրուածին ու նկարահանուածին, խմբագրուածին, խօսքը խօսակցութենէն, դերասանը՝ Ֆիլմէն, վաւերագրականը տարբաղադրած, դուցարձակին ու պաստառին միջեւ կապի յարաբերութիւնը քննարկած, պատկերի ու ձայնի արձանագրութիւնը, արհեստագիտութեան Ֆէդիշիզմը մերժած։ Պատկեր ըսուածը վերատեսութեան ենթարկած, ձայնը գեղչած, շարժումը իր ձայնէն բաժնած։ Լսելն ու տեսնելը, տեսնելն ու դիտելը զանազանած։ Դիտամոլութեան (դիտապաշտութեա՞ն) նայուածքը բացայայտած։ Նայուածքը դիտած։

Այդ տողերը գրուած տարին, 1987-ին, փորձառականն ալ այդ տասնամեան տիրապետող կառուցականը կը փորձէր վանել։ Նոր սերունդ մը ըմբոստանալով, այլեւս քաղաքավարութիւնը մէկ կողմ դրած, անձնապէս կ՚անարդէր նաեւ գայն կիրարկողները, տիրապետողը՝ ապակառուցելու, հաւաքականը՝ անձնականէն վերարժեւորելու, անհատականը դարձնելու վաւերական մեկնակէտ։ Արուեստի պատմութիւնն ալ արեւմտակեդրոն գաղութարարութենէն ազատագրելու։ Տարիներով Clement Greenberg-եան Kitsch-ի եւ the Avant Guard-ի կեղծ ընտրութեան միջեւ սկսած էր, գրեթէ որպէս հակազդեցութիւն դէպի Kitsch երթալ, Velvet Elvis-ին, ժողովրդայինին, այդ օրերուն ոչ միայն որպէս հակազդեցութիւն այլ նաեւ կարեւոր հանդրուան մը յետ-արդիականացման ճամբուն, «բարձր» ու «ցած» արուեստներու դնահատականները վերարժեւորելով։ Derrida-ի ձայնը սկսած էր լսուիլ, յետկառուցականութիւնն ու երրորդ ալիքի Ֆէմինիզմը սկսած էին իրենց տեղը պահանջել։ Վերջին տաքարիւն մանիֆէսթոները հրապարակուած էին ու վերջապէս իրենց ձեւով միասին հանդստեան կոչուած։

Մի քանի հանդիպումէ ետք, Անահիտին եւ Դէյլին հետ եղած խօսակցութիւնները սկսած էին ձեւ առնել եւ մօտեցումները յստականալ։ Վստահ չէինք թէ բաւարար գործ կար, եւ եթէ

digitised by A.R.A.R.@

կար՝ միջոցը ինք իր ներկան կ՚ապրէ՞ր, սերունդին անձկութիւններն ու յուզումները կ՚արտայայտէ՞ր։ Ընդունուածէն, վարպետներէն ու վարպետութենէն անդին բան մը կը փնտռէ՞ր։ Վերապրա՞ծ էր գանոնք։ Տակաւին պարտական կը զգա՞ր գոհերուն համար նոր գոհոյութիւններ ընելու։

Եւ կա՛ր, զարմանալիօրէն կա՛ր։ Տարիներով կուտակուած հաւաքածոյ մը կար, ընդգրկելով նոր երեւանեան մը, մոսկովեան, ֆրանսական, գերմանական, ամերիկեան, գանատական, աւստրալիական, յիսանանեան։ Կարիքի էր գանոնք մէկտեղուած հրամցնել, տեսողականի նոր խօսակցութիւն մը սկսիլ, նիւթը զարգացնել, գեղագիտական, արժէքներու ծագումներուն ու ընտրութիւններուն, քաղաքական, պատմական, աշխարհագրական ընկերատնտեսական պայմաններէն մեկնելով ուսումնասիրել։ Բաղդատական ու քննարկման եզրեր գտնել, գրել, ակադեմական կամ հրապարակագրային հրատարակութիւններ ընել։

««Հայ» արուեստի մը հետ միայն հօթը պորտ հեռուէն կապ ունեցող, շատ վաւերական արուեստագէտներու գործերուն մուտքը փառատօնէն ունի անկասկած գրդռիչ ընոյթ, բայց կը մնայ անբաւարար, քանի որ չէ եղած մտածումի աշխատանքը», կ՚ըսէ Գ. Պրյտեան։

Գրեթէ սերունդ մը անցած է այդ տողերու հրատարակումէն ու նորը՝ լեզուին ու մշակոյթին պատմութեան նոյնքան անծանօթ է, եթէ ոչ աւելի, ու տակաւին այդ մտածելու եւ վերլուծելու աշխատանքին լիովին չէ ձեռնարկած, նոյնիսկ երբ ան ընկալած է արդի յղացքներն ու տարազումները։ Հայերէնի տիրապետելու սահմանափակումներու պատճառով գժուար թէ հասկնայ մշակոյթի ներքին խօսակցութիւնները, նուաճումներն ու ձախողութիւնները։

«Փառատօնը համայնապատկերն էր «հայ մշակոյթ» կոչուելիք ամբողջի խայտաբղէտ, քիչ մը անհոդ այլազանութեան, ինչ կը վերաբերի պատկերային կայուածին։ Սփիւռքի նոր ու նորագոյն, հագուագիւտ բեմագիրներէն մինչեւ Երեւանի Հայ Ֆիլմի մասնագէտները, միջագգային ֆիլմի չուկայի քանի մը մը մեծանուն արտադրողներէն մինչեւ «սիրողային» նկարագրի մարդիկ տեղ գտած էին, գրեթէ հաւասար իրաւունքով։ Անուններ չեմ տար։ Չեմ ալ մոռնար, որ որոշ մեծահամբաւ, արտասահմանեան վարպետներու գործերուն ներկայութիւնը, եթէ միշտ հաճելի է ու սիրելի, կը ստեղծէ անխուսափելի «տագնապ մը ինքնութեան»։

Աւելի ետք, Գ. Պրյտեան կը յիշեցնէ. «Փառատօնները հրաւէրներ են հանդիսատեսին, որ կորսնցնէ գլուխ գործոցի անմեղունակ դաղափարը։ Կա՛մ ներկայացուած գործերը բոլորն ալ գտարիւն գլուխ-գործոցներ են, կամ ալ մի քանին են, բայց կորսուած միջակութիւններու մէջ։ Երկու պարագային ալ փառատօնայինը կը բանի գլուխ գործոցին դէմ։ Որովհետեւ հակուած է ցուցադրելու ինչ որ կ՚արտադրուի առ հասարակ այսօր մօտաւորապէս»։

Մինչ առաջինը, 2004-ի փառատօնը, որուն ծրագիրը գրեթէ նոյնութեամբ կրկնուեցաւ Նիւ Եորքի մէջ, առիթ էր մինչ այդ հաւաքուածէն ընտրութիւն մը ներկայացնելով առնուազն տառնամեակ մը եթէ ոչ աւելի ետ հրթալով խցուած իսղոմակները մաքրելու։ 2006-ի փառատօնը շատ աւելի նոր գործերու հաւաքածոյ մըն էր, ոմանք աւելի արդիական, ոմանք դասական, հետաքրքրական անակնկալներով։

Մեր ընտրութիւններով չէինք ուզած ոչ մէկ սեռ մերժել, մանաւանդ ընդունած էինք դրծեր, որոնց արտադրութեան արժէքները փառատօնային իմաստով յոկուած կրնան չնկատուիլ։ Նախընտրած էինք որ ընդունուածը քննարկող ու այժմէական հարցեր արծարծող նիւթերով ծրագիր մը կազմել։

digitised by A.R.A.R.@

Իսկ 2008-ինը նախընտրեցինք վերջնականապէս յետաձգել։ Դիտմամբ երկու տարուան հեռաւորութեամբ, նոր գործեր արտադրելու առիթ ու ժամանակ տալու։ Քանակը սակայն բաւարար չէր, հազիւ թէ 3-էն 4 ժամուան ծրագիր մը պիտի կարենայինք քով քովի դնել, մինչ տուաջին երկուքը 20-ական ժամ էին, երեք օրերու վրայ ներկայացուած։

Ֆիլմ ըսուածը ինքնին համայք մը ունի, որ տարօրինակօրէն տակաւին կը շարունակէ պահել։ Իր շուրջ ստեղծած է հրապոյր մը, որ անարամարանական տուայտանքներու տեղի կու տայ։ Տակաւին բոլորովին հոն չենք, (Youtube-ը եօթ ուրթ տարեկան երեխայ մըն է), բայց համակարգիչն ու համացանցը վերջին տասը տասնհինգ տարիներուն արտադրութեան ու շրջագայումի միջոցները ժողովրդականացնելով ու աւելի մատչելի դարձնելով, զայն կեղրոնացեալ բնտրանիի մը մենաշնորհումէն ազատագրելու վրայ են։ Սրահները պիտի ստիպուին կամ դռները փակել կամ ալ պատկերն ու ձայնը զգայացունց, կրկէսային այնպիսի համեմատութիւններու հասցնել, որ տան մէջ դժուար բլլայ գանոնք վերարտադրել։

Ինչպէս քիչ առաջ յիշեցի փորձառականը Ֆիլմի երեւոյթներն ու խորքը հարցաքննած ու տարբեր հորիզոններ տեսած է, տուեալներու զգայարանական թափանցումը, անոնց մակերեսն ու (ան)գիտակից խորքը հաշցաքննած։ Երբեմն յաջողած է երբեմն ձախողած, տեսութիւններ գրած է ու կը շարունակէ գրել։ Արդիականը տագնապեցնող առարկայականն ու ենթակայականը համերաշխութեան եզրեր (վերա)դատած են ու գրկընդխառն դպրոցներու ու վարպետներու հասկացողութիւնը կը մերժեն, նոյնիսկ մերժելով նորութիւնը ինքնին որպէս գրաւական։ Այդ իմաստով յետարդիականը վերջ կը դնէ ոչ միայն արդիականին, այլ նաեւ եւ աւելի կարեւոր՝ ինքինքին։

1987-ին, Պերլինի Պատը տակաւին կանգուն էր։ Երկուստեք չէինք գիտեր թէ տակաւին որքան պիտի մնար, կամ նոյնիսկ եթէ մենք պիտի մնայինք։ Գալիք անկախութիւններու ապատութիւնները անձկութիւններ էին միայն։

Փառատօն մը կրնայ որեւէ բան բլլալ, ցուցադրելու եւ ցուցադրուելու միջեւ։ Զայն ծրագրողներէն կախեալ է, թէ ի՞նչ կ՚ուզեն ընել եւ կամ ըսել անոր հետ։ «Փառատօն» յղացքն ու բառը կ՚ըսեն «փառքը աօնել»։ Երկու արմատներն ալ եթէ կրօնականը կը յիշեցնեն՝ են, ու յատինական ծագումին հարազատ կը մնան։ Ընդհանրապէս ստակայն սիլոզականին կամ միջակութիւններու փառքը չէ որ կը տօնենք այլ գլուխ-գործոցի, ուրեմն բառի ընտրութիւնը ինքնին սխալ է, սխալ նաեւ ակնկալութիւններ մտաբերելուն համար։ Սոն Ֆրանսիսքոյի Հայ Ֆիլմի Փառատօնն այդ անուանումը կը գործածէ, բայց գրաւոր հաստատմամբ մը այդ գաղափարը մերժած։ Գլուխ-գործոցին անմեղունակ բլլալուն անգրագառնալը ուղիներէն մէկն է արուեստին փառաբանականէն ու շուկայականէն դէպի քննարկման ու վերլուծական աշխարհը։

Կայ նաեւ արխիւային աշխատանք մը, հաւաքածոներու խմբագրումն ու անոնց ժամանակագրական ու համակարգուած դասաւորումը պատմականէն ներս։ Լեգուին փնտռտուքի տնային պարտականութիւնը, խօսակցութիւններ սկսելու համար ոչ միայն մնացեալ մշակոյթներուն հետ, այլ որպէս նախապայմանը՝ ինքն իրեն խօսելու։

Լոս Անճելըս, 18 Ապրիլ, 2009

digitised by A.R.A.R.@

ԴՈԿՏ. ԱՆԴՐԱՆԻԿ ՏԱԳԷՍԵԱՆ

ԽՈՍՔ

ՀԱՅ ՏՊԱԳՐՈՒԹԵԱՆ 500-ԱՄԵԱԿ

Հայկազեան համալսարանին մէջ, Հայ Տպագրութեան 500-ամեակին առիթով, Լիբանանի տպարանատէրերու եւ հրատարակիչներու գնահատման հանդիսութեան ընթացքին, 7 Դեկտեմբեր 2012-ին, ուսումնասիրուած եւ յատկանշական ելոյթ մը ունեցաւ դասախօս Անդրանիկ Տագէսեան։ Ան ԲԱԳԻՆԻ տրամադրութեան տակ դրաւ իր կարեւոր եւ օգտակար խօսքը։

Բ.

Պիտի ուզէինք որ այս ձեռնարկով հանրութեան ներկայանար համապարփակ պատկերը լիբանանահայ տպագրութեան եւ անոր աւելի քան հարիւրամեայ երթին, սակայն կարելիութիւններու եւ ժամանակի սահմանափակումը անկատար ձգեց մեր իղձ-փափաքը։

Այդուհանդերձ, այս ձեռնարկով Հայկազեան Համալսարանը քայլ մը եւս կ՚առնէ իր լրումին հասցնելու հայ տպագրութեան հինգհարիւրամեակի տօնահանդէսներու իր ծրագիրը։ Արդարեւ, լիբանանահայ մամուլի պատմութեան, լիբանանահայ մամուլի գործիչներու եւ 2010 եւ 2011ին գիրք լոյս ընծայած լիբանանահայ հեղինակներու նուիրուած ձեռնարկներէն ետք, այսօր կու գանք մեր երախտիքը տալու լիբանանահայ ապարաններուն, գրատուն-հրատարակչատուններուն, տպագրիչներուն, հրատարակիչներուն։

«Տպագրութիւնը հրեշտանին է մարդկային մտածման», «գիւտերու գիւտ» եւ «աստուածային արուեստ» որակած է Թէոգիկ, երբ լոյսին կու տայր իր «Տիպ Ու Տառ»ը, 1912ին, իբրեւ գրական կոթող-յիշատակ հայ տպագրութեան չորսհարիւրամեակին։

Ու եթէ որոշ չէ թէ հայ ժողովուրդը նշած է հայ տպագրութեան նախորդ դարագարձները, այդուհանդերձ անոր չորսորդ դարադարձին առթիւ, Վենետիկ-Վիեննայէն մինչեւ Պոլիս, Նոր Նախիջեւան, Թիֆլիս ու Էջմիածին, Հ. Ներսէս Ակինեան, Հրաչեայ Աճառեան, Մաղաքիա Արք. Օրմանեան, Հայր Արսէն Ղազիկեան, Լէօ եւ ուրիշներ իրենց գիրքերով հանդիսաւորապէս տօնախմբած են հայ տպագրութեան չորս հարիւրամեակը։ Որեւէ ժողովուրդի կեանքին մէջ մեծ ու փոքր բազմաթիւ դէպքեր կը պատահին։ Բայց այդ ժողովուրդի ազգային, իմացական գիտակցութիւնը այդ դէպքերէն կրնայ ընտրել միայն մի քանին ու անոնց տալ այլ իմաստաւորում, հուսկ՚ զանգուածայնացնել այդ նշանաւորումը։ Արդարեւ, Եւրոպայէն Պոլիս, Թիֆլիս ու Էջմիածին, հայութիւնը լաւապէս կը գիտակցէր հայ տպագրութեան բացարձակ

digitised by A.R.A.R.@

դերին եւ այդ իրազարձութեան կու տար իւրայատուկ իմաստաւորում։ Հէօն իր պատմուածքներու հատորը կոչելով «Հայկական Տպագրութիւն», կը կատարէ հոմանեւայ հաստատում. «Տպագրութիւնն է այն առանցքը որի շուրջը պտոյտ են գալիս իմ պատմուածքները... Տպարանը միայն արհեստանոց չէ, նա գրականութեան հոգին է, առանց նրան անկարելի կը լինէր հրեւակայել անգամ այն ամէնը ինչ ունենք այսօր...»։

Եթէ իսկի գոյութիւնը վկայութիւնը եղաւ ընտանիքին քրիստոնէութեան, իսկ հայերէն հաղորդակցութիւնը՝ ընտանիքի հայ պատկանելիութեան, ապա հայերէն գիրքին գոյութիւնը այդ տունը վերածեց գիտակից եւ յանձնառու հայ ընտանիքի։ Այլ խօսքով, հայ տպագիր գիրքը, դարձաւ հայ ժողովուրդի ինքնութեան խորհրդանիշ մը ու հաւատաց, որ գիտակցաբար կայուածներէն մէկուն իւրօրինակ հայկականացումով, այժմէական, գրոշմաւոր, խորհրդանիշ մը աւելցաւ հայ ժողովուրդի գոյատեւման եւ վերելքի գինանոցին։

Տպագրական կայուածի յարգելի ներկայացուցիչներ, բարի եկած էք այս ձեռնարկին, որ նուիրուած է լիրանահայ անտեսուած մարգի մը՝ տպագրութեան։ Պէտք չէ շատ գէշ զգալ այս անտեսումը/թերացումէն, որովհետեւ լիրանահայ ճակատագրակից նման կայուածներ շատ կան, որոնք կը սպասեն ուսումնասիրման, պրպտումի։

Յակոբ Մեղապարտ, Ուրբաթագիրք, Վենետիկ. 1512

«Նոր Բառգիրք Հայկազեան Լեզուի» նշանաւոր բառարանը կը բացատրէ հրատարակ բառը իբրեւ «քարոզ որ ի հեռաւորս տարածէ զրանն, հռչակող, մուներիկ, հրապարակիչ», իսկ հրատարակելը՝ «հանդիսացուցանել». Կան նաեւ. «հրատարակիչ», «հրատարակօրէն» բառերը, ինչպէս եւ՝ «հրապարակել»ը «յայտնել հրապարակի, յայտնի առնել, հռչակել»։ Բառարանը տպագրելը կը բացատրէ. «գծագրել իբրեւ տիպ եւ օրինակ. սատեղծագրել եւ գրոշմել» իմաստով, «տպանալ»ը՝ «սերտիւ յարիլ, տարրանալ, ինքեան կրել հաւատեաւ»։ Բառարանը շունչ տպագրիչ բառը. Ի դէպ, «Հրատարակ» բառը շուրջ 850 տարի առաջ գործածած է Ներսէս

digitised by A.R.A.R.@

ԽՈՇՈՐ

Շնորհալին, իսկ «Տիպ» բառը՝ «կնիքի նշան, օրինակ դրոշմուածք, նմանութիւն, կերպարանք, ձեւ» կը գործածէ Ե. դարու պատմիչ Ագաթանգեղոսը։

Այսօր մենք հանրութեան կը ներկայացնենք լիբանահայ տպագրութեան ճիգը, որ կը թուէր թէ սկիզբ կ՚առնէ 1911ին, բայց ի յայտ եկաւ որ ան առնուազն ետ կ՚երթայ մինչեւ 1894։ Միայն յաւելեալ պրպտումները թերեւս կարենան այլ տուեալներ աւելցնել 1894ին հայերէն եւ հայատառ թրքերէն լոյս տեսած երկու գիրքերուն, նոյնիսկ աւելի եւ տանիլ հայատառ թրքերէնի թուականը Լիբանանի մէջ։ Կարելի է ըսել, սակայն, որ լիբանահայ տպագրութեան կալուածը շեշտակիօրէն ընդարձակ է, կը հաշուէ շուրջ 140 անուն տպարան/հրատարակիչ-հրատարակչատուն, ու տեւտրական մատենաշար, եւ կ՚ընդգրկէ Պէյրութը, Ճիւնին, Հալիսան, Ղազիրը, Թրիփոլին, Այնճարը, իսկ եթէ ներառնենք հայ հեղինակներու արաբերէն գիրքերը՝ ապա նաեւ՝ Սայտան։

Հաստատ է այլեւս, որ լիբանահայ ապագրութիւնը ոչ միայն ունի նախաեղեռնեան, այլեւ 19րդ դարու հանգրուան մը։ Իսկ յետեղեռնեան հանգրուանը կը սկսի վրանաքաղաքէն։ Լիբանահայ տպագրութիւնը տեղական ծնունդ ունի. այսինքն չէ "գաղթած" Պոլիսէն կամ Հալէպէն։ Որոշ զգուշաւորութեամբ կրնանք հաստատել, թէ լիբանահայ տպագրական կալուածի վերելքը կը սկսի 1920ականներէն, երբ կը հաշուենք աւելի քան մէկուկէս տասնեակ նորեկ։ Յաջորդ տասնամեակը՝ 1930-39 շրջանը, կը հաշուէ 22 նորեկ, իսկ ծաղկումը կու գայ 1950-59 շրջանին երբ կը հաշուենք 29 նորեկ։ Ամփոփելով՝ 1920-1959 շրջանը կը հաշուէ շուրջ 81 նորեկ, իսկ յաջորդող՝ մինչեւ 2011 թուականը չորս տասնեակ նորեկ։ Ասիկա հետեւանք է ապագրական կալուածին կեդրոնացման գործընթացին։ Արդարեւ, տպագրական գործը ունի երեք մեծ հանգրուան. նիւթի յառաջացումը, որ գրեթէ կապ չունի լիբանահայ տպարաններուն հետ, բացի կարգ մը պարագաներէ երբ հրատարակչատուն-հրատարակիչը վճարովի հատոր (մանաւանդ բառարան) ապսպրած է պատրաստել։ Երկրորդը կը վերաբերի նիւթին տպագրութեան պատրաստումին, այսինքն՝ նիւթին էջաւորման ու նկարելով Ֆիլմի վերածուելուն, հուսկ՝ փլաքի վերածուելուն։ Այս գործընթացն է որ երբեմն կատարուած է մի քանի աշխատանոցներու մէջ։ Օրինակ գոյութիւն ունեցած են գինկոկրաֆի առանձին աշխատանոցներ։ Հետագային, այս գործընթացը մէկտեղուած է մէկ աշխատանոցի մէջ, իսկ համակարգչային դրութեամբ առաւել եւս խտացած է ան ու շուկայէն դուրս մղած կարգ մը աշխատանոցներ։ Ականատես ենք լիբանահայ տպարաններու, որոնք կծկուած են ու վերածուած միջնորդ հրատարակիչներու, ինչպէս նաեւ տպարաններու, որոնք ծաւալած են ու ներառած նաեւ տպագրութիւնը, ինչպէս Կաթողիկոսարանի տպարանը։

Կարգ մը տպարաններ իրենց գոյութեան ընթացքին ունեցած են անուանափոխումներ։ Ոմանք տէր փոխելով ունեցած են նոր անուանումներ, ուրիշներ պահպանելով տէրերը փոխած են աշխատավայրերը։

Լուսարանութեան կարիք ունի հրատարակիչ հասկացութիւնը. կան հրատարակիչներ, որոնք տպարան չունին, մինչ ուրիշներ՝ ունին։ Կան եւ գրատուներ որոնք կատարած են հրատարակութիւններ։ Ասոնցմէ ոմանք որոշ ուղղութիւններ ունին՝ գիրքի բնոյթի վերաբերեալ։ Հրատարակիչները առեւտրական հաշուումներով հրատարակած են հատորներ՝ ըստ շուկայի պահանջարկի։ Անոյշ թերթերը իրենց թերթոններով յաւելեալ թափ տուած են տպագրական գործունէութեան։

2012. Ն. SUPH. ՊԻՏ 4

digitised by A.R.A.R.@

1960ականներու վերջ-1970ականներու սկիզբին կը հանդիպինք կամրջեայ գործունէութիւններու, երբ հրատարակչատունը կամ հեղինակը արտասահման է, իսկ տպագրութիւնը կը կատարուի Պէյրութ։

Տպարան/հրատարակչատուն/մատենաշարերէն ոմանք յոյս ընծայած են հատուկենա գիրքեր, ոմանք եղած են կարճակեաց, ուրիշներ՝ ունին ծանրակշիռ ըերք։ Չենք կրնար չառանձնացնել «Մեւան»ը իր պատկառելի բերքով, նաեւ՝ դասագիրքերով, «Լէօկրավիւր»ը՝ իր գունաւոր տպագրութեամբ, «Ոսկեղար»ը՝ իր կենցաղային գիրքերով, «Մշակ»ն ու «Էտվան»ը իրենց պատմուածքներու մատենաշարերով, կիսա-գրական եւ կիսա-առեւտրական իր քառասնամեայ գործունէութեամբ «Փոմիկրավիւր»ը, կարճատեւ սակայն յատկանշական հատորներով առանձնացող «Արամազդ Մատենաշար»ը։ Եւ կան տակաւին անոնք, որոնք երկարակեացներն են՝ «Տօնիկեան»ը, «Համազգային»ը, «Մեծի Տանն Կիլիկիոյ Կաթողիկոսութեան Տպարան»ը եւ «Շիրակ»ը։ Այսօր գործող լիբանանահայ տպարաններուն բացարձակ մեծամասնութիւնը յայն առումով մխրճուած է լիբանանեան տպագրական դաշտ։ Ամփոփելու համար չեշտենք, որ լիբանանահայ տպագրական կալուածը կայտառ եւ աշխուժ է, նկատի առնելով որ անոր հերթական նորեկը 2011-ին ծնած «Հայկազեան Եունիվըրսիթի Փրէս»ն էր։

Գիտենք որ թերի է մեր այս ճիգը, բսինք արդէն որ թերի ու անաւարտ է ան, աննախընթաց ըլլալուն պատճառաւ։ Անհրաժեշտ է այս թերին առաւելագոյնս նուազեցնել։ Ահա թէ ինչու այս յայտագիր-գրքոյկը սեւագրութիւն մըն է եւ նախափորձ՝ լիբանահայ տպագրութեան համապարփակ պատկերին յառաջացման։ Ուստի, կոչ կ՚ուղղենք եւ կանխաւ շնորհակալութիւն կը յայտնենք բոլոր անոնց, որոնք որեւէ տուեալով կրնան յաւելում բերել մեր այս աշխատանքին, որպէսզի միասնաբար արդարութիւն բրած ըլլանք լիբանահայ տպագրութեան եւ զայն մարմնաւորողներուն։

Հազար օղորմի հայ տպագրութեան հայր Յակոբ Մեղապարտին, անոր յաջորդներ Աբգար Դպիր Թոխաթեցիին եւ զաւկին՝ Սուլթանշահին, Յովհաննէս Տերզնցիին եւ իր որդի՝ Խաչատուրին։ Մունկ մը աղօթք ու բուրվառ մը խունկ անոնց լիբանահայ յետնորդներուն, որոնցմէ շատերուն յոգնարեկ աճիւնները կը հանգչին Լիբանանի թէ Սփիւռքի ու Հայաստանի Հանրապետութեան հողին մէջ։ Կամք ու կորով մեր այսօրուան գործող տպարաններր շնչաւորող հայ մարդոց, որոնց ճիգով աւելի կ՚ամրապնդուի հայուն գոյերթը եւ բիւր երախտիք հայ տպագրութեան հին ու նոր բոլոր դէմքերուն, սատարողներուն, մեկենասներուն, կեանքի, մտքի, հոգիի թէ նիւթական նուիրատուներուն։

7 Դեկտեմբեր 2012

digitised by A.R.A.R.@

ԱՐՇՈՒԻ ԲԱԽՉԻԱԵԱՆ

ԱՐԽԻՎ

ԶՄԻՒՌՆԻԱՅԻ ԱՂԷՏԸ ՄԱՐԻԿԱ ԱԲԷԼԵԱՆԻ ՎԿԱՅՈՒԹԵԱՄԲ

Այս տարի լրացաւ Զմիւռնիայի աղէտի 90-ամեակը, երբ քեմալականները հրի մատնեցին քաղաքի քրիստոնէական թաղամասերը՝ ոչնչացնելով ու գաղթական դարձնելով հազարաւոր հայերի, յոյների եւ այլ քրիստոնեաների: Այս բարբարոս եղանակով թուրքերը վերջ տուեցին թուրք-յունական պատերազմին (1919–1922): Այս մասին բաւական գրուել է, պահպանուել են անգամ նկարահանուած տեսարաններ: Զմիւռնիայի հրդեհին ժամանակ քաղաքում է եղել նաեւ հայ բեմի ականաւոր դերասան Յովհաննէս Աբէլեանը, որի դուստրը՝ Մարիկան, յիշատակել է այդ մասին հօրը մասին յիշողութիւններում (տե՛ս Մարիկա Աբէլեան, «Իմ հօր՝ Յովհաննէս Աբէլեանի մասին», Երեւան, 2000, էջ 27-31, ռուսերէն):

Թարգմանարար ներկայացնում ենք Զմիւռնիայի աղէտի վերաբերեալ հատուածը:

*

* *

Հայրիկին հրաւիրեցին հիւրախաղերի Իզմիր (Զմիւռնիա): Զմիւռնացի հայերը մեզ պատմեցին, թէ ինչպէս էր Աբէլեանը կարօտում ընտանիքին: Այդ ժամանակ սկսուեց յոյների պատերազմը թուրքերի հետ: Մենք ապրում էինք հիւրանոցում, որ գտնւում էր քաղաքի հայկական մասում, ափից հեռու: Տեսնելով ամէնքի եւ ամէն ինչի տարհանումը՝ մենք հասկացանք, որ քաղաքը վտանգի մէջ է, եւ որ շուտով թուրքերը կը մտնեն: Եւ իսկապէս այդպէս էլ պատահեց: Այրւում էր քաղաքի հայկական մասը, թուրքերը ձերբակալում էին հայերին եւ յոյներին: Բոլոր մարդիկ ծովափ թափուեցին: Մեզ մնում էր հետեւել նրանց օրինակին եւ նոյնպէս դուրս վազել առանց իրերի՝ փրկելով միայն մեր կեանքը: ...Ծովափին բարեբնեան խառնաշփոթ էր: Բոլորն օգնութիւն էին սպասում օտարերկրեայ նաւերից: Անսովոր մի պուռոց կար, երբեմն լսում էին իրենց զաւակներին կանչող մայրերի ձայները: Խեղճ ժողովուրդը մէջքին դրած տանում էր իր կարասիները, շատ փոքրիկ երեխաներին՝ լաթերի մէջ փաթաթած, հիւանդանոցից դուրս էին եկել խալաթաւոր հիւանդները եւ ոտքերը հազիւ շարժելով՝ գնում

digitised by A.R.A.R.@

Անատոլի Աստեղաձ - Պինտա, 1983, պղինձ

էին ամրոխի հետ- պատահում էին եւ կոյրեր, որոնք ձեռքերը տարածելով, գնում էին ամրոխի միջով՝ չհասկանալով, թէ ինչ է կատարւում: Իրենց այլուսոց հիւանդանոցները լքեցին նաեւ հոգեկան հիւանդները: Հարուստ հայերը եւ յոյները մեծ գումարներով բարձրանում էին նաւեր, որ մեկնելու էին Եւրոպայի տարբեր քաղաքներ, իսկ չքաւորներն ո՞ւր գնային: Երբեմն աղջիկները լողում էին դէպի նաւերը, որ հերթի էին կանգնած: Զմիւռնիայի յոյն եւ հայ աղջիկները շատ լաւ էին լողում եւ կարող էին երկար մնալ ջրի վրայ: Նրանք լողալով մօտենում էին նաւերին, եւ բռնելով ճոպաններից՝ խնդրում էին նաւաստիներին իրենց տախտակամած բարձրացնել: Անխիղճ օտարերկրացիները կտրում էին ճոպանները, որպէսզի աղջիկները չկարողանան լողալ իրենց մօտ:

Մենք գնացինք այնտեղ, որտեղ կանգնած էին թուրքական իշխանութիւնները՝ Քեմալ փաշայի ղեկավարութեամբ: Ցոկնած, քաղցած՝ մենք սարսափելի տեսք ունէինք, սակայն գլխաւորը չնկատուելու վախն էր: Մայրիկը հայրիկին մի գլուխ վալերիան էր տալիս, իսկ մենք գլխարկներն այնպէս էինք խոթել գլուխներս, որ մեր աչքերը չէին երեւում. դա նրա համար էր, որ ազատուէինք տեղական բաշիբոզուկներից, որոնք անօրինութիւններ էին կատարում, տանում էին աղջիկներին: Առաւօտուայ կողմ մենք սարսափելի պատկերի ականատես եղանք: Թուրքերի շտաբ էին բերում մերթ յոյների, մերթ հայերի, իսկ մեր կողքին տեղաւորուած էր մի հայ ընտանիք՝ ամուսինը, կինը եւ որդին: Ամուսինն ուսուցիչ էր: Ցանկարծ նրան մօտեցան, բռնեցին եւ սկսեցին քարշ տալ դէպի շտաբ: Նա առանց երկար մտածելու դուրս պրծաւ, նետուեց ծովը եւ լողաց: Ժամապահները սկսեցին կրակել, եւ մի ակնթարթում ջուրը կարմրեց

digitised by A.R.A.R.@

այդ խեղճ ուսուցչի արիւնիդ։ Կնոջ հւ որդու աչքի առաջ նա սկսեց խեղդուել, իսկ նրանք նոյնիսկ լաց լինել չկարողացան՝ վախենալով ժամապահներից։ Այդ տեսարանը ծանր ազդեց Արէլեանի վրայ։ Նա նոյնիսկ ասաց. «Գնամ շտաբ եւ ասեմ, որ ես էլ հայ եմ»։ Մայրիկը նրան հանգստացրեց եւ խնդրեց չեշտել այն, որ մենք պատահարար ենք Զմիւռնիայում, որ մենք ռուսաստանցի դերասաններ ենք եւ այլն։ Այդ ժամանակ մի ինքնաշարժ անցաւ, որտեղ նստած էր Քեմալ փաշան, որ ուշադիր նայեց մեզ։ Դա գեղեցիկ, կամային դէմքով մարդ էր։ Պէտք է որոշէինք՝ ի՛նչ ձեռնարկել։ Հայրիկը որոշեց գնալ Քեմալ փաշայի մօտ։ Մենք դուրսն էինք կանգնած եւ տեսնում էինք ամէն բան, որ կատարւում էր շտարի շէնքում։ Ահա հայրիկը հանեց իր անգլիական գլխարկը. իր բարի աչքերը դարձրեց դէպի քաղաքի պարէտ Քեազիմ բէյը։ Աբէլէանը գերազանց էր խօսում թուրքերէն։ Ես վախով նայում էի իմ սիրելի հայրիկին եւ մտածում էի, որ յանկարծ նրան էլ կարող են բռնել, ինչպէս այն խեղճ ուսուցչին։ Բայց տեսնում եմ, որ հայրիկը երկար խօսում է, իսկ այդ ժամանակ մի երիտասարդ հայուհի, գրկին՝ երեխայ, մօտենում է սեղանին եւ ինչ-որ բան է ասում Քեազիմ բէյին։ Սա հայրիկին թուղթ է տալիս, եւ վերջինս դուրս է դալիս սենեակից։ Մօտենալով մեզ՝ հայրիկն ասաց, որ մեզ օթեւան են տալիս թուրքական հիւրանոցում։ Զմիւռնիայում թուրքերն ապրում են սարի վրայ, եւ հրդեհն այնտեղ չէր հասնում. քաղաքի գրեթէ ողջ թուրքական մասը չէր վնասուել։ Հիւրանոցում կեղտը սարսափելի էր, մեծ քանակութիւամբ լուեր կային, սակայն մեր դրութեան մէջ անյարմարութիւնները նկատելը շափազանց մեծ ճոխութիւն կը լինէր։ Մեզ անձնագիր տուեցին, որ մենք ռուս դերասաններ ենք, եւ մեր ազգանունն էլ ռուսական ձեւով էր՝ Աբէլովներ։

... Մենք որոշեցինք մեկնել Սալոնիկ։ .... գնացինք փնտռելու իտալական հիւպատոսին, քանի որ նաւը, որով պիտի մեկնէինք, իտալական էր։ Քանի որ քաղաքի եւրոպական մասն այրւում էր՝ հիւպատոսը նստել էր ծովի ափին եւ մուտքի արտօնագրեր էր տալիս։ ... [Արէլեանը] սկսեց պատմել, որ երբ նա կանգնած էր Քեազիմ բէյի մօտ եւ բացատրում էր նրան, որ մենք ռուսաստանցի դերասաններ ենք, որ պատահարար ենք յնկել Զմիւռնիա, հէնց այդ ժամանակ մի երիտասարդ հայուհի մանկիկը ձեռքին մօտեցել է սեղանին եւ ասել. «Այո, ես գիտեմ, նրանք ռուսներ են»։ «Ահա ինչպիսի հերոսութեան է ընդունակ հայուհին»,— հիացած ասաց հայրիկը։ Այդ հայուհին փրկում էր իր ամուսնուն, որը որպէս հայ, բանտ էր նետուած, սակայն նրա մէջ համարձակութիւն եղաւ օգնել հայրենակիցներին։ «Այդ հայուհին իսկական ժաննա դ'Արկ է»,— ասաց նա։ Մեր կենսախինդ տրամադրութիւնը յամենայն դէպս չկարողացաւ կոտրել Արէլեանի տխրութիւնը, որին տանջում էր անարդարութեան մասին միտքը, որ բոլոր երկրների քաղաքագէտները. մեծ քաղաքականութեամբ ազդուելով, կործանում են փոքր ժողովուրդներին, իսկ եւրոպացիները նաւերից շարժանկարի նկարահանումներ են կատարում՝ փոխանակ օգնելու գոհուողներին։ Թուրքահայերի ողբերգութիւնը չէր դադարում։ Անսովոր խորը, կպայուն եւ բարի մարդ լինելով՝ նա չէր կարող պատկերացնել, որ քաղաքակիրթ եւրոպացիները կարող էին այդպէս դաժան վարուել յոյների եւ հայերի հետ՝ հանդիսատեսելով քաղաքը փորձանքի մէջ եւ հեռանալով իրենց նաւերով։

digitised by A.R.A.R.@

ՀԱՆՐԻ ԹՐՈՒԱՅԱ

ՀԱՆՐԻ ԹՐՈՒԱՅԱՅԷՆ ՄՈՌՅՈՒԱԾ ԷՋ ՄԸ

Հանրի Թրուայա (1911-2007) ֆրանսագիր մեծ գրող է, Ֆրանսական Ակադեմիայի անդամ, որ յաճախ մերժած է պատասխանել իր հայկական ծագման մասին հարցումի. Փարիզ հրատարակուող HAIASTAN հանդէսի 1 Յունուար 1939-ի համարին մէջ ստորագրած է ֆրանսերէնով յօդուած մը, Հայկական Պատարագի մասին, La Messe Solennelle խորագրով: Կը հրատարակենք բնագիրը կցուած թարգմանութեամբ:

ՀԱՅԿԱԿԱՆ ՀԱՆԴԻՍԱՒՈՐ ՊԱՏԱՐԱԳԸ

Կաւ տան սրահին մէջ, քիչ մը ցուրտ, քիչ մը դուրչ, վերջին խօսակցութիւնները եւ վերջին հագերը դադրեցան:

Կը դիտեմ անանուն դէմքերը դահլիճին, ապառումով սառած, լռութեամբ ազնուացած, պատրաստ ընդունելու երաժշտական մեծ ալիքները, որոնք պիտի գան գիրենք ողողելու: Բեմին խորքը երդչախումբը կը հաւաքուի դանդաղօրէն, կը կազմակերպուի: Հոն կան տղաներ եւ կիներ իրենց ամէնօրեայ դէմքով, իրենց մութ դոյն հագուստներով, իրենց կոնքն ի վար կախուած թեւերով, իրենց պարկեշտ աշխատաւորի նայուածքով: Համեստ հօտ՝ ահագնութեամբ մարդկային, սուկ մարդկային, զոր լոյսերը լոյսերը իմ աչքիս չեն փառաւորեր. ռուսական մայր եկեղեցիի երգիչները: Բայց արդէն պարոն Օննիկ Պէրպէրեան կը մագլցի աղքատիկ փայտաշէն պատուանդանին վրայ եւ իր ձեռքերը կը բարձրացնէ այս համբերող դէմքերէն վեր: Եւ կը ծնի երգ մը, միաձնակ եւ անապակ, կ՚ուզի, կ՚իջնէ, խորհրդաւոր շարժումներու հետեւելով. կ՚ունկնդրեմ իրարու յաջորդող տարբեր շարժումները այս հանդիսաւոր պատարագին:

digitised by A.R.A.R.@

ԹԱՐԳՄԱՆԱԿԱՆ

Երգչախումբի ձայները իրարու կը խառնուին մակընթացութեան ադմուկի մը մէջ։

Խմբավարին թեւի շարժումները գիրենք կը կասեցնեն, կը վերացնեն, իրարու կը խառնեն պերթ հնազանդ ասրրեր։ Ինք հոն է։ Անոնց վրայ կը տարածուի իր սեւ ուրուանկարով։ Ինք-պինք կը գսպէ ինք ալ չերգելու համար, այդ կը զգամ։ Բայց իր ամբողջ մարմինէն. իր ամբողջ նայուածքէն, կը սաեղծէ անոնց յափշաակութիւնը։ Վայրկեան առ վայրկեան, մէկ կտորէ միւսը, այս պատարագի պահերը աւելի գգալի կը դառնայ սրտիս։

Ան դրոշմուած է զուտ արեւելեան կգօն եւ խոհական տիրութեամբ մը։ Ան սանձազերծ նկարագիրն կը դառնայ, գաղտնօրէն հրաւէր ուղղելով յուզման։ Ան պարզ է եւ բարբարոս ինչ-պէս նոյնիքն Զարչարանքը։ Ան կը յուզէ քանի որ չի փնտռէր յուզում առթել։ Մենակատար մեկնաբանները, պարոն Քեչէճեան եւ օրիորդ Ալպան, արտակարգ ըմբռնումը ունեցած են այս արուեստի խորքին։ Անոնք խաղցան նրբութիւններու վրայ։ Անոնք խուսափեցան չոր ինդէ։ Անոնց գնահատելի գսպուածութիւնը կարելի դարձուց իրենց ամբողջ ծաւալը ապրու վերջա-ւորութեան հրաշալի այէյուեաններուն։

Այո՛, կարճատեւ լուութենէ մը ետք, այս յաղթական երաժշտութիւնը, յաղթանակող, ցնցեց հանդիսականները ինչպէս խորութիւններէ բարձրացող ալիք մը։ Պահուան մը ընթացքին, կեանքը դարձաւ ջինջ, սիրալիր, անհրաժեշտ մեզմէ իւրաքանչիւրին համար։ Ետեւի շարքէն լսեցի հետեւեալ խօսքը.

- Ինչպէս չհաւատալ ասկէ ետք։

Այդպէս կը զգայի նաեւ ես։

Աւելի ուշ, ապակեայ դահլիճին մէջ, կը դիտէի ամբոխի հոսքը։ Եւ կը մտածէի, որ բոլոր անոնք որոնք կը մեկնէին, իրենց վերարկուները հագնելով, իրենց ժամացոյցին նայելով, պարոն Օննիկ Պէրպէրեան գանոնք երեկոյի մը ընթացքին, արտակարգ կերպով հարստացուցած էր։

* Փարիզի հռչակաւոր սրահներէն մին

Հայացուց՝ Յ. Պ.

digitised by A.R.A.R.@

ՖՐԱՆՍՈՒԱ ՏԸ ԼԱ ՌՈՇՖՈՒՔՕ

FRANÇOIS VI DE LA ROCHEFOUCAULD

1613-1680

թարգմանական

ԺԷ դարու ֆրանսական գրականութեան մեծ դէմքերէն է Լա Ռոշֆուքօ: Սերած է ազնուական ընտանիքէ: Եղած է զինուորական: Արկածախնդիր եւ ըմբոստ է, մեր դարու այլախոհներու պատկերով: Մաս կազմած է Լուի ԺԴ թագաւորի դէմ կազմակերպուած La Fronde անունով շարժման: Իմաստուն մըն է, որուն «Խորհրդածութիւնները», առածի կամ բարոյախօսական վճիռներու ձեւով, կը մոռցուին, քանի որ մարդիկ հետզհետէ կը դադրին գիրք բանալէ: Բախտաւոր պարագային, իր անուան եւ գործին կը հանդիպինք գրասեղաններու առջեւ, դասագիրքերու մէջ: Բարոյախօսական բնոյթով «Խորհրդածութիւններ»ը հասունցած եւ յղկուած են երկու հետաքրքրական անձնաւորութիւններու հետ գործակցելով: Առաջինը կին մըն է, մարքիզուհի տը Սապլէն, որուն յարկին տակ տեղի կ՝ունենային գրական հանդիպումներ: Երկրորդը Ակադեմիայի անդամ Ժագ Էսփրին է, «ժանսէնիսթ» մը: «Խորհրդածութիւններ»ը բազմիցս կը հրատարակուին, կը սրբագրուին: Գրելու ոճը յատուկ է ժամանակին, որ կը հակադրուի երկարապատում բարոյախօսութիւններու: Գրական սեռ մըն է Լա Ռոշֆուքոյի գործը: Ուրիշներ ալ փորձած են, բայց ինք կը մնայ անգերազանցելի:

Ամէն օր քիչ մը աւելի նիւթապաշտ, մակերեսային եւ անհատապաշտ դարձող աշխարհին մէջ, Լա Ռոշֆուքոյի կարճ, խիտ եւ դիպուկ խօսքերը դարման են լրագրական եւ քաղաքական ճառի առատաբանութեան դէմ: Թարգմանութիւնը, այս պարագային, կը բախի խօսքի խիտ մշակման եւ ճշգրտութեան: Ընթերցողին կը ներկայացնենք փունջ մը Լա Ռոշֆուքոյի «Խորհրդածութիւններ»էն, զորս ինք կը կոչէ maxime կամ sentence: Հայերէն «առած» եւ «վճիռ» բառերը, զորս կը գտնենք բառարանին մէջ, անոնց ճշգրիտ իմաստը չեն տար:

2012, Ն. Տարի, թիւ 4

digitised by A.R.A.R.@

ԹԱՐԳՄԱՆԱԿԱՆ

- Մեր առաքինութիւնները, շատ յաճախ, այլ բան չեն եթէ ոչ ծպտուած ախտեր:
- Միայն արհամարհելիներն են որ կը վախնան արհամարհանքէն:
- Միայն մէկ տեսակ սէր կայ, բայց կան բազմաթիւ տարբեր պատճէններ:
- Եսը բոլոր շողոքորթներու մեծագոյնն է:
- Ինչ որ մենք կ'ընդունինք որպէս առաքինութիւններ յաճախ մէկտեղում մըն է զանազան արարքներու եւ զանազան շահերու, զորս պատահականութիւնը կամ մեր հնարամտութիւնը գիտեն կարգաւորել: Եւ միշտ արժէքով կամ զգաստութեամբ չէ որ մարդիկ արիասիրտ են եւ կիները՝ զգաստ:
- Կիրքը յաճախ ամէնէն ճարտար մարդը կը դարձնէ յիմար եւ յաճախ ամէնէն յիմարները կը դարձնէ ճարտար:
- Այս մեծ փայլուն արարքները, որոնք աչքերը կը շլացնեն, քաղաքական դէմքերու կողմէ ներկայացուած են որպէս հետեւանքները մեծ ծրագիրներու, մինչդեռ անոնք պարզապէս հետեւանքներն են տրամադրութիւններու եւ կիրքերու: Այսպէս, Օգոստոսի եւ Անտոնիոսի պատերազմը, զոր կը վերագրեն անոնց աշխարհի տէր դառնալու փառասիրութեան, թերեւս ուրիշ բան չէր քան նախանձի հետեւանք:
- Շահախնդրութիւնը կը խօսի ամէն տեսակի լեզուներ, եւ կը խաղայ ամէն տեսակի անձի դեր, նոյնիսկ՝ անշահախնդիրի:
- Անոնք որոնք շատ ուշադիր են պզտիկ բաներու, սովորաբար անկարող կը դառնան մեծ բաներու հետեւելու:
- Մենք բաւարար ուժ չունինք հետեւելու համար մեր բանականութեան:
- Դժուար է սահմանել սէրը: Ինչ որ կարելի է անոր մասին ըսել, այն է, որ հոգիին մէջ ան իշխելու կիրք մըն է, միտքերու մէջ ան համակրանք մըն է, եւ մարմնին մէջ ան այլ բան չէ եթէ ոչ թաքուն եւ նուրբ ցանկութիւն մը տիրանալու անոր զոր կը սիրենք, բազմաթիւ խորհրդաւորութիւններէ ետք:
- Մարդոց մեծ մասին մօտ արդարութեան սէրը այլ բան չէ եթէ ոչ անարդարութիւնը հանդուրժելու վախը:
- Անելի դիւրին է իմաստուն ըլլալ ուրիշներու համար քան ինքզինքին:
- Յաճախ մենք մեզ կը համոզենք, որ կը սիրենք մեզմէ հգօրները: Սակայն եւ այնպէս շահախնդրութիւնն է միայն, որ ծնունդ կու տայ մեր բարեկամութեան: Մենք չենք տրուիր անոնց քանի որ անոնց բարիք կը ցանկանք ընել, այլ անոր համար զոր մենք կ'ուզենք ստանալ:

2012, Ե. ՏԱՐԻ, ԳԻՐ 4

digitised by A.R.A.R.@

ԹՈՐԳՄԱՆԱԿԱՆ

- Մեծ յիմարութիւն է ուզել իմաստուն ըլլալ առանձին:
- Հպարտութիւնը չ'ուզեր պարտական ըլլալ, եւ եսը չ'ուզեր հատուցել:
- Շահախնդրութիւնը ի գործ կը դնէ ամէն տեսակ առաքինութիւններ եւ ախտեր:
- Գովել իշխանները իրենց չունեցած առաքինութիւններուն համար, կը նշանակէ զանոնք անպատիժ կերպով անարգել:
- Կը ներենք այնքան ատեն որ կը սիրենք:
- Երբ մեր ատելութիւնը շատ ուժեղ է, ան մեզ վեր կը դասէ անոնցմէ զորս կ'ատենք:
- Կիներու նուագ կրնան յաղթահարել իրենց պչրանքը՝ քան կիրքը:
- Հաշտութիւնը մեր թշնամիներուն հետ սոսկ բաղձանք մըն է մեր կացութիւնը բարելաւելու, յոգնածութիւն պատերազմի նկատմամբ, եւ վախ որեւէ չար դիպուած է:
- Սարդիկ կան որոնք երբեք սիրահարուած պիտի չըլլային եթէ երբեք լսած չըլլային սիրոյ մասին:
- Քիչ կը խօսինք երբ սնափառութիւնը չի խօսեցներ:
- Սովորաբար կրթութիւնը զոր կու տանք երիտասարդներուն երկրորդ ես մըն է զոր անոնց կը ներշնչենք:
- Ծայրայեղ հաճոյքը զոր կը զգանք մենք մեր մասին խօսելով մեզ կը վախցնէ նոյնը չտալէ մեզ լսողներուն:
- Վեհանձնութիւնը կ'արհամարհէ ամէն բան, ամէն բան ունենալու համար:
- Գութը յաճախ զգացում մըն է ուրիշներու դժբախտութեան մէջ: Այս ճարպիկ նախատեսութիւն մըն է դժբախտութիւնները, ուր կրնանք իյնալ: Օժանդակութիւն կու տանք ուրիշներու, զանոնք յանձնառու դարձնելու համար այդ մեզի տալու երբ գտնուինք նմանօրինակ կացութեան մէջ: Եւ այս ծառայութիւնները, զորս կ'ընենք, ճշմարտապէս խօսելով բարիքներ են զորս մենք մեզի կանխաւ կ'ընենք:
- Տկար սանձերը անկեղծ չեն կրնար ըլլալ:

Հայացուց՝ Յ. Պ.

digitised by A.R.A.R.@

ՏՈՒՆԱՅՈՒ

ԶՐՈՅՑ ՌՈՒԲԷՆԻ ՀԵՏ

ԸՆՏԵԼԱՆԱԼ ՆԿԱՐՉԱԿԱՆ ԱՐՈՒԵՍՏԻ ԼԵԶՈՒԻՆ ՀԵՏ

(Ռուբէն Սահակեան)

Փարիզի թանուոր ուրբաթ մըն է։ Ամենայն Սրբոց տօնի վաղորդայն, երբ մարդիկ իրենց մեռեալներուն մոմ եւ ծաղիկ տանելէ ետք, գիւղի իրենց բնակարանը կ՚երթան, քանի որ դպրոցներն ալ երկու շաբաթ փակ կ՚ըլլան։

Արուարձան քաղաքէս կը մեկնիմ, Փարիզի մուտքին կը ձգեմ ինքնաշարժը, գետնուղիի կառաշարը անգամ մը փոխելով, յոյս աշխարհը կը վերագտնեմ «Վերսայի Դուռը», ի հարկէ ոչ ոք այսպէս ըսած է եւ կ՚ըսէ, այլ՝ l'orte de Versailles։ Մէկ ժամէ աւելի ճամբորդութիւն, մեծ մասը քաղաքի ընդերքէն։ Լայն փողոց մը, ապա մագլցող նեղ փարիզեան հին փողոց մը, եւ վերելքի ծայրը՝ դուռ մը։ Զանգի կոճակին վրայ անուն չկայ։ Միշտ չի պատահիր, բայց շէնքի բնակիչներէն մէկը ըլլալու է, շուարումս տեսնելով, դուռը կը բանայ եւ վերակացուն ցոյց կու տայ բարեկամիս դուռը։

Գետնայարկի բնակարան մը, եւ արդէն դրան վրայ մեծատառ գրուած է Ռուբէն, ի հարկէ Ֆրանսերէն։

Պէյրութ ծնած, հայկական վարժարաններ յաճախած, երիտասարդի արտաքինով Ռուբէն, Լիբանանի քաղաքացիական պատերազմը նոխորդող օրերուն, հասած է Փարիզ։ Բնակարանի դուռը կը բացուի։ Ռուբէն հոն կը նկարէր, հոս ալ կը նկարէ։ Աւելի ճիշդ պիտի ըլլայ ըսել, կ՚որոնէ, կը խօսի դիմերու եւ անոնց ուղղութիւններուն հետ։ Երբ մէկ սենեակէ միւսը կ՚անցնիմ, տոյն ապաւորութիւնը կ՚ունենամ, որ տանտէրը ամէն բան կարգ ու կանոնի ենթարկած է, եւ մեկնումի կը պատրաստուի։

Դասաւորուած նկարներ եւ շրջանակներ, իրարու կողքին, ինչպէս գիրքերը դարակներու մէջ։ Միջանցքի պատերուն վրայ քանի մը մանրիկ գորգեր։

- Գորգին Վրայ «Ատանա» գրուած է։

Թուական մըն ալ՝ 900։

Աւուրեստագէտը, ինքգինք կը փնտռէ դրախտ կորուսեալէն փրկուած այդ պատառիկներուն մէջ։ Անոնք յուշարարներ են, անապմուկ վկաներ։

Միշտ չի պատահիր՝ հայերէն հատուածներ բառարաններ ալ կան։ Անոնց ներկայութիւնը բան մը կ՚ըսէ մուտ-

digitised by A.R.A.R.@

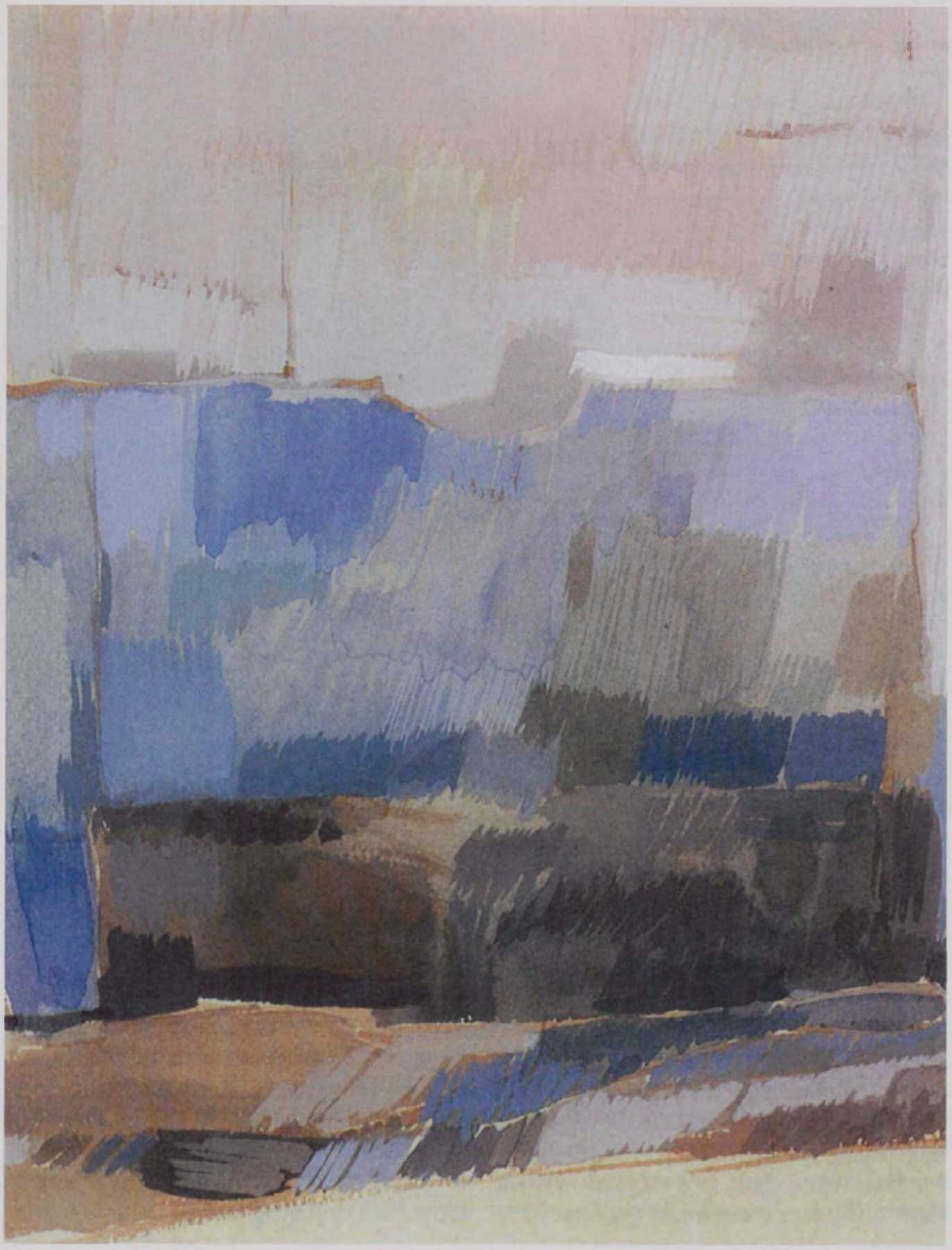

ԱՂԱՐԵՍ

2012, Ø SUCh, ØHt 4

digitised by A.R.A.R.@

գուող սարքերութեան մը մասին:

Արուեստագէտներու հետ պրպտող ինքնին արուեստ է, քանի որ անոնք կը խօսին, իրենք իրենց ձայնին ունկնդիր: Ի հարկէ, կը լսեն հարցումները, բայց անոնք սոսկ մեկնակէտ են, կայծ են, այլքա՛ն:

Այսպէս է որ լսեցի Ռուբէնը (Նաճարեան), ինք ալ արուեստի սաճարի մենակեաց մը:

Իւղաներկ կտաւներու կողքին, նաեւ՝ ջրանկարներ: Բայց յուակեաց այս արուեստագէտը տեւարար որոնումի մէջ է, եւ կը վերադառնայ դէպի գիծը, որ մեկնակէտն է նկարչութեան: Ան տարուած է դծանկարներու հետ սկսող եւ չաւարտող իր մտերիմ պրպտումով, երբ կ՚ուզէ խօսեցնել գիծը, անոր թաքուն ուժը, հասաւութենէն եկող ձայնը, լեզու մը՝ որուն պէտք է վարժուիլ, եթէ կարենանք:

Գիծը, եւ անով կազմուող նկարը, որ պատկեր չէ, նախատիպ մը չէ, «ան ինքնանպատակ, նկարչական ամբողջական գործ է»,- կ՚ըսէ Ռուբէն:

Երբ հարց կը տրուի, թէ այդ գիծերով խօսելու արուեստը, միթէ ուրուագիծ չէ՞, Ռուբէն կը մեկնի լայնածիր բացատրութեան մը համար: «Աշխատանքներս ճեպանկարներ չեն (croquis). նախատիպեր ալ չեն (étude): Պարզ, նուազագոյն միջոցներով, մատիտ, թուղթ, կը փորձեմ նկարչական ամբողջական գործեր կերտել: Անշուշտ նկարիչը կրնայ ճեպանկար մը ուղէս այդպիսին ամբողջացած նկատել, եւ անոր չվերադառնալ, բայց ան մտածուած է որպէս ճեպանկար: Աշխատանքներս ի սկզբանէ մտածուած են որպէս նկարչական ամբողջական գործեր: Հոս միտքը, մօտեցումը տարբեր են. Նիւթին ընկալման, կերտումին, գործածուած պարզ միջոցներուն յատրբերութիւնները տարբեր են»:

digitised by A.R.A.R.@

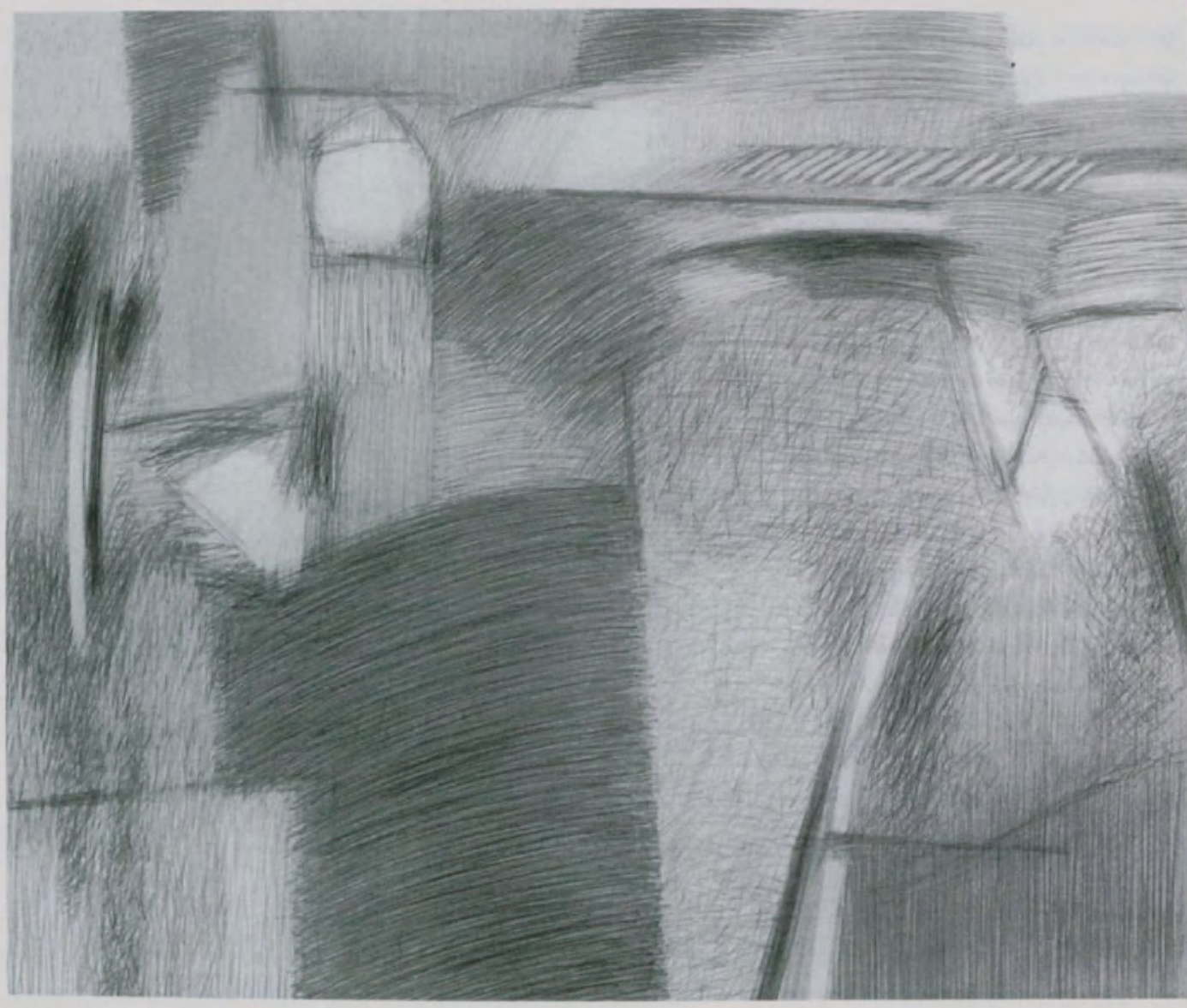

ՍՏԵՓԱՆ

Դժուար է հեռեւիլ Ռուրէնի ոգոնման ոգորապատոյտին։ Ինչ որ կ՚ընէ սոսկ նկարչութիւն չէ, պեղումի աշխատանք մըն է, թէ ի՞նչ կը պեղէ, այդ ալ արուեստասէրին ըռնած «թեզադրականութիւն»ն է, ան է որ սաեկծագործուածէն մեկնելով ինք պիտի հասկնայ, թերեւս կործը վերստեղծէ իր ենթակայական աղդակներով։

Ռուրէն կ՚ընէ ճշդում մը. «Իմ նկարներս վերացական չեն, անոնք կը մեկնին բնութենէն եւ առարկայէն, հասնելու համար ոչ թէ նիւթի ներկայացման, այլ անոնց թեզադրականութեան։ Ժամանակի վրայ ճգուող պատմողական բնոյթ չունին անոնք, այսինքն դէպք եւ դիպուած չեն պատմեր (anecdote)։ Ճիշդ է որ անոնք վերացական չեն, բայց անոնց մեկնաբանութեան մէջ վերացականութիւն կայ, անմիջական տեսնուածէն անդին նայելու հրաւէր»։

Վերջապէս կարելի կ՚ըլլայ Ռուրէնը բնութել ընթացիկ ճանաչման մակարդակ, որպէսզի լսէ, թէ ե՞րբ սկսած է գծել, ինչպէ՞ս կատարած է իր ընտրութիւնը, ո՞վ ուշադրութիւն դարձուցած է իր տաղանդին, քաջալերած, ինչպէ՞ս ստացած է իր կազմաւորումը։

«Մասնաւոր թուական մը չեմ յիշեր։ Ման-

2012 © ՏԻՒ ~ ԳԻՏ 4

digitised by A.R.A.R.@

կութենէս սկսած եմ գծել, եւ կապուած էի արուեստի, ինչ որ ուշադրութիւնը դրաւած էր շրջապատիս։ Իմ ընտրութիւնս ըրած էի եւ ծնողներս արգիլք չեղան։ Հայկական վարժարաններուն աւարտելէ հոգ, յաճախեցի Էրանեանեան գեղարուեստիս ակադեմիան։ Ներկայացուած ճիւղերուն մէջ, որպէս գեղարուեստական ամբողջական պատրաստութիւն, ընտրեցի ներքին ճարտարապետութիւնը, որ կը ներառնէր գանազան նիւթեր,- նկարչութիւն, քանդակագործութիւն, ճարտարապետութիւն, եւայլն-, որոնք հետաքրքրական եւ ամբողջական թուեցան ինծի- ինչ որ կը դասաւանդուէր բաւարար չէր դուռ նկարչական մտահոգութիւններուս համար։ Աւարտեցի եւ եկայ Փարիզ։ Հոս ալ աւարտեցի Ecole Nationale Supérieure des Arts Décoratifs de Paris-ն, եւ մասնագիտացայ նկարչութեան եւ որմնանկարչութեան ճիւղերուն մէջ (Peinture - art mural)։ Ստացած եմ նաեւ Արուեստի Պատմութեան վկայական (DEA)։ Արժանացած եմ նկարչութեան մրցանակի, Ֆրանսայի Կաճառէն (Institut de France)։ Իրագործած եմ բազմաթիւ աշխատանքներ որմնանկարչութեան մարդէն ներս։ Մասնակցած եմ հաւաքական ցուցահանդէսներու։ Ունեցած եմ նաեւ շարք մը անհատական ցուցահանդէսներ, Ֆրանսա եւ տարբեր երկիրներու մէջ»։

Ապա կրոյցը ընթացաւ ընդհանրապէս արուեստը եւ մասնաւորաբար Ռուբէնի արուեստը հասկնալու ուղղութեամբ։ Կարծէք նկարչութեան սահմանման հոգեմերլուծումը կ՝ընէր։

«Ձիս հետաքրքրողը գիծն է, գիծին փոխարարբերութիւնը ուրիշ գիծերու հետ, տարածութեան հետ, գիծին ինքնութիւնը, կերպերու կերտումը, տեղադրումը տարածքին մէջ, անոնց մտերիմ կապերը։ Հայեացքս կը մեկնի նկարչական կերպարուեստի առաջադրանքէ։ Հոգեմիճակի որոնումը կարեւոր տեղ կը գրաւէ գործերուս մէջ։ Կը ձգտիմ գիծին, գծանկարին իրագործման եւ մեկնաբանութեան այժմէականացման,- ինչ որ անվերջ նորոգուող ընթացք մըն է, ինքնին հետաքրքրական եւ կրանող»։

Ռուբէն խառնուածքով եւ հետաքրքրութիւններով հեռու է ապաւոդական ընկերութենէն եւ լուսարձակներէ հեռու կ՝ապրի։ Ան

digitised by A.R.A.R.@

կը գոյ եւ կ՝ապրի իր ներաշխարհին մէջ, կ՝ապրի առանց անտարբեր լսելու ժամանակի թրթռացումին։ Իր աշխատանքները հոգեվիճակ մը, ապրում մը, խոր լռութիւն մը կը թելադրեն։ Ռուբէն խոցող արտաքինի տակ անհանդարտ հոգի մըն է։

Կը շարունակուի գրոյցը եւ կարեւոր բաներ կ՝լսուին, գասընթացք՝ ուրուեսատէրին համար։

«Նկարչութիւնը նոր յարաբերութիւններ եւ կապեր կը ստեղծէ մարդոց միջեւ, մարդոց եւ իրադարձութիւններու միջեւ։ Տեսնելու եւ ընկալելու տարբեր ձեւեր կը թելադրէ։ Նկարչութիւնը միայն գծել եւ նկարել չէ, ան լեզու մըն է իր կառոյցով եւ օրէնքներով, նաեւ մտային աշխատանք է՝ կեցուածք թելադրող։ Հասկնալն ու հասկցուիլը որոշ չափով պատրաստութիւն կ՝ենթադրեն, միայն մակերեսը կը տեսնենք եթէ նայինք ու անցնինք, մինչդեռ աւելի անհրաժեշտ է խորը թափանցել»։

Երբ կը հարցուի, թէ ո՞ր ստեղծագործողներու գծանկարները դինք կը տպաւորեն, կ՝ըսէ- «Հիներէն Ռամպրանտի մեքանով գծանկարները, անոնց մէջ դիծը աշխարհ մըն է, իր թելադրականութեամբ եւ վերացականութեամբ։ Նորերէն՝ Ճիաքոմէթթի, Տր Քունինկ, Ճասպրը Ճոնս, եւ շատ ուրիշներ»։

Կը դիտեմ սպիտակ թուղթի վրայ մատիտի միագոյն եւ սեւի ու գորշի տեսակ մը ներպաշնակութեամբ գիծերու ինքնատիպ խոցը, եթէ երաժշտական ստեղծագործութիւն ըլլար պիտի ըսէինք variationները, մէկ նկարէ միւսը նոյն եւ տարբեր թրթռացումներով արեկոծուող, եւ եթէ տրամադրուիք թելադրակա-

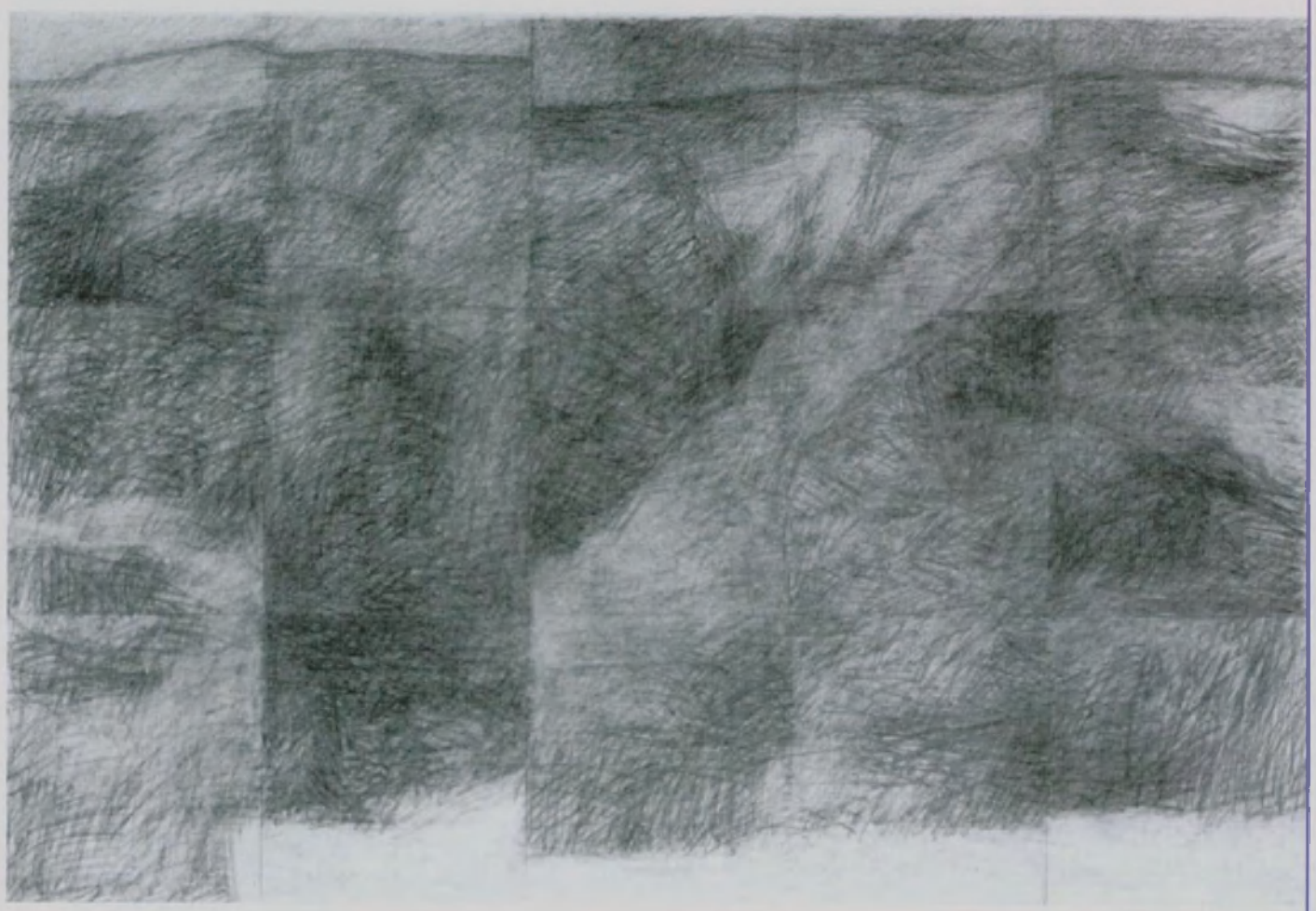

digitised by A.R.A.R.@

նուիթեան ձայնին եւ լոյսի ու սեւի խաղին, ըստ հոգեվիճակի եւ պահու, կը տեսնէք...

Աչքը կը դառնայ ձեռք, ափ, մատ, կը ոահի ներդաշնակ փունջերուն վրայ։ Ռուբէն կը փորձէ խորանալ տարրերու աշխարհին մէջ։ Փորձութիւն՝ անիմանալի՛ն իմանալու։ Սեւին ընդմէջէն յայանուող լոյս կայ։

Կը տեսնէք յարափոփոխ նկարներ, բնակուած երկրաչափական գիծերով, որոնք երբեմն կը խօսին անցնող ժամանակի եւ հովերու մասին, մասնակից կ՚ըլլաք ստեղծագործութեան։

Ռուբէն չ՚ուզեր խօսիլ անցեալի իր գործերուն մասին, տարուած է գիծերու հետ բնազանցական գրոյցով։ Լեզուով մը՝ որմով հարկ է թափանցուիլ։

Մուտքին եւ ելքին իւղաներկի եթերային գիծերով Ռուբէնի մայրը կը հակէ։

Իսկ ժողովուրդի մը տահեղ ապէտէն փրկուած նշանագրերով խօսող գորգի պատառիկներ կը շարունակեն պատմել եւ յուշել արմատներու եւ հարազատութեան մասին։

Եւ Ռուբէն կը լսէ ու կը պեղէ իր հոգին։ Հոգիներ...

Իսկ արուեստասէրը կը գտնէ՞ ստեղծագործութիւն լսելու եւ տեսնելու հրաշքին տոգ ինքնատիպ լեզուն, կ՚ընտելանա՞յ նկարչական արուեստի լեզուին հետ։

2 Նոյեմբեր 2012
Փարիզ

2012, Ն. SURP, ՔԻՐ 4

digitised by A.R.A.R.@

ԳՐԱԿԱՆՈՒԹԵԱՆ
ՆՈՊԷԼԵԱՆ 2012-Ի
ՄՐՑԱՆԱԿԸ
ՇՆՈՐՀՈՒԱԾ Է

ՉԻՆԱՑԻ ԳՐՈՂ
ՄՕ ԵԱՆ-ի
(ծն. 1955)

LE LIVRE ARMENIEN DE LA RENAISSANCE AUX LUMIERES: UNE CULTURE EN DIASPORA

Հրատարակութիւն՝ Editions des cendres; Bibliotheque Mazarine
Հովանաւորութիւն՝ Monsieur Gabriel De Broglie, Chancelier de l'Institut de France
26 Հոկտեմբեր - 30 Նոյեմբեր 2012

ՕՐԻՈՐԴ ԱՆՆԱՅԻ ՄԷՐԸ , ՍԷՐԵՐԸ...
ԵՒ ՄԻՒՍՆԵՐԸ

Հեղինակ՝ ՅԱԿՈԲ ՊԱԼԵԱՆ
Համազգայինի «Վահէ Սէթեան» տպարան
Փարիզ. 2012

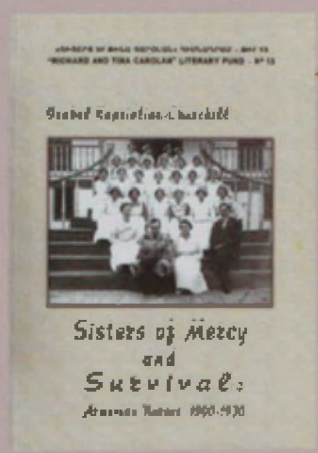

SISTERS OF MERCY AND SURVIVIAL ARMENIAN NURSES 1900-1930

Հեղինակ՝ IZABEL KAPRIELIAN-CHURCHILL
«Ռիչըրտ եւ Թինա Գարօլեան»
հիմնադրամ - թիւ 13
Անթիլիաս - 2012

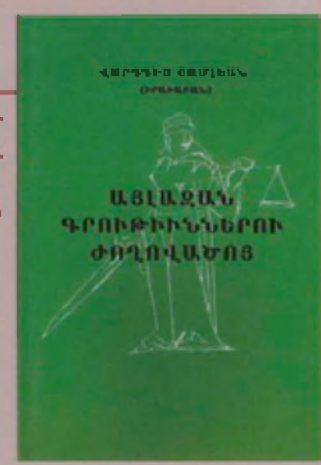

ԱՅԼԱՁԱՆ ԳՐՈՒԹԻՒՆՆԵՐՈՒ
ԺՈՂՈՎԱԾՈՒ

Հեղինակ՝ ՎԱՐԴԳԵՍ ՇԱՄԼԵԱՆ

ՍՈՒՐԲ ՄԵԱՐՈՊ ՊՈԷՄ ԵՒ ԱՅԼ
ԲԱՆԱՍՏԵՂԾՈՒԹԻՒՆՆԵՐ

Հեղինակ՝ ՍԻԱՄԱՆԹՕ
«Գրաբեր» ՍՊԸ
Երեւան - 2012

digitised by A.R.A.R.@

«Պուրճ Համուտի քաղաքապետութիւնը
կը շնորհաւորէ «Բագին»ի յիսնամեակը:»

ՀԱՄԱՋԳԱՅԻՆ ՀԱՅ ԿՐԹԱԿԱՆ ԵՒ ՄՇԱԿՈՒԹԱՅԻՆ ՄԻՈՒԹԻՒՆ

digitised by A.R.A.R.@